



Letno poročilo 2021.



**Bringing intelligence
to energy.**

Letno poročilo 2021 skupine in družbe ISKRAEMECO

ISKRAEMECO

Savska loka 4, 4000 Kranj, Slovenija

Telefon: 04 206 40 00

E-pošta: info@iskraemeco.com

Priprava besedil: Iskraemeco

Naklada: 3

Tisk: Trajanus Storitve d.o.o., Kranj

Oblikovanje in priprava: Detajl, Tadej Šarabon Štojs, s.p.





Mi smo Iskraemeco

Naše poslovne odločitve temeljijo na brežhibnem portfelju rešitev in strastnem odnosu do trajnostnega razvoja. Naše celovite rešitve in storitve na ključ izpolnjujejo vse zahteve trga, saj energetskim in vodnim podjetjem nudijo orodja, s katerimi ta ustvarjajo prihodnost proizvodnje in upravljanja energije in vode v digitaliziranem svetu. Od strokovnega znanja o internetu stvari (IoT) do digitalizacije prenosa podatkov, Iskraemeco skrbi za celovite energetske rešitve na vseh področjih.



Kratka dejstva

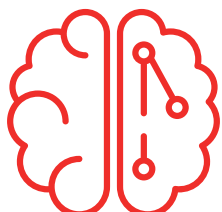

Ponudnik pametnih energetske in vodne rešitve.



Globalno podjetje, prisotno na lokalnih trgih.

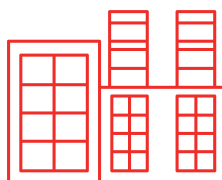

Regionalni centri proizvodnih in servisnih obratov.



Tehnološki dizajn centri v Sloveniji, Indiji in Egiptu.

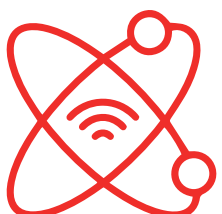

Poslovni razvoj, usmerjen v energetske okolje interneta stvari.



Izvoz v več kot 80 različnih držav.

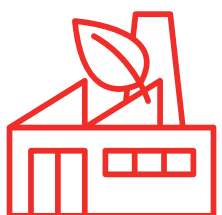

Proizvodnja na več kot 100.000 m².



Prvovrsten partner.



Gonilna sila trajnostnega razvoja.



Več kot 1.500 zaposlenih po vsem svetu.

Kazalo

Poslovno poročilo

Nagovor izvršnih direktorjev	8
Analiza uspešnosti poslovanja skupine in družbe Iskraemeco	11
Organizacijska struktura skupine	13
Skupina Iskraemeco	14
Dejavnost posameznih podjetij v skupini	17
Pregled trga	20
Prodaja	23
Trgi	24
Raziskave in razvoj	25
Upravljanje s človeškimi viri	28
Obvladovanje tveganj	30
Celovito vodenje kakovosti poslovanja	31
Skrb za trajnostni razvoj	33
Izjava o upravljanju družbe v skladu s kodeksom upravljanja za nejavne družbe	41
Izjava o oškodovanju	42
Izjava o dogodkih po datumu izkaza finančnega položaja	42

Računovodsko poročilo skupine Iskraemeco

Konsolidirani računovodski izkazi skupine Iskraemeco	44
Konsolidirano računovodsko poročilo skupine	45
Sestava poslovne skupine in podatki o poslovanju povezanih in odvisnih družb	53
Pojasnila h konsolidiranim računovodskim izkazom	54

Računovodsko poročilo družbe Iskraemeco, d. d.

Računovodski izkazi družbe Iskraemeco, d. d.	112
Računovodsko poročilo družbe	113
Pojasnila k računovodskim izkazom	121

Poslovno poročilo

The background features a complex network of glowing blue and purple nodes connected by thin lines, creating a digital or neural network aesthetic. This network is superimposed over a dark, high-angle view of a city skyline at night, with various buildings and lights visible in the lower-left corner. A prominent, bright purple and pink streak cuts diagonally across the right side of the image.



Nagovor izvršnih direktorjev

Preteklo leto je bilo za Iskraemeco, kot tudi za celoten energetskega sektor, zelo zahtevno. Kombinacija okoliščin, ki jih je prinesla pandemija, ter globalnih izzivov, povezanih z oskrbo s surovinami in komponentami, je pripeljala do ozkih grl v transportni verigi, višjih stroškov ter daljših dobavnih rokov. V leto, ki prihaja, zremo s svežim optimizmom in upanjem na rast, vendar ostajamo pri napovedih previdni, saj bo pomanjkanje delovne sile, motnje v oskrbni verigi in visoki stroški še naprej imeli precejšen vpliv na vsa podjetja. Kljub temu je Iskraemeco leta 2021 uspel omejiti ta negativen vpliv na sprejemljivo raven in leto zaključiti uspešno. Osredotočili smo se predvsem na inovacije, razvoj in raziskave ter preučevali alternativne načine proizvodnje in možnosti dobave izdelkov strankam. Okrepili smo odnose s ključnimi dobavitelji, razpršili svojo oskrbno verigo in zmanjšali odvisnost od komponent z le enim dobaviteljem.

Nadgradili smo strategijo podjetja, saj smo namesto preproste prodaje izdelkov in storitev poudarjali rešitve in storitve na ključ. Še naprej smo z uporabo novih tehnologij razvijali primerne in napredne rešitve za pametna omrežja, pametna mesta in e-mobilnost, ki nam, našim kupcem in partnerjem omogočajo učinkovito poslovanje in doseganje zastavljenih ciljev ob hkratnem varčevanju z energijo in nižanjem ogljičnega odtisa. Naš glavni fokus je bil in ostaja razvoj celovitih rešitev, ki izpolnjujejo in presega potrebe kupcev glede upravljanja

energije in vode. Ob zavedanju, da se bodo trenutni izzivi najverjetneje nadaljevali, bomo dodatno raziskovali nove digitalne tehnologije, sledili trendom trajnostnega razvoja in gradili energetske produkte nove generacije, ki bodo tlakovali pot prihodnjim poslovnim priložnostim.

Trendi, pričakovanja kupcev in hiter tehnološki razvoj zahtevajo pripravljenost na spremembe, agilnost in odzivnost. S svojim znanjem in tehnologijami razvijamo energetske storitve, ki izkoriščajo prednosti povsem novih področij, kot so umetna inteligenca, hiter prenos podatkov in zanesljiva komunikacija. Težave, s katerimi se spopada panoga, se v Iskraemecu vedno trudimo razumeti in nagovoriti z inovativnimi rešitvami in pristopi ter z gradnjo in negovanjem odnosov s partnerji in kupci. Tudi v letu 2022 bomo odločno stopali naprej po poti k čistejšemu, zanesljivejšemu in stabilnejšemu električnemu omrežju.

Med našimi cilji za prihodnje obdobje so širitev prodaje na mednarodnih trgih, rast proizvodnih kapacitet, izboljšanje konkurenčnosti, izraba koristi ekonomije obsega in utrditev položaja Iskraemeca kot hitro rastočega in vse pomembnejšega igralca v ključnih regijah kot so Evropa, Bližnji Vzhod in Afrika (EMEA). Zunaj regije EMEA največ priložnosti za rast vidimo v Južni Ameriki in Indiji, kjer naše izkušene lokalne ekipe s preseganjem pričakovanih kupcev pridobivajo nove projekte.

Eden od stebrov, na katerih temelji Iskraemecova kratkoročna in dolgoročna strategija, je nuditi kupcem raznolik nabor izdelkov, storitev in rešitev. S širjenjem ponudbe rešitev na ključ za napredno merilno infrastrukturo v energetske in vodnem sektorju smo uspešno razpršili svoj portfelj in zmanjšali odvisnost od ozkega kroga izdelkov. Svoj portfelj smo obogatili z novo modularno platformo energetskega interneta stvari IE.x in inovativnim programskim paketom Symbiot, kar je podjetju prineslo dodatno konkurenčno prednost. Tudi zato smo lahko prodrli na nove tržne segmente in pametna omrežja ter pametno infrastrukturo (npr. pametna mesta).

Vzporedno smo razvijali tudi holističen pristop k tržnemu segmentu upravljanja vode. Nudimo napredne merilne tehnologije, izdelke, in storitve, ki vodooskrbnim podjetjem v okviru enotne varne entitete zagotavljajo celotno merilno in podatkovno okolje.

Lansko leto smo ustanovili Center za tehnološki dizajn, ki nam omogoča strateško upravljanje prihodnjih tehnoloških trendov, izboljšanje razvojnih procesov, krepitev inovativnosti in kreativnega razmišljanja ter spodbujanje in upravljanje globalnega razvoja novih pametnih rešitev. Center nam tudi omogoča, da lahko bolje izkoristimo svoje najboljše vire in usklajujemo aktivnosti v vseh Iskraemecovih razvojnih centrih.

V programu Data 2050 za zbiranje in pospeševanje novih idej prepoznavamo in pospešujemo realizacijo novih idej, podpornih projektov, organizacij in skupin v okolju interneta stvari, e-mobilnosti in na drugih inovativnih področjih.

Sprejeli smo tudi izziv in razvili celovito rešitev eMobilnost, ki jo potrebujemo za učinkovito in stabilno delovanje okolja elektronske mobilnosti. Rešitev povezuje vse deležnike od uporabnikov

vozil do podjetij za prodajo, distribucijo in prenos električne energije in operaterje polnilnih postaj, ob tem pa izboljšuje stabilnost omrežja in energetske učinkovitost ter znižuje emisije ogljikovega dioksida. S to rešitvijo vstopamo v čudoviti novi svet e-mobilnosti.

V Iskraemecu se trudimo izpolniti naraščajoče zahteve kupcev po točnih dobavah, prilagojenih izdelkih in transparentnosti celotne verige. V odziv na te potrebe smo uporabili različne digitalne tehnologije v proizvodnji na vseh naših lokacijah in na tak način podprli proces preobrazbe na področju komunikacije, standardizacije in fleksibilnosti. Z lokalnimi proizvodnimi obrati smo zdaj še bližje kupcem, prispevamo k razvoju regij in njihovih prebivalcev in omejujemo tveganja, ki jim je izpostavljena kritična infrastruktura. Z avtomatizacijo, digitalizacijo, koordinacijo oskrbne verige, ustvarjanjem povpraševanja ter vitko proizvodnjo vztrajno ostajamo na poti izboljšav procesov.

Naša strategija za širitev vključuje tudi krepitev prisotnost na indijskem trgu, kjer imamo lokalno podjetje in precejšnjo ekipo strokovnjakov ter nove proizvodne zmogljivosti, da lahko strankam nudimo hitrejšo in učinkovitejšo rešitve.

Kot potrditev izjemnega delovanja je Iskraemeco leta 2021 prejel številne nagrade kot zanesljiv in zaupanja vreden partner ter kot priznanje trajnostni usmeritvi in inovativnemu pristopu, ki mu podjetje sledi. V Iskraemecu se zavedamo, da lahko cilje zelenega in digitalnega prehoda ter podnebne cilje dosežemo le s povezovanjem tehnologije in socialne inovativnosti. Projekt Zeleni pingvin (Green Penguin), za katerega smo prejeli Evropsko nagrado za podjetništvo v kategoriji podpiranja trajnostnega prehoda, je inovativna digitalna rešitev, ki temelji na zbiranju in analizi podatkov o porabi električne energije in vključuje šole, šolarje, dijake in druge, da z

osebno zavzetostjo pomagajo zmanjšati ogljični odtis in razvijati nove, boljše navade.

Naša pot za leto 2022 je jasno načrtana. Pospešili bomo prehod k razogljičenju, digitalizaciji in decentralizaciji ter ob tem razvijali izdelke in rešitve za uspešno delovanje naših kupcev in trgov.

Hvala vsem za zvesto podporo in sodelovanje. Posebno zahvalo izrekamo svojim neverjetnim poslovnim partnerjem, kupcem, sodelavcem in celotni globalni skupnosti – brez vas nam ne bi uspelo.



Bahaaeldin Baioumy,
izvršni direktor za finance



Luis Manuel Magro Goncalves,
glavni izvršni direktor

Analiza uspešnosti poslovanja skupine in družbe Iskraemeco

Poslovno leto je bilo tako za družbo kot tudi skupino Iskraemeco relativno uspešno. Kljub pandemiji, ki se je v letu 2021 nadaljevala in je imela na gospodarstvo tudi v letu 2021 velik učinek, smo v družbi in skupini zaključili leto s pozitivnim rezultatom. Na višino prihodkov pa so vplivale motnje v oskrbni verigi, zaradi katerih nismo mogli proizvesti in prodati načrtovanega obsega. Kljub visokemu povpraševanju kupcev so bili prihodki 12 odstotkov nižji od prihodkov v letu 2020, kar velja tako za družbo Iskraemeco, d. d., kot tudi skupino Iskraemeco. Vse družbe v skupini so posebno pozornost namenile obvladovanju stroškov s ciljem pozitivnega poslovnega rezultata v letu 2021, kar nam je tudi uspelo.

Večino prihodkov so predstavljali prihodki od prodaje števcov za merjenje električne energije, med njimi pa so prevladovali pametni sistemski števcvi.

Prihodki

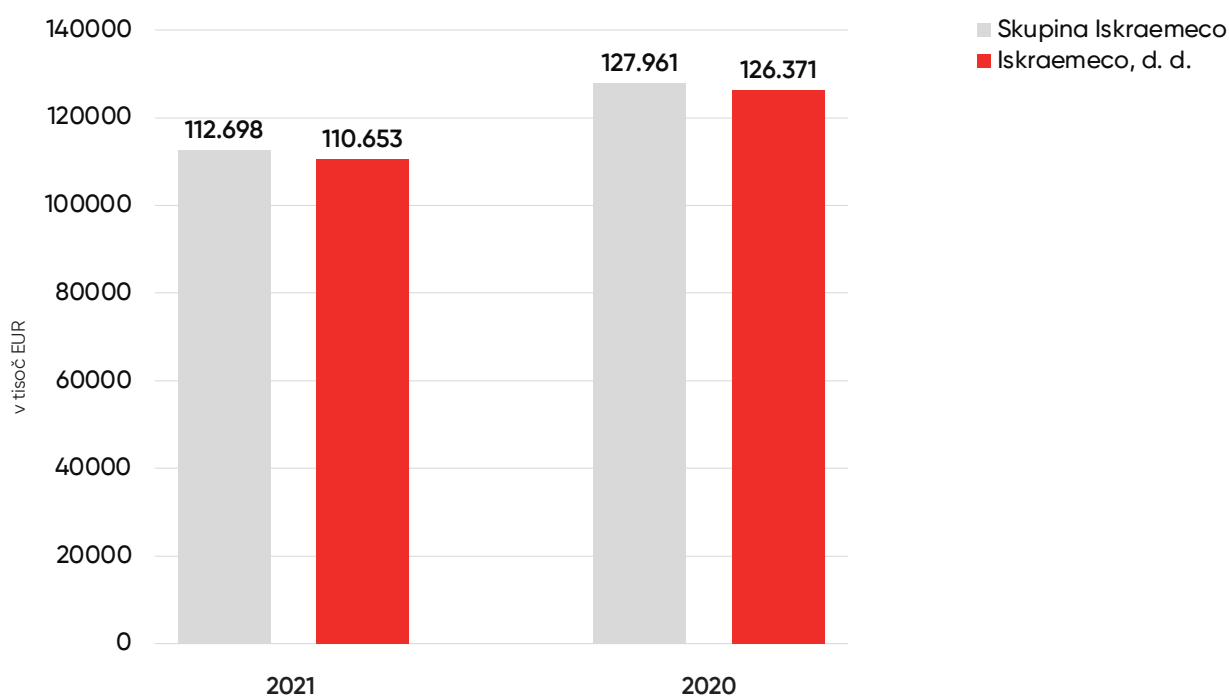

Tiste stroške, ki so neposredno vezani na obseg prodaje (stroški prodajanja), smo uspeli prilagoditi nižji prodaji. Splošne stroške, ki so vezani predvsem na zmožnost podjetja zagotoviti visok obseg proizvodnje konkurenčnih proizvodov, pa smo v primerjavi z letom 2020 dvignili. Pomemben del splošnih stroškov v letu 2021 so predstavljali stroški razvoja.

Kljub nepričakovano dolgemu vplivu COVID-19 predvsem na naše oskrbne verige v nabavi smo uspeli doseči pozitiven končni rezultat.

V družbi kot tudi v skupini Iskraemeco so se skupna sredstva v letu 2021 zvišala. Kratkoročna sredstva so se zvišala zaradi več dejavnikov. K zvišanju sredstev je največ prineslo zvišanje zalog. Zaradi motenj v oskrbni verigi (podaljšanje transportnih časov, nerazpoložljivost materiala) smo bistveno povišali raven varnostnih zalog, kar nam je olajšalo tekočo proizvodnjo, na nekatere materiale pa celo še čakamo. Z rastjo ravni zalog so posledično zrasle tudi obveznosti do dobaviteljev materiala.

Skupina Iskraemeco

Iskraemeco, d.d.

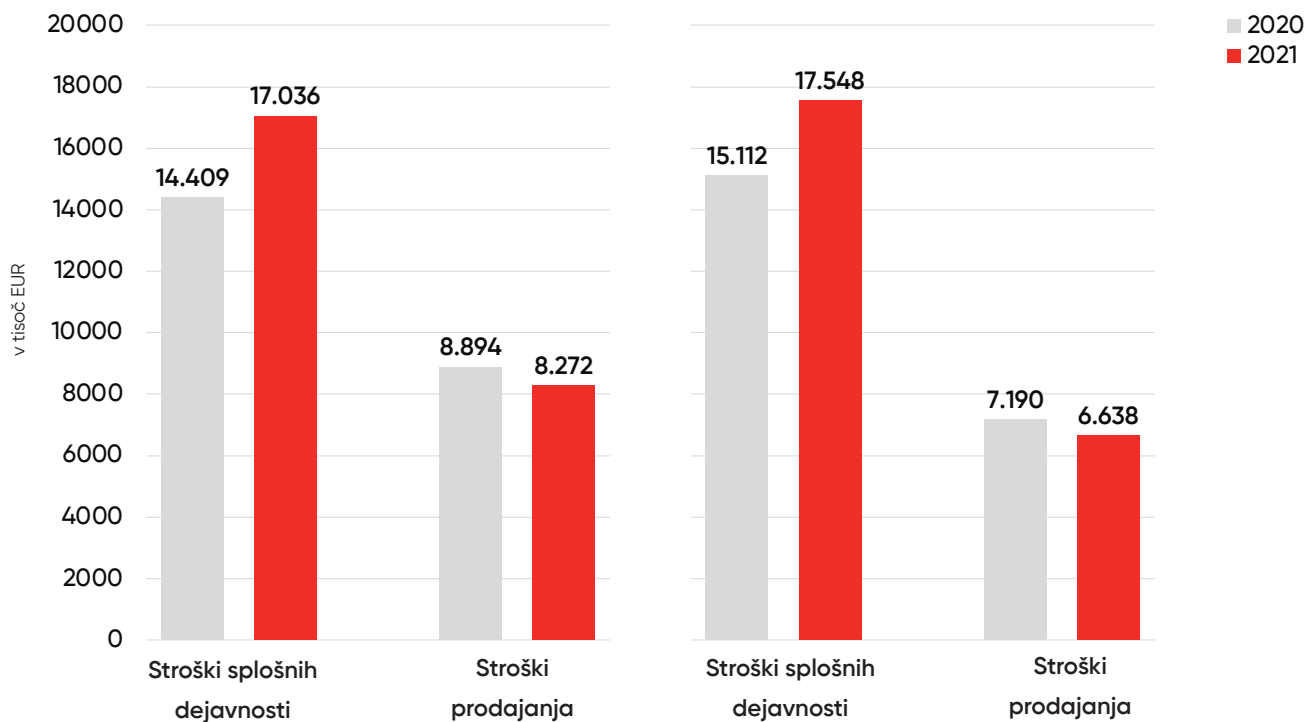

Organizacijska struktura skupine

Od 1. 1. 2021 do 31. 12. 2021 je v matični družbi veljala organizacijska struktura, ki vključuje funkcije celotne skupine.

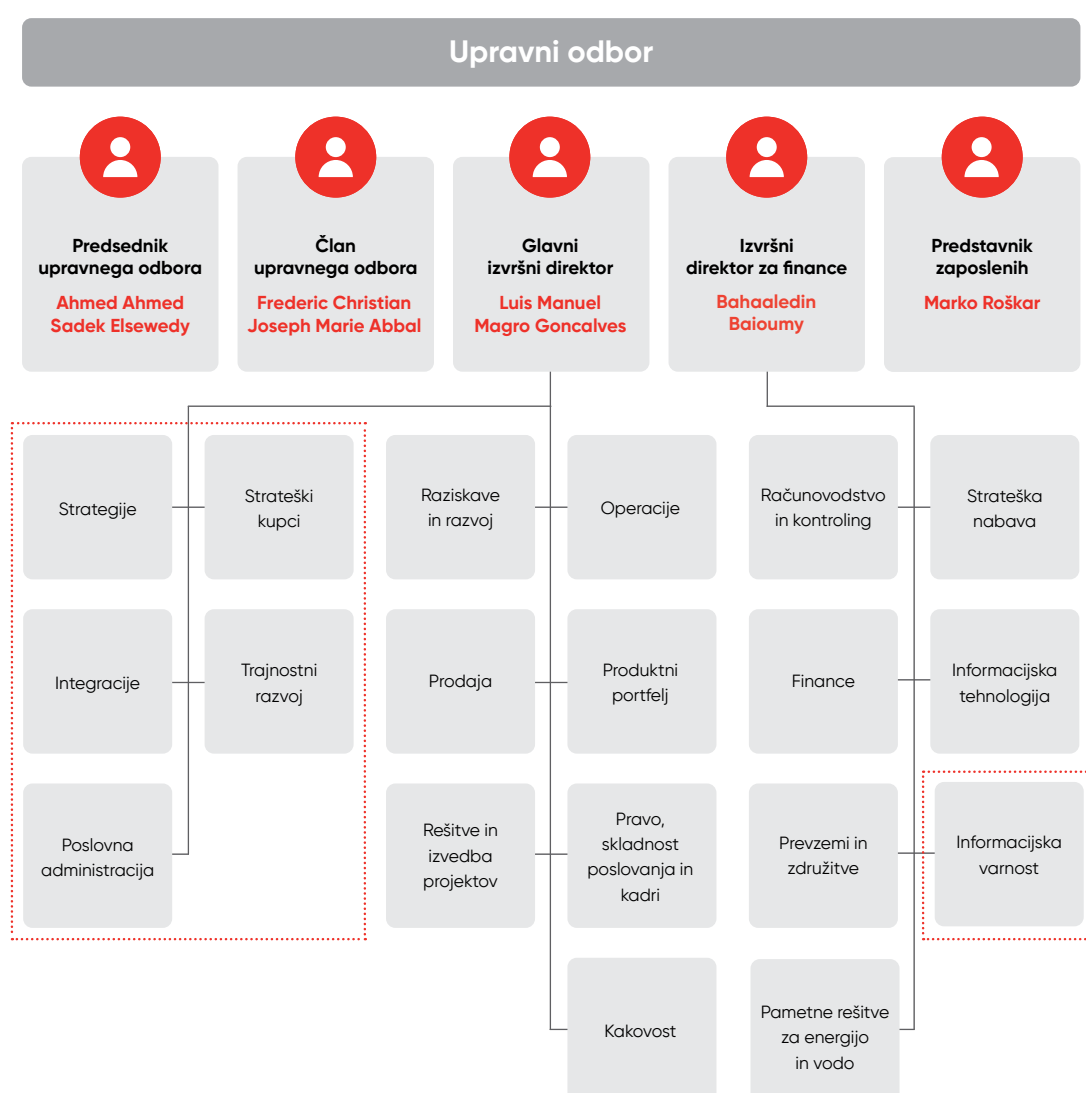

Organizacijska struktura družbe Iskraemeco, d. d., veljavna od 1. 1. 2021 do 31. 12. 2021;
Frederic Christian Joseph Marie Abbal od dne 18. 8. 2021 ni več član upravnega odbora.

Skupina Iskraemeco

Družba Iskraemeco je imela 31. 12. 2021 21 povezanih družb. Od tega 16 družb šteje za odvisna podjetja. Izmed 16 navedenih družb se v letu 2021 konsolidirajo:

	Družba	Država	Datum ustanovitve	Delež Iskraemeca, d. d., v % (neposredno oz. posredno)	Direktor oz. odgovorna oseba	Naslov
1	Iskraemeco GmbH	Nemčija	1993	100 %	Luis Manuel Magro Goncalves	Don Bosco Str. 8, 96047 Bamberg, Nemčija
2	Iskraemeco Nordic AB	Švedska	1996	100 %	Esmail Olfati	Knivsmedsgatan 1, SE-592 30 Vadstena, Švedska
3	Iskraemeco (UK) Ltd.	Velika Britanija	1996	100 %	Baioumy Bahaaeldin	Bailey House, 4-10 Barttelot Road, Horsham, West Sussex, RH12 1DQ, Velika Britanija
4	Iskraemeco Benelux s. a.	Belgija	2003	100 %	Patrick Testers	Industriepark HULSTLO, Sint-Jorisstraat 84 A bus 2, 8730 Beernem, Belgija
5	Iskraemeco (Schweiz) AG	Švica	2003	100 %	Denise Brüger	Alte Steinhäuserstrasse 19, 6330 Cham, Švica
6	Vulcano S. A.	Liechtenstein	2000	100 %	Hansjörg Wehrle, Daniel Lämmle	Allgemeines Treuunternehmen, Aeulestrasse 5, P.O. Box 83, FL-9490 Vaduz, Liechtenstein
7	DATA 2050, d. o. o.	Slovenija	2008	100 %	Baioumy Bahaaeldin	Savska loka 4, Kranj, Slovenija
8	Iskraemeco Nederland	Nizozemska	2015	85 %	Patrick Testers	Laan van Brabant 32, 4701BK Roosendaal, Nizozemska

Odisne družbe, ki se ne konsolidirajo zaradi izjemno majhnega deleža v sredstvih skupine oziroma v letu 2021 niso imele prihodkov, so:

	Družba	Država	Datum ustanovitve	Delež Iskraemeca, d. d., v % (neposredno oz. posredno)	Direktor oz. odgovorna oseba	Naslov
1	Iskraemeco Kosovo	Kosovo	2009	100 %	Franc Kuhar	Ul. Dr. Sheptim Robaj BB, Priština, Kosovo
2	Iskraemeco France s. a. s.	Francija	2003	100 %	Maks Prokop	65 Rue Jean Monnet, 68200 Mulhouse, Francija
3	Iskraemeco TRK	Turčija	2016	100 %	Baioumy Bahaaeldin	Merdivenköy Mah. Bora Sk. Nida, Kule a blok 1-3/22/732P, Kadiköy
4	Iskraemeco BH D.O.O.	Bosna in Hercegovina	2020	100 %	Milošević Ivana	Josipa Slavenskog 15, 71210 Ilidža, Bosna in Hercegovina
5	Iskraemeco S.R.L. (IT)	Italija	2021	100 %	Maks Prokop	Milano, Via Borgogna 2 CAP 20122
6	Iskraemeco Smart Metering Solutions GMBH	Avstrija	2021	100 %	Maks Prokop	Wildpretmarkt 2-4, 1010 Wien
7	Iskraemeco SP Z.O.O.	Poljska	2021	100 %	Maks Prokop	ul. MARSZAŁKOWSKA, 126/134, WARSZAWA, kod 00-008,
8	Iskraemeco facility services, d.o.o.	Slovenija	2021	100 %	Sonja Gorenc	Savska loka 4 4000 Kranj, Slovenija

Družba Iskraemeco, d. d., ima poleg že navedenih odvisnih družb tudi pridružena podjetja:

	Družba	Država	Datum ustanovitve	Delež Iskraemeca, d. d., v % (neposredno oz. posredno)	Direktor oz. odgovorna oseba	Naslov
1	Iskraemeco (M) Sdn.Bhd.	Malezija	1997	30 %	John William Arnold	Lot 115493, Kawasan Perindustrian Pengkalan, Pengkalan Gate Tambahan 2, 31500 Lahat, Perak, Malezija
2	Elektrokontrol HZ H-B d.o.o.	Bosna in Hercegovina	1997	43 %	Ljiljanko Mikulić	Silvija Strahimirovića Kranjčevića bb, 88300 Čapljina, BiH
3	Iskraemeco Sarajevo, d.o.o.*	Bosna in Hercegovina	1999	42 %	Mirza Softić	Hifzi Bjelavca 13, 71000 Sarajevo, BiH
4	Iskraemeco India Private Limited	Indija	2019	0,7 %	Madan Mohan Chakraborty	Unit 902, 9TH Flooreros Corporate Tower, India
5	Iskraemeco S.R.L.	Argentina	2019	5 %	Jorge Castelli	Cuit 30-71630442-2AV.Caseros 3405 Piso 2, Argentina

* Družba Iskraemeco Sarajevo, d. o. o. se je v letu 2021 konsolidirala po kapitalski metodi. Ostale se ne konsolidirajo zaradi politike skupine, ki je opisana v računovodskih usmeritvah.

Struktura skupine Iskraemeco je predstavljena v spodnjem diagramu.

Odvisne družbe	Iskraemeco GMBH	Nemčija	100 %
	Iskraemeco Nordic AB	Švedska	100 %
	Iskraemeco (UK) Ltd.	Velika Britanija	100 %
	Iskraemeco Benelux nv	Belgija	99,98 %
	Iskraemeco Schweiz AG	Švica	100 %
	Iskraemeco France s. a. s.	Francija	100 %
	Vulcano S. A.	Liechtenstein	100 %
	DATA 2050, d. o. o.	Slovenija	100 %
	Iskraemeco Kosovo, d. o. o.	Kosovo	100 %
	Iskraemeco RAM LLC	Rusija	100 %
	Iskraemeco Nederland BV	Nizozemska	85 %
	Iskraemeco TRK Ltd.	Turčija	100 %
	Iskraemeco BH d.o.o.	Bosna in Hercegovina	100 %
	Iskraemeco Facility Services, d. o. o.	Slovenija	100 %
	Iskraemeco SP. z. o. o.	Poljska	100 %
	Iskraemeco S. R. L. (Italy)	Italija	100 %
Iskraemeco Smart Metering Solutions	Avstrija	100 %	
Pridružene družbe	Iskraemeco (M) Sdn. Bhd.	Malezija	30 %
	Elektrokontrol, d. o. o.	Bosna in Hercegovina	43 %
	Iskraemeco Sarajevo, d. o. o.	Bosna in Hercegovina	42 %
	Iskraemeco S. R. L.	Argentina	5 %
	Iskraemeco India Private Limited	Indija	0,70 %

Struktura skupine Iskraemeco.

Dejavnost posameznih podjetij v skupini

Dejavnost odvisne družbe **Iskraemeco GmbH** je trženje naprav in opreme za merjenje, registracijo ter krmiljenje porabe električne energije in moči s pripadajočimi storitvami. Njen trenutni pomen je predvsem pridobivanje informacij v zvezi s tržnimi in proizvodnimi trendi na področju Nemčije, saj je podjetje član vplivne skupine proizvajalcev števcov v Nemčiji. Družba je v stoođstotni lasti obvladujoče družbe. Vpoklicani kapital družbe je 66.468 evrov. Družba je imela konec leta 2021 enega zaposlenega.

Dejavnost odvisne družbe **Iskraemeco Nordic AB** je trženje naprav in opreme za merjenje, registracijo ter krmiljenje porabe električne energije in moči s pripadajočimi storitvami. Družba trenutno trži proizvode in sisteme na Švedskem, Danskem in Finskem ter skrbi za vzdrževanje sistema daljinskega odčitavanja v okviru projekta Vattenfall. Je v stoođstotni lasti obvladujoče družbe. Vpoklicani kapital družbe je 230.000 švedskih kron. Konec leta 2021 je družba imela dva zaposlena.

Dejavnost odvisne družbe **Iskraemeco (UK) Ltd.** je trženje naprav in opreme za merjenje, registracijo ter krmiljenje porabe električne energije in moči s pripadajočimi storitvami. Družba posluje v skladu z zakonodajo Velike Britanije in je tam tudi davčni zavezanec. Je v stoođstotni lasti obvladujoče družbe. Vpoklicani kapital družbe je 2.833.530 funtov. Družba je konec leta 2021 imela dva zaposlena.

Dejavnost odvisne družbe **Iskraemeco Benelux s. a.** je trženje naprav in opreme za merjenje, registracijo ter krmiljenje porabe električne energije in moči s pripadajočimi storitvami. Družba posluje v skladu z zakonodajo Belgije in je tam tudi davčni zavezanec. Je v 99,98-odstotni lasti obvladujoče družbe in 0,02-odstotni lasti Vulcana s. a. Vpoklicani kapital družbe je 124.000 evrov. Družba je konec leta 2021 imela tri zaposlene.

Dejavnost odvisne družbe **Iskraemeco Netherland b. v.** je trženje naprav in opreme za merjenje, registracijo ter krmiljenje porabe električne energije in moči s pripadajočimi storitvami. Družba posluje v skladu z zakonodajo Nizozemske in je tam tudi davčni zavezanec. Je v 85-odstotni lasti obvladujoče družbe in 15-odstotni lasti Iskraemeca Holding Malta. Vpoklicani kapital družbe je 5.000 evrov. Družba je konec leta 2021 imela dva zaposlena.

Dejavnost odvisne družbe **Iskraemeco (Schweiz) AG** je trženje naprav in opreme za merjenje, registracijo ter krmiljenje porabe električne energije in moči s pripadajočimi storitvami. Družba posluje v skladu z zakonodajo Švice in je tam tudi davčni zavezanec. Je v stoođstotni lasti obvladujoče družbe. Vpoklicani kapital družbe je 100.000 švicarskih frankov. Družba konec leta 2021 ni imela zaposlenih.

Dejavnost odvisne družbe **Iskraemeco France s. a. s.** je trženje naprav in opreme za merjenje, registracijo ter krmiljenje porabe električne energije in moči s pripadajočimi storitvami. Družba posluje v skladu z zakonodajo Francije in je tam tudi davčni zavezanec. Je v stoddstotni lasti obvladujoče družbe. Vpoklicani kapital družbe je 194.000 evrov. Družba konec leta 2021 ni imela zaposlenih.

Dejavnost odvisne družbe **Vulcano s. a.** je finančni holding. Družba posluje v skladu z zakonodajo Liechtensteina in je tam tudi davčni zavezanec. Zaposlenih nima. Je v stoddstotni lasti obvladujoče družbe. Vpoklicani kapital družbe je 2.600.000 švicarskih frankov.

Odvisna družba **DATA 2050, d. o. o.** je podjetje in program za inkubacijo in pospeševanje podjetij in projektov, ki deluje pod okriljem podjetij Iskraemeco, d. d. in Elsewedy Electric. Družba posluje v skladu z zakonodajo Slovenije in je tu tudi davčni zavezanec. Konec leta 2021 družba ni imela zaposlenih. Družba je v stoddstotni lasti obvladujoče družbe. Vpoklicani kapital družbe je 7.500 evrov.

Dejavnost odvisne družbe **Iskraemeco Kosovo, d. o. o.** je proizvodnja in trženje naprav in opreme za merjenje, registracijo ter krmiljenje porabe električne energije in moči s pripadajočimi storitvami. Družba trenutno deluje kot poštni predal in nima zaposlenih. Je v stoddstotni lasti obvladujoče družbe. Vpoklicani kapital družbe je 1.000 evrov.

Dejavnost odvisne družbe **Iskraemeco TRK** je trženje naprav in opreme za merjenje, registracijo ter krmiljenje porabe električne energije in moči s pripadajočimi storitvami. Družba posluje v skladu s turško zakonodajo. Je v stoddstotni lasti obvladujoče družbe. Vpoklicani kapital družbe je 10.000 turških lir.

Dejavnost odvisne družbe **Iskraemeco BH, d. o. o.** je trženje naprav in opreme za merjenje, registracijo ter krmiljenje porabe električne energije in moči s pripadajočimi storitvami. Družba posluje v skladu z bosansko – hercegovsko zakonodajo. Je v stoddstotni lasti obvladujoče družbe. Vpoklicani kapital družbe je 2.000 konvertibilnih mark. Družba je v likvidaciji.

Dejavnost odvisne družbe **Iskraemeco S. R. L. (IT)** je trženje naprav in opreme ter programskih rešitev za merjenje, registracijo ter krmiljenje porabe električne energije in moči s pripadajočimi storitvami. Družba posluje v skladu z italijansko zakonodajo. Je v stoddstotni lasti obvladujoče družbe. Ob koncu leta je imela dva zaposlena. Vpoklicani kapital družbe je 10.000 evrov.

Dejavnost odvisne družbe **Iskraemeco Smart Metering Solutions** je trženje naprav in opreme ter programskih rešitev za merjenje, registracijo ter krmiljenje porabe električne energije in moči s pripadajočimi storitvami. Družba posluje v skladu z avstrijsko zakonodajo. Je v stoddstotni lasti obvladujoče družbe. Vpoklicani kapital družbe je 35.000 evrov in je ob koncu leta imela enega zaposlenega.

Dejavnost odvisne družbe **Iskraemeco SP. Z. O. O** je trženje naprav in opreme ter programskih rešitev za merjenje, registracijo ter krmiljenje porabe električne energije in moči s pripadajočimi storitvami. Družba posluje v skladu s poljsko zakonodajo. Je v stoddstotni lasti obvladujoče družbe. Vpoklicani kapital družbe je 5.000 poljskih zlotov. Družba je imela konec leta enega zaposlenega.

Dejavnost odvisne družbe Iskraemeco **Facility Services, d. o. o.** je upravljanje in podpora poslovanju, organiziranje dogodkov. Družba posluje v skladu z zakonodajo Slovenije in ob koncu leta ni imela zaposlenih. Družba je v stoddostni lasti obvladujoče družbe. Vpoklicani kapital družbe je 7.500 evrov.

Pridružena podjetja z vidika konsolidacije nimajo pomembnega vpliva, razen podjetja Iskraemeco Sarajevo, d. o. o., ki se konsolidira po kapitalski metodi.



Pregled trga

Svetovna industrija pametnega merjenja se sooča s pomembnimi tehnološkimi spremembami na področju komunikacije in programske opreme za podatkovno analitiko. Države začenjajo z izvedbo vse več projektov pametnega merjenja, toda število dobrih praks in uspešno izvedenih projektov ostaja skromno. Mnoga elektrodistribucijska podjetja pri vlaganjih še vedno oklevajo, saj se bojijo, da bi izbrala tehnologijo, ki jo bo morda kmalu nadomestila boljša možnost. Dilemo še povečujejo zamude na strani regulativnih organov pri potrjevanju in odobritvah tehnologij in standardov, ki zaradi pregovorne previdnosti in počasnih postopkov regulatorjev lahko trajajo zelo dolgo časa.

Začasno odložene namestitve, ki jih je povzročila situacija zaradi COVID-19, še naprej negativno vplivajo na prihodnje odpreme pametnih števecov, vendar pričakujemo, da bomo izgubljene količine lahko nadomestili v letu 2022 in letih, ki bodo sledila. Letne količine odpremljenih pametnih števecov bodo leta 2022 nekoliko višje zaradi pospešenega izvajanja projektov v teku, kar bo sledilo »koronakrizi«, pa tudi zaradi zaključevanja prvega in drugega vala obsežnih namestitev pametnega merjenja. Ker so tovrstni projekti v državah Zahodne Evrope in Skandinavije v zaključni fazi ali pa so se že končali, se aktivnosti zdaj selijo v Srednjo in Vzhodno Evropo. Zmeren padec prodaje zaradi pandemije so zabeležile vse regije, toda kratkoročne posledice COVID-19 na projekte napredne merilne infrastrukture so manjše, kot smo se bali. Na mnogih novih trgih, predvsem v Indiji in Saudski Arabiji, smo kljub pandemiji

beležili rast uvajanja pametnih merilnih sistemov, ker je bila stopnja uporabe pred tem nizka; na razvitih trgih je leta 2021 prišlo do upada prodaje, predvsem zato, ker so bili obsežni projekti namestitve leta 2020 že v teku, v prvih mesecih leta 2021 pa je prišlo do določenih zakasnitev zaradi COVID-19; pričakovati je, da bodo države zaostanek nadoknadile v prihodnjih letih.

V dolgoročnem smislu bi COVID-19 lahko imel celo pozitiven vpliv na globalni trg pametnega omrežja, ker je zavedanje o prednostih daljinskega merjenja zdaj višje kot kdaj koli prej. Pomena pametnega merjenja se predvsem zavedajo globoko zadolžene elektrodistribucijske družbe na novo nastajajočih trgih, ki ne morejo ustvarjati prihodkov.

Pritisk na celotno globalno oskrbno verigo še ni popustil, kar pomeni, da se še vedno soočamo s pomanjkanjem surovin in komponent. Kupci in organizacije ne uspejo zagotoviti izdelkov, ki jih potrebujejo, v tako kratkem času, kot so jih še pred nekaj meseci. Največji negativni vpliv globalne gospodarske krize, ki smo ji priča, je da pomanjkanje surovin in zamude občutijo praktično vsi tipi izdelkov na vseh trgih. Posledica vpliva COVID-19 so tudi ozka grla v transportu in zaprtja tovarn po vsem svetu, čemur je sledila rast povpraševanja. V taki situaciji so morali kupci na naročeno blago čakati dlje časa, proizvajalci pa niso uspeli zagotoviti dobav surovin, potrebnih za izdelavo tega blaga, kar je še podaljšalo pretočne čase izdelave blaga. Poleg tega so se organizacije soočale tudi s pomanjkanjem delovne sile, ker so zaposleni

ostajali v karanteni, zbolevali ali pa dali odpoved v iskanju drugih poslovnih priložnosti. Omeniti je seveda treba tudi trgovinsko vojno, ki pomembno prispeva k motnjam v oskrbni verigi.

V odziv na rastoče zanimanje deležnikov bo verjetno še več elektrodistribucijskih družb javno objavilo svoje načrte in prehodne cilje na področju razogljivevanja, dvignilo trenutne cilje in razkrilo strategije za razogljivenje ter strateške načrte za izvedbo v prihodnjih nekaj letih. Na splošno lahko rečemo, da se bo poročanje o dejavnih ESG zagotovo razširilo in postalo doslednejše. V teh razmerah je tehnološki napredek tisti skriti as, ki ga je vredno imeti v rokavu.

Elektrodistribucijska podjetja, ki so sprva izhajala iz modela »od zajemanja podatkov do obračuna« (meter-to-cash), se zdaj zavedajo, da obsežni projekti uvedbe pametnega merjenja zgolj za tržne namene, v katerih se števcu uporabljajo le kot tipala porabe v omrežju, zagotavljajo minimalno donosnost naložbe. Zato so današnji števcu že v svoji zasnovi pametnejši in povečujejo učinkovitost delovanja omrežja z razpršenimi viri energije, vse večjo uporabo v električnih vozilih in druge možnosti integracije obnovljivih virov energije. Večja javno oskrbovalna podjetja bodo vlagala v pametno merjenje naslednje generacije, ker bo ta tehnologija ponujala več funkcionalnosti, povezanih z delovanjem pametnih omrežij. Pogled v prihodnost nam pove, da so regulativne zahteve in pričakovanja, ki jih imajo javne gospodarske službe do pametnih števcu naslednje generacije, vezani na primere večkratne uporabe in njihove prednosti in ne le energetske prihranke potrošnikov.

Učinkovito omrežje pametnega merjenja bo s pridom izkoristilo različne tehnologije za izvajanje primerov in koristi večkratne uporabe. Ko bo rasla vrednost, ustvarjena na račun večje

fleksibilnosti potrošnikov, bodo proizvajalci števcu pridobili določeno prednost. Po drugi strani pa grožnja proizvajalcem števcu pomenijo kitajska proizvodna podjetja in zagonska podjetja, ki svojim kupcem ponujajo vpogled v pametno omrežje in povsem nove pristope k upravljanju energije. Ti konkurenti vse bolj silijo vodilne proizvajalce merilnih naprav, da trgu ponudijo naprave in storitve, ki bodo povečali obseg in kakovost podatkov pametnih števcu in omrežij, v katerih delujejo. Odločitev elektroenergetskih podjetij, ali naj integrirane izdelke kupijo pri proizvajalcih ali tretjih osebah, ostaja pomembno vprašanje. Vseeno večina elektrodistribucijskih podjetij ni pripravljenih predati nadzora nad infrastrukturo v roke tretjih oseb. Tak razplet proizvajalcem števcu omogoča, da se pozicionirajo kot ponudniki storitev pametnega merjenja in ne kot ponudniki izdelkov.

Glavno gonilo pametnega merjenja ostajajo procesi od zajema podatkov do obračuna (meter-to-cash), ki zahtevajo povezljivost znotraj rešitve pametnega merjenja. Z razvojem in naraščajočo uporabo interneta stvari (IoT) bodo pametna elektrodistribucijska podjetja lahko na podlagi različnih tehničnih prednosti zniževala skupne stroške lastništva, na katere sicer vplivajo različni dejavniki, kot so stroški strojne opreme, operativni stroški, stroški upravljanja podatkov in stroški nudenja storitev.

Pri obravnavi stroškov je treba upoštevati tudi vnaprej določene dejavnike, na primer gostoto prebivalstva, okoljske vplive in zakonodajo, da se zagotovi največja možna učinkovitost in uporaba hitro izvedljivih tehnologij. Danes so elektrodistribucijska podjetja pripravljena plačati za prihranek časa pri razvoju novih, izjemnih rešitev. Pri zagotavljanju stroškovne učinkovitosti uvedbe pametnega merjenja so pač pomembni različni dejavniki, tudi mreženje.

Poleg tega je industrija elektronike že po naravi dinamična in vključuje uporabo različnih konfliktnih materialov, pa tudi oskrbna veriga kovinskih, plastičnih in elektronskih komponent je zelo dolga. Nekateri pogosti izzivi, s katerimi se soočamo v proizvodnji elektronskih izdelkov, so pomanjkanje materiala, onesnaževanje in pretirana raba energetskih virov. Te izzive je treba reševati kratkoročno in Iskraemeco na tem področju izstopa, ker pospešeno rešuje izzive pametnega merjenja na področju komponent, tj. uporabljene materiale, procese in aktivnosti,

ki so temelj trajnostnega pristopa. Deležniki v industriji se vse bolj zavedajo pomena zmanjševanja porabe energije in materiala v proizvodnih procesih pametnega merjenja ter razvoja in proizvodnje števcov z dolgo življenjsko dobo, ki delujejo kot platforma za prihranke energije na strani potrošnika.

Povečuje se tudi ozaveščenost glede varnostnih tveganj in tveganj vdora v zasebnost, povezanih s pametnim merjenjem.



Prodaja

Skupna prodaja izdelkov in storitev skupine je v letu 2021 znašala 112,7 milijonov evrov. Zaradi neizprosni naporov zadnjih let je to ena najvišjih ravni prihodkov, doseženih v zadnjih dveh desetletjih.

V letu 2021 so se skupni prihodki podjetja zmanjšali za okrog 13 odstotkov v primerjavi z letom 2020. Na evropskih trgih je imela situacija glede COVID-19 pomemben vpliv na dobave pametnih števec zahodnoevropskim in severnoevropskim javnim podjetjem, kjer se je naš segment pametnih števec leta 2021 v primerjavi z letom 2020 skrčil za približno 27 odstotkov. Del te izgube smo nadomestili z rastjo prodaje in z novimi posli predvsem na Bližnjem Vzhodu in na trgih Latinske Amerike. Kljub navedenemu še naprej tesno sodelujemo s temi gospodarskimi družbami in pričakujemo, da bomo v naslednjih nekaj letih igrali pomembno vlogo pri uvajanju obsežnih projektov.

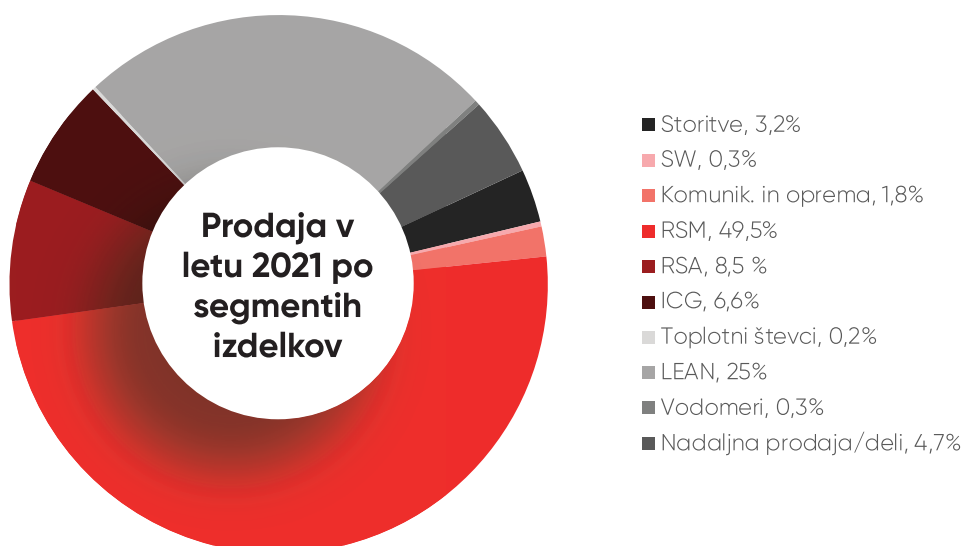

Pomemben mejnik, ki smo ga dosegli leta 2021, je bilo nadaljevanje in širitev ponudbe pametnih rešitev za upravljanje z vodo, ki je v tem segmentu pripeljala do prvih naročil in realizacije.

Vsi smo si zelo prizadevali, da bi za leto 2021 ustvarili trdne temelje, saj smo nadaljevali s projekti po vsej Evropi in bili izbrani za izvajalca pomembnih projektov na Bližnjem vzhodu in v Južni Ameriki.

Trgi

Leta 2021 je Iskraemeco prodajal svoje izdelke in storitve v skoraj 50 državah v šestih prodajnih regijah.

Graf na spodnji sliki prikazuje prodajo po regijah.

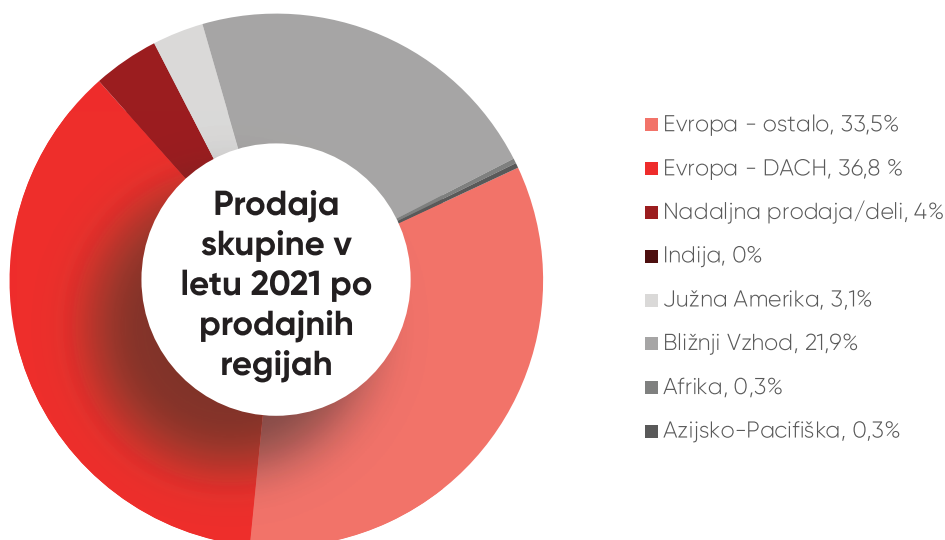

V regiji DACH, ki zajema Nemčijo, Avstrijo in Švico, smo kljub situaciji s COVID-19 prodajo uspeli obdržati na ravni iz leta 2020. V prihodnjih letih pričakujemo postopno rast prodaje zahvaljujoč trdnim temeljem, ki smo jih zgradili v preteklih letih z aktivno prisotnostjo na trgu in tesnim sodelovanjem z različnimi deležniki, kar nam je pomagalo razviti celovito ponudbo izdelkov, rešitev in storitev.

Na drugih evropskih trgih Iskraemeco še naprej uspešno zagotavlja svoj delež v okviru projekta pametnega merjenja SMR5 nizozemskim kupcem, vendar je že viden upad prihodkov, saj se projekt bliža koncu. Pridobili smo nekaj novih projektov v Belgiji in pomemben projekt na Islandiji ter okrepili svojo prisotnost na obeh navedenih trgih. Na vzhodnoevropskih trgih je Iskraemeco lani zabeležil padeč prodaje v vseh državah razen v Sloveniji, kjer je prodaja ostala na ravni iz leta 2020.

Uspeli smo prodreti na južnoameriške trge in tamkajšnja lokalna ekipa tesno sodeluje z največjimi javnimi gospodarskimi podjetji na tem trgu. Prva naročila smo pridobili že leta 2019, zato pričakujemo, da bomo v prihodnjih letih pričali rasti prodaje v Paragvaju, Čilu in Argentini.

Na Bližnjem vzhodu se kažejo sadovi ustanavljanja regionalnega podjetja v Dubaju. V primerjavi z letom 2020 je ekipa v Dubaju lani skoraj podvojila prihodke od prodaje, in precejšna zaloga naročil je zagotovilo, da bomo v prihodnjih letih videli še višjo rast.

Raziskave in razvoj

Znotraj skupine, ki je predmet konsolidacije, raziskave in razvoj izvajamo le v matični družbi Iskraemeco, d. d.. Na področju razvoja novih izdelkov je bil v letu 2021 glavni cilj oddelka Razvoj in raziskave zaključevanje projekta Jica in izvedba projektov za reševanje materialne problematike – AM550 Piggyback.

Poleg tega sta bila cilja tudi dokončanje razvojnih projektov za nove trge ter projektov, katerih rezultat sta optimizacija in dopolnitev trenutnega portfelja družbe.

Družina sistemskih števecv

V letu 2021 je oddelek Razvoj in raziskave veliko časa namenil reševanju problematike pomanjkanja komponent na trg. Za ta namen je izvedel večji projekt »AM550 Piggyback«, ki je omogočil uporabo procesorja z Yoda platforme in s tem tudi programske opreme z Elektra platforme v števcih iz družine AM550.

Poleg generičnega projekta smo začeli tudi z izvedbo projektov za prilagoditev števca za posamezne trge:

- AM550 Piggyback Poland,
- AM550 Piggyback Austria,
- AM550 Piggyback Swiss.

Poleg števca so bili zaradi materialne problematike ogrožene tudi dobave nekaterih komunikacijskih modulov. Zato smo šli v razvoj novih modulov, ki bodo nadomestili ogrožene:

- AC150-A6 V2,
- AC150-A5 SWIR RC7620.

V letu 2021 je oddelek Razvoj in raziskave največ časa/effortov namenil projektu Jica, s katerim se bo razvila celotna rešitev za egipčanski trg. Ta vključuje 5 tipov električnih števecv, data concentrator in Software, kar vse skupaj povezuje v celotno rešitev.

- Jica IE.5/7,
- Jica_SW,
- Jica_AC750,
- Symbiot FieldAssist 3.4.

V letu 2021 smo uspešno dokončali prve števecv izdelane na podlagi Yoda/Elektra platforme. To so bili števecv za Islandski trg – Veitur, kamor smo prvo količino dostavili sredi leta.

- Veitur-IE.5.

Poleg števecv razvijamo tudi celotno SW rešitev:

- SEP2W_Upgrade_for_Energy_and_Water_Solutions,
- Veitur-HES,
- Veitur-MDM.



Projekt SMR5: zaključil se je razvoj projekta SMR5.2, katerega glavni cilj je bil podpora za LTE/NBLoT komunikacijski modul. Vzporedno smo izvajali projekt SMR5.2a, ki na že dobavljenih števcih prinaša novo funkcionalnost (Vsag), ki kupcu omogoča boljši nadzor in monitoring nad kvaliteto omrežja. Oba projekta omogočata, da zadržujemo konkurenčno prednost družbe Iskraemeco na nizozemskem trgu.

Poleg večjih projektov smo za SMR izvedli tudi nekaj manjših prilagoditev in izboljšav:

- SMR5_RfC 3ph meter and terminal cover plastic robustness improvements,
- SMR5 LCD HOLDER IMPROVEMENTS.

Program AM550: razvoj je potekal na dopolnitvi platforme z novimi komunikacijskimi moduli in dodatnimi funkcijami za različne kupce.

V letu 2021 so se zaključili naslednji projekti:

- LTE-M NBLoT – komunikacijski modul (AC150-A7),
- generični Wireless MBus modul z nekaterimi dodatnimi generičnimi dopolnitvami (AM550 R#8),
- AM550 Prepayment.

Poleg naštetih večjih projektov se je izvedlo tudi nekaj manjših prilagoditev za posamezne končne kupce:

- AM550 CR ZERO terminal cover,
- AM550 ADDC covers,
- AM550 for South America (P1 port FW update),
- AM550 Swiss portfolio (metrology approval on Swiss market).

Industrijski števci

Nadaljeval se je projekt MT880 v2, ki vključuje naslednje nove funkcionalnosti in prilagoditve: varnostne zahteve, razširjeno območje napetosti, zmogljiv (multi-range) zunanji napajalnik,

ponastavitev alarma ob prvi namestitvi in ostale manjkajoče funkcionalnosti za hrvaški trg (HEP).

Končala sta se razvoja dveh novih komunikacijski modulov (4G/3G/2G komunikacijskega modula CM-LTE-3 in CM LTE 3 Latam) za števec MT880.

Končal se je Change request CM-LTE-3_CSD call, ki je omogočil branje števca MT880 (opremljenega s komunikacijskim modulom 2/3/4G CM-LTE-3) z metodo CSD call.

Komunikacijske naprave

V letu 2021 se je končal razvoj 4G/3G/2G komunikacijskega modula AC150-A6 z zunanjo anteno za podatkovni koncentrador AC750.

V letu 2021 se je dokončal razvoj podpore novih funkcionalnosti na platformi (AC750 R#4.2), ki je primarno namenjen pokrivanju zahtev slovenskega in hrvaškega trga.

Generalno

Nadaljevali so se projekti za prilagoditev vseh števcov na zahteve EMS in novega varnostnega standarda. Končal se je generalni pregled in ocena izvedbe in začeli so se projekti za izvedbo po posameznih družinah števcov:

- EMS (generalni pregled in ocena izvedbe),
- EDL (MT175) EMS + Varnost,
- MT681,
- MT691,
- MT631.

Gospodinjski števeci

V letu 2021 smo izvedli kar nekaj dopolnitev funkcionalnosti za števec iz družine MT174 predvsem za latinski trg (Južna Amerika):

- MT174 63,5 V – dodatno napetostno območje delovanja,
- MT174 LP & Tariff lock – dodatna funkcionalnost,
- MT174 IrDA FW change – dodatna funkcionalnost.

Projekti programske opreme

V letu 2021 se je končal razvoj seznama projektov v nadaljevanju, in sicer programske opreme na Iskraemecovem produktu HES in podpornimi orodji za konfiguriranje števec MVU. Z njimi smo razširili funkcionalni nabor HES-a, podprli enostavnejše konfiguriranje funkcionalnosti v števcih ter podprli naslednje prodajne projekte:

- Field Tools solution,
- MVU 2.2,
- Symbiot HES 1.0,
- MV-U 2.4 2.5 Maintenance,
- SEP2W Support ME260,
- M2C export data to ERP,
- SEP2W driver for DL ADDC,
- SEP2W Schneider metersupport,
- Symbiot SVEFXX_SVEFMR_exporter.

Raziskovalne dejavnosti

V letu 2021 smo imeli naslednje raziskovalne naloge in aktivnosti:

- »NG-Metrology«: zaključili smo z razvojem senzorja. Sledi integracija v prve izdelke.
- Elektro mobilnost: Začeli smo z razvojem krmilnika pametnega polnjenja in razvojem lastne polnilnice, vključno z ohišjem. Rešitev smo demonstrirali na sejnih TransMEA (ieMobility solution) in Enlit (DLMS EVCS charging).
- Začet projekt DC števca električne energije.
- IoT: za H2020 projekt PHOENIX razvit USG na osnovi IoT modula.
- Predrazvoj za alternativne rešitve G3PLC.
- EMI detekcija – dokončana raziskava.
- wM-Bus optimizacija – začeta študija, kako wM-Bus implementacijo narediti cenovno bolj optimalno.

Subvencionirani projekti:

- Raziskovalni projekt PHOENIX v sklopu H2020 – aktivna participacija v mednarodnem projektu, razvit USG (Universal Secure Gateway) kot vmesnik med Phoenix platformo in obstoječimi energetske naprave; instalacija v slovenskem pilotnem okolju (BTC, ELLJ).
- Raziskovalni projekt BRIGHT v sklopu H2020 – pridobili in pričeli z delom v novembru 2020, usklajevanje nalog in pilotnega okolja.
- MeterEMI sodelovanje – EMPIR projekt na temo merjenja v prisotnosti visokih motenj v elektroenergetskem omrežju; projekt zaključen.

Upravljanje s človeškimi viri

Skupina se v zadnjih letih z vizijo globalne prisotnosti na trgu sooča tudi z zakonitostmi globalizacije na trgu delovne sile. Vizija in globalna prisotnost naše skupine na trgu sta vplivali na kadre po obsegu in strukturi. Kadrovska politika je izhajala iz tržno pogojenih razmer.

Zaradi delne avtomatizacije proizvodnje je prišlo do zmanjšanja števila agencijskih delavcev v proizvodnji. Konec leta 2021 je bilo zaposlenih 673 delavcev, kar je 23 manj kot v letu 2020. V režijskih službah se je nadaljeval trend zaposlovanja visoko izobraženih zaposlenih.

Zaposleni so dobivali potrebno funkcionalno znanje tudi z različnimi oblikami notranjega in zunanjega izobraževanja.

Število zaposlenih 31. 12.

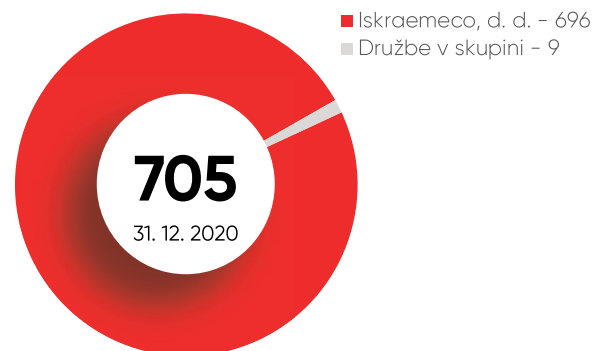
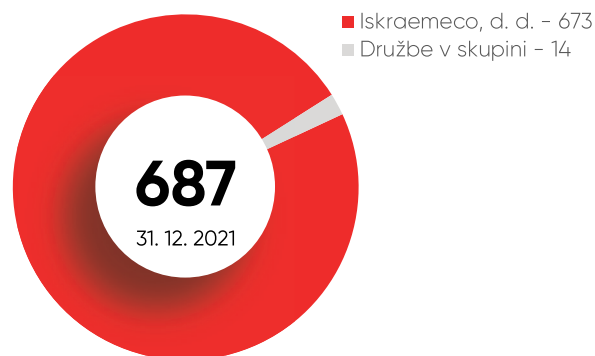



Obvladovanje tveganj

V podjetju redno spremljamo poslovna, finančna in druga tveganja, ocenjujemo potencialne možnosti za nastanek škode in višino le-teh ter skrbimo za ustrezno zavarovanje.

Med poslovna tveganja uvrščamo tveganje glede spremembe prodajnih cen produktov, nakupnih cen materiala in storitev, tveganje glede novih konkurentov in novih produktov ter druga poslovna tveganja, ki jih prevzema vsako drugo podjetje na trgu in jih je praviloma težko zavarovati s klasičnimi zavarovalnimi produkti.

Med finančna tveganja uvrščamo likvidnostna tveganja, tveganja glede zamude ali neplačila terjatev do kupcev, valutna in blagovna tveganja, obrestna tveganja in tveganja zaradi spremembe cen vrednostnih papirjev.

Likvidnostna tveganja obvladujemo z načrtovanjem denarnih tokov, s spremljanjem odmikov od realizacije in s sprejemanjem korektivnih ukrepov. Proces kontinuirano poteka na letnem, mesečnem, tedenskem in dnevnem nivoju.

V skupini aktivno upravljamo tudi kreditno in valutno tveganje.

Kar zadeva kreditno tveganje, že v fazi sklepanja posla preverjamo vsa relevantna dejstva v zvezi s kupcem in posledično individualno strukturiramo ključne vidike transakcij. Bolj tvegane terjatve lahko zavarujemo pri kateri od specializiranih zavarovalnic. Terjatve, ki niso plačane na rok, aktivno izterjujemo (prek sodišč ali izvensodno) in zanje pravočasno oblikujemo popravke v skladu z interno politiko.

Na področju valutnega tveganja redno, tedensko skrbimo, da se neto izpostavljenost skupine za vse valute, v katerih poslujemo, giblje znotraj vnaprej določenih okvirov. V ta namen imamo z bankami sklenjene pogodbe za opravljanje terminskih poslov.

Kar zadeva obrestno tveganje, skupina nima obrestno občutljivih bilančnih in/ali izvenbilančnih pozicij v materialno relevantnih zneskih, tako da to tveganje ocenjujemo za zelo nizko. Prav tako kot nizko ocenjujemo likvidnostno tveganje, ki ga aktivno znižujemo z diverzificiranim portfeljem kupcev in stalnim usklajevanjem plačilnih pogojev v prodajnih in nabavnih pogodbah.

Med druga oziroma tako imenovana slučajnostna tveganja uvrščamo požarna tveganja, splošno odgovornost, transportna in avtomobilska tveganja. Vsa omenjena tveganja imamo zavarovana pri slovenski zavarovalnici. V mednarodnih razpisih kupcev se vedno pogosteje pojavlja tudi pogoj, da imamo kot dobavitelj sklenjeno produktno in garancijsko zavarovanje. Na takšne zahteve se odzivamo s sklepanjem tovrstnih zavarovanj za posamezni posel.

Z motnjami v oskrbni verigi so se materializirala operativna tveganja, predvsem tveganje nedobave materiala. Za obvladovanje tega tveganja smo večjo pozornost posvetili varnostnim zalogam in stalni komunikaciji z dobavitelji na strateškem in operativnem nivoju.

Celovito vodenje kakovosti poslovanja

Integrirani sistem vodenja v Iskraemecu, d. d., je certificiran po zahtevah sistemskih standardov, ki so osnova za zagotavljanje in nenehno izboljševanje kakovosti proizvodov in storitev, varovanja okolja, varnosti in zdravja pri delu, varovanja informacij in upravljanja z energijo.

Sistem je usklajen s sistemskimi standardi:

- ISO 9001:2015 – vodenje sistema kakovosti,
- ISO 14001:2015 – ravnanje z okoljem,
- ISO 45001:2018 – varnost in zdravje pri delu,
- ISO 27001:2013 – varovanje informacij,
- ISO 50001:2018 – upravljanje z energijo,
- Pravilnik o merilnih instrumentih, poglavje MI-003, dodatek H1,
- Pravilnik o merilnih instrumentih, poglavje MI-003, dodatek B+D.

Na področju laboratorijske dejavnosti je sistem kakovosti akreditiran po zahtevah standardov za laboratorije:

- ISO 17025:2017 Splošne zahteve za usposobljenost preizkuševalnih in kalibracijskih laboratorijev,
- ISO 17020:2012 Ugotavljanje skladnosti – zahteve za delovanje različnih tipov organov, ki izvajajo kontrolo.

Slovenski inštitut za kakovost in meroslovje (SIQ) vsako leto z redno presojo preverja skladnost integriranega sistema vodenja s pripadajočimi standardi, vsako tretje leto pa opravi obnovitveno certifikacijsko presojo.

V juniju leta 2021 je bil izveden drugi del certifikacijske presoje za leto 2020. Tudi v letu 2021 je SIQ presojo zaradi stanja epidemije COVID-19 razdelil na dva dela. Prvi del presoje je bil izveden na daljavo zadnji dan septembra in prvi dan oktobra 2021. V tem delu presoje je bila pregledana dokumentacija integriranega sistema vodenja ter poročilo najvišjemu vodstvu o izpolnjevanju zahtev standardov, po katerih smo certificirani (Management Review). V prvem delu presoje je SIQ posebej pohvalil spremenjeno obliko poročila najvišjemu vodstvu v katerem je dobro prikazano doseganje ciljev in sklepi za izboljšanje stanja. Poleg tega je SIQ v prvem delu presoje pregledal tudi mesečna poročila o doseganju ciljev in izvedbo priporočil iz presoje za leto 2020. Drugi del presoje bo potekal na lokaciji podjetja in je planiran za prvi dan marca 2022. Uspešno smo prestali prvi del presoje integriranega sistema vodenja, kar je zadosten razlog, da nam je certifikacijski organ podaljšal veljavnost certifikatov za obdobje enega leta. Uspešno opravljene presoje in podaljšanje veljavnosti certifikatov dokazujejo, da vpeljani sistem vodenja deluje ustrezno.

Na področju laboratorijske dejavnosti je v avgustu 2021 Slovenska akreditacija (SA) izvedla presoji merilnega in EMC preizkuševalnega laboratorija. Obe presoji sta laboratorija uspešno opravila in SA je na podlagi uspešno implementiranih korektivnih ukrepov podaljšala veljavnost certifikatov. SA je na podlagi stabilnosti vpeljanega sistema kakovosti že pred

leti podaljšala periodo preverjanja z dvanajst na petnajst mesecev, tako da sta naslednji presoji načrtovani za november 2022.

Akreditacijska presoja v laboratoriju končne kontrole je bila izvedena v juniju 2021. Že v letu 2018 nam je na presoji Slovenske akreditacije v laboratoriju končne kontrole uspelo dokazati stabilnost sistema kakovosti, zato nam je SA po implementaciji korektivnih ukrepov podaljšal veljavnost akreditacijskega certifikata za petnajst mesecev, torej do septembra 2022.

Sistem kakovosti nenehno izboljšujemo tudi s stalnimi delavnicami vitke proizvodnje, metodologije kaizen in z malimi izboljšavami, izvedenimi na predlog zaposlenih. V letu 2021 je bilo izvedeno šest kaizen delavnic in 75 malih izboljšav.

Na področju upravljanja kakovosti dobaviteljev smo nadaljevali z izboljševanjem obstoječih postopkov dela in vpeljevanjem primerov dobre prakse iz industrije. Med drugim smo v letu 2021 izpopolnili sistem ocenjevanja dobaviteljev, ki se sedaj izvaja v Infor sistemu. Nadaljevali smo z obvladovanjem reklamacij in zbiranja stroškov slabe kakovosti dobaviteljev skozi Infor. S spremljanjem ključnih kazalnikov oddelka in dobaviteljev preko BI (Business intelligence) sistema smo uvedli metodo izboljševanja kazalnikov kritičnih dobaviteljev (število reklamacij, število kosov na minuto, čas reševanja 8D). Nadaljevali smo z implementacijo metode PPAP za vzorčenje ter odobritev ključnih novih dobavljenih komponent. Zaradi epidemije COVID-19 smo v 2021 izvedli vse planirane presoje dobaviteljev na daljavo s pomočjo sodobne avdio/video tehnologije. Skupno smo izvedli enajst presoj dobaviteljev.

Pomembno gibalno nenehnega izboljševanja sistema kakovosti so tudi presoje sistema kakovosti, izvedene interno z izšolanimi internimi

presojevalci, ali pa jih opravijo naši kupci v našem podjetju. V letu 2021 je bilo izvedenih 23 internih presoj in 5 presoj s strani certifikacijskih organov. Presoje certifikacijskih organov so bile zaradi epidemije COVID-19 izvedene na daljavo. Kljub temu je bil poudarek presoj na preverjanju stalnega izboljševanja integriranega sistema vodenja ter delovanja procesov. Vse interne presoje in presoje certifikacijskih organov so bile opravljene uspešno, brez večjih neskladnosti.

Uspešno opravljene interne presoje in presoje certifikacijskih organov dokazujejo, da sistem kakovosti v podjetju stalno izboljšujemo in ga uspešno prilagajamo zahtevam kupcev.

V letu 2021 smo se intenzivno ukvarjali z reorganizacijo in popisom procesov. Tudi v letu 2021 so bili glavni poudarki reorganiziranja procesov določitev odgovornih oseb za posamezen proces, določitev ključnih kazalnikov uspešnosti delovanja procesov, vključevanje ocenjevanja tveganj v procese ter izboljševanje delovanja procesov z analiziranjem kazalnikov in tveganj.

Skrb za trajnostni razvoj

V Iskraemecu verjamemo, da je trajnostni razvoj filozofija in vizija, ki jo je treba živeti in udeleževati, da mora biti trdno usidrana v kulturo in strategijo podjetja. Globalna situacija in riziki nam jasno kažejo, da je skrajni čas, da ukrepamo z vsemi sredstvi, katere imamo na voljo. Iskraemeco v svojem lastnem operativnem delovanju, v svoji oskrbovalni verigi in partnerskih odnosih prevzema odgovornost za premik v trajnostno družbo.

"Želimo graditi zeleno & digitalno prihodnost v sodelovanju s svojimi deležniki. Trajnostni razvoj v Iskraemeco jeziku pomeni, da dejanja vedno postavljamo pred izgovore."

Živimo v dobi, ki nas postavlja pred največje izzive človeštva. Potrebno je seveda priznati, da smo za nastale težave odgovorni sami z nerazumnim ravnanjem s svojimi resursi. Pri industrijski revoluciji 4.0 sredi katere smo ne gre le za tehnologijo, ampak predvsem za znanje in vrednote. Ključni so naslednji cilji: nujno moramo dekarbonizirati planet, na katerem živimo, razpoloviti rabo virov, ohraniti vodne vire ter uravnovesiti družbeni odtis in tako zagotoviti varno prihodnost tudi generacijam, ki prihajajo za nami.

Energetski sektor mora odigrati ključno vlogo v razvoju in investicijah, ki bodo vodila v ogljično nevtralno družbo precej pred 2050, saj vemo, da 75 % ogljičnega odtisa nastane zaradi potreb

po energiji, medtem, ko te potrebe še rastejo in se energija elektrificira. Jasno je postalo, da je glavni izziv energetska učinkovitost ter opolnomočenje uporabnikov. V Evropi znaša povprečni CO₂ odtis na prebivalca 8,5 ton letno, znižati pa ga moramo pod dve toni na leto. Čaka nas torej velik izziv, v katerem pa Iskraemeco vidi tudi veliko priložnost. Digitalna transformacija je namreč ključni dejavnik v boju proti podnebnim spremembam in doseganju zelenega prehoda. Energetska učinkovitost, obnovljivi viri energije in e-mobilnost, pametno mesto, pametni dom, pametno omrežje, uporaba podatkov in analitika so orodja in tehnologija, ki jih imamo v rokah za boj proti podnebnim vprašanjem. Moramo jih začeti uporabljati.

Iskraemeco zaveze/vizija

Naša misija je iskanje rešitev za globalne izzive in hitre spremembe z uporabo svojih tehnologij in kompetenc. Zavedamo se velike odgovornosti, ki jo kot razvijalec rešitev v vodnem in energetskem managementu imamo.

Naš cilj je inovirati svoje storitve in iskati nove poslovne modele, da bi pripomogli k reševanju globalnih izzivov. Želimo:

- strankam pomagati uspeti v hitro spreminjajočem se svetu, polnem izzivov,
- okolju omogočiti, da se obnavlja, ker bomo skrbneje ravnali z resursi energije in vode,

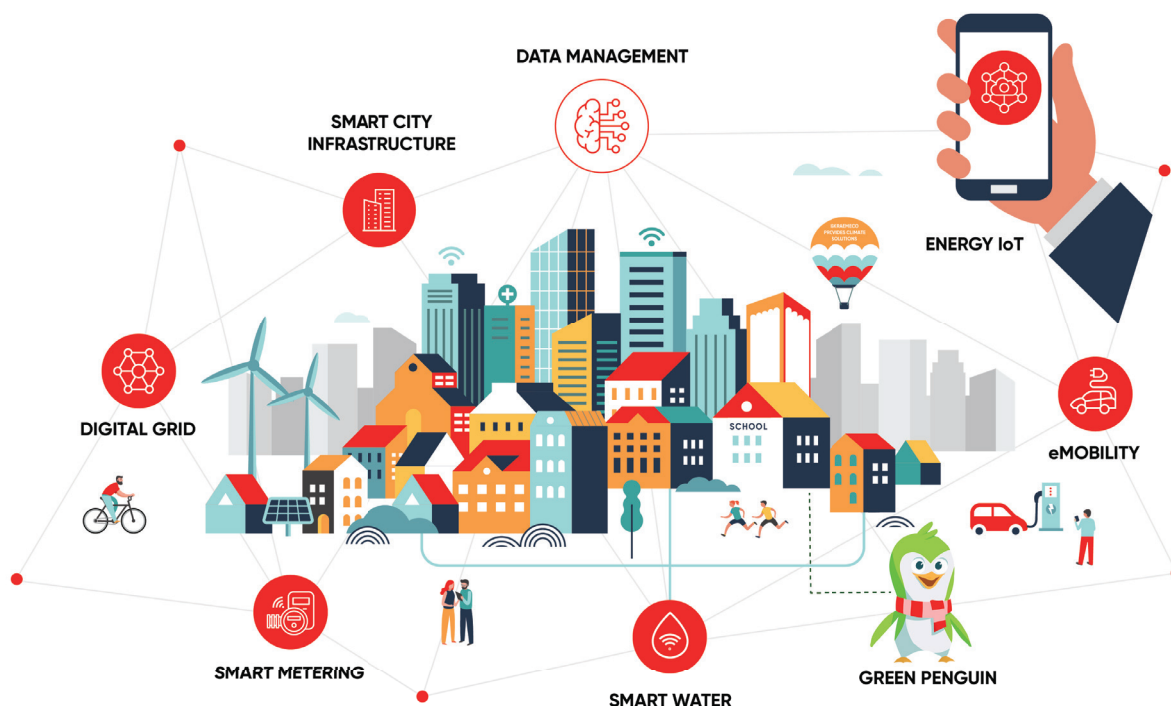

Model pametnega mesta, ki vključuje Iskraemeco rešitve.

- skupnostim, kjer smo prisotni, ohranjati in izboljšati kakovost življenja, saj sta energetska revščina in pomanjkanje vode dva največja rizika nas vseh.

Da bi to dosegli, potrebujemo sinergijo med vsemi deležniki energetske industrije ter razumevanje in usmeritve s strani oblikovalcev politik in zakonodaje. Danes smo pogosto ujeti med "Datafobijo" in "Datatopijo", med vedenjem, da so podatki orodje 21. stoletja in med strahom pred uporabo teh podatkov v storitvah. Dejstvo je, da živimo zdaj, a ustvarjamo prihodnost. Podatke, ki se pridobivajo z merjenjem, moramo uporabiti za ustvarjanje boljšega in varnejšega sveta za optimizacijo rabe resursov in posledično nižanje ogljičnega odtisa.

"Pametne merilne rešitve in management podatkov sta področji, kjer je Iskraemeco s svojimi kompetencami in znanji v vrhu inovativnosti, prilagodljivosti in agilnosti že več kot 75 let."

Strategija trajnostnega razvoja

V Iskraemecu se zavedamo naše korporativne globalne odgovornosti v družbi in okolju ter zato zelo resno implementiramo najvišje standarde etičnega poslovanja, trajnostnih načel in krožne ekonomije v naše izdelke in rešitve, v procese, v zahteve do partnerjev in deležnikov ter v poslovne modele in inovacije.

Želimo konstantno izboljševati naš socialni in okoljski odtis, zato pa je najpomembnejša implementacija načel trajnostnega razvoja in krožne ekonomije na nivoju vsakodnevnih

odločitev in procesov, kompetence in vrednote zaposlenih ter partnerski odnosi s kupci in dobavitelji. Zaradi vseh dosedanjih prizadevanj in rezultatov smo v regiji in industriji prepoznani tudi kot mentorji in oblikovalci smernic trajnostnega razvoja.

Našo prakso strateškega trajnostnega razvoja smo razdelili na tri paralelna področja.

1. Trajnostni razvoj v operativnih procesih

Iskraemeco

Trajnostni razvoj se začne v podjetju. Prijazen odnos do našega planeta temelji na spoštljivih medosebnih odnosih in močnih kompetencah. Če skrbimo za ljudi, s katerimi delamo, bodo ti bolj zavzeto sledili našim skupnim ciljem. Računamo na svoje zaposlene, prepričani, da bodo ustvarjali trajnostne rešitve, iskali in našli nove možnosti za optimiziranje virov v procesih, zmanjševali naš vpliv na okolje in soblikovali vizijo našega podjetja.

Glavni trije sklopi ciljev so:

- poštenost, spoštovanje, in trdna skupnost,
- stalna optimizacija 'hišnih' virov,
- pametna in inovativna zasnova produktov in rešitev, ki upošteva hišno pravilo »one planet design«.

To vključuje vpeljavo načel krožne ekonomije, vitko proizvodnjo, optimizacijo procesov, nadgradnjo standardov skladnosti z evropskimi in slovenskimi predpisi, okoljska poročila in ocenjevanje družbenega in okoljskega odtisa podjetja in proizvodov. V letu 2021 smo dosegli pomembne izboljšave v razvoju izdelkov, ki prinašajo prihranke energije, zmanjšano rabo materialov in omogočajo digitalno in zeleno energetska tranzicijo s svojim delovanjem.

V letu 2021 smo implementirali ali nadaljevali s stalnimi ukrepi v okviru zdravja in varnosti

na delovnem mestu. Izvedli smo 1482 ur usposabljanja zaposlenih na področju varnosti in zdravja pri delu. Redno smo izvajali preventivne zdravstvene preglede zaposlenih – 173. Redno skrbimo tudi za premeščanje invalidov na ustrezna delovna mesta ter pravočasno premeščanje delavcev, pri katerih bi lahko prišlo do invalidnosti. Med zaposlenimi skrbimo za promocijo zdravega načina življenja in gibanja na delovnem mestu ter s projekti podpiramo in spodbujamo športne aktivnosti pri zaposlenih.



Optimizacija tehnologije v proizvodnji.

Izvajamo redne preglede delovne opreme, periodične meritve v delovnem okolju in preglede aktivne požarne zaščite. V letu 2021 je bilo pregledanih 107 kosov delovne opreme. Skrbimo za varno in zdravo delovno okolje. Težimo k izboljšanju ergonomije delovnih mest.

Odsotnosti z dela zaradi bolezenskih razlogov, pogostost in resnost poškodb pri delu spremljamo mesečno. Tudi tako želimo izboljšati varnost in zdravje zaposlenih. V letu 2021 ni bilo

nezgod pri delu. V letu 2021 smo zaradi bolniške odsotnosti skupno izgubili 97.984 delovnih ur ali 6,87 odstotka odsotnosti z dela, kar je 4,9 odstotka več kot v preteklem letu. Povprečna odsotnost z dela zaradi bolniške na zaposlenega je bila 132 ur ali 16,5 delovnih dni na zaposlenega.

Zelo pomembni vprašanja v Iskraemecu sta tudi upravljanje energetskih virov in ogljični odtis. Iskraemeco se je leta 2020 lotil popolne energetske, logistične ter operativne prenove vseh svojih poslovnih prostorov, tako poslovne stavbe, kot tovarne, razvojnega centra in laboratorijev. Glavni cilji celotne prenove so: energetska učinkovitost, agilno in optimizirano delovanje, implementacija krožne ekonomije (eliminiranje vseh možnih izgub in odpadkov). V letu 2020 smo zaključili z obnovo poslovne stavbe in konsolidacijo proizvodnje. V letu 2021 smo pričeli z obnovo razvojnega centra. Zaradi vseh sprememb (zamenjava razsvetljave z LED svetili, obnova infrastrukture, večja avtomatizacija proizvodnje ...) so primerjave rabe energentov in vode ter ogljičnega odtisa s

prejšnjimi leti neprimerljive.

V letu 2022 načrtujemo zaključek obnove, izgradnjo lastne sončne elektrarne, in ko bodo vse prenove zaključene, bomo opredelili novo začetno točko in ocenili pozitivne rezultate vseh investicij. Investicije in obnove smo se lotili skladno s strategijo in ambicijo ogljično nevtralne proizvodnje in ostalih podpornih operativnih sistemov.

Bistvene izboljšave so bile narejene na področju upravljanja z energijo (zamenjava starih svetil z LED svetili), nekateri pozitivni rezultati te investicije so bili vidni že v letu 2020. Pozitivni rezultati so se nadaljevali v letu 2021, saj se je zmanjšala skupna poraba elektrike za 9 odstotkov. V letu 2021 se je odtis CO₂ na enoto zvišal za 12 odstotkov, skupni ogljični odtis pa se je od leta 2013 znižal za 54 odstotkov. Dosežen rezultat je pričakovan, glede na vsa gradbena dela, ki se odvijajo v okviru prenove. Skupna poraba vode se je v letu 2021 zvišala, pri čemer smo porabili 26 odstotkov več industrijske vode za hlajenje in 46 odstotkov več za lasersko

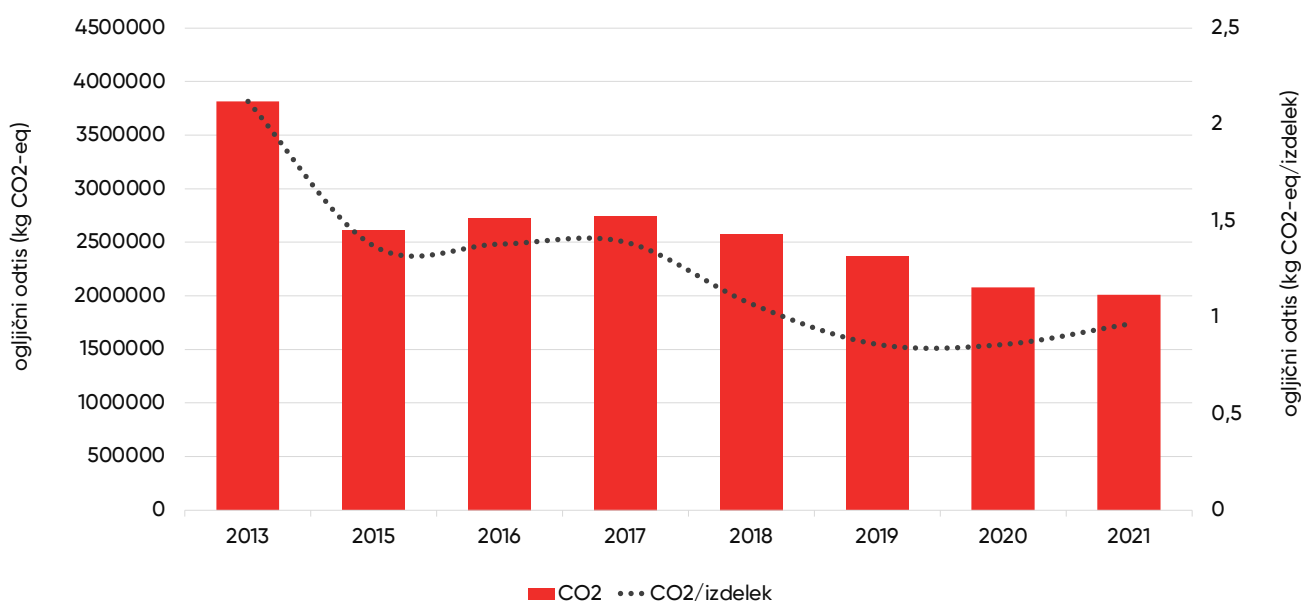
CO₂ odtis

tiskanje. Poraba pitne vode v letu 2021 ostaja na enaki ravni kot v letu 2020. Zvišanje porabe vode lahko pripišemo tudi težavam na napeljavi, saj so bile cevi potrebne menjave, ker so bile poškodovane v času prenove in je bila potrebna celovita prenova inštalacij. Skupna količina odpadkov (embalaža, električna in elektronska oprema, plastika) se je zmanjšala za 2 odstotka, glede na leto 2020.

V letu 2021 smo uspešno obnovili certifikate: ISO 9001, ISO 14001, ISO 27001, ISO 45001 in ISO 50001, ravnali pa smo se tudi po smernicah družbeno odgovornega ravnanja ISO 26000. V letu 2021 smo pričeli z izdelavo LCA po standardu ISO. Za analizo življenjskega cikla izdelka smo se odločili, saj rezultate potrebujemo za razvojno optimizacijo izdelkov. Z LCA metodologijo dobimo vpogled v analizo vplivov na okolje izdelka v vseh fazah njegovega življenjskega cikla. V letu 2022 načrtujemo razširitev analize LCA na več izdelkov in pridobitev mednarodnega EPD certifikata.

2. Trajnostni razvoj v procesih partnerskih podjetij

Preglednost in transparentnost sta tista ključna elementa, ki nam pomagata zagotoviti, da naša celotna oskrbovalna veriga dosega enake standarde, kot smo jim zavezani sami, in dosega odlične rezultate, kar je mogoče le s tesnimi partnerskimi odnosi. Veliko časa namenimo natančnemu poznavanju in transparentnosti naše dobavne verige. Naše rešitve zahtevajo uporabo konfliktnih in kritičnih materialov, zato sta popolna transparentnost oskrbe in racionalna raba ključnega pomena. Prizadevamo si, da bi čim več materialov pridobili iz urbanega rudarjenja. Predvsem pa moramo na vsakem koraku zahtevati in zagotavljati etične pogoje za delo.

Glavne točke našega dela so:

- pregled materialov in virov, vpeljava reciklatov,
- etični standardi dela,
- zmanjšanje rabe redkih in konfliktnih materialov, uporaba recikliranih materialov,
- krajše dobavne poti in manjši odtisi.

Trajnostni razvoj je v nabavni verigi velik izziv, ki nam hkrati pomaga nadzirati in voditi prepoznane rizike ter je tako tudi ena glavnih prioritet podjetja.

V letu 2021 smo nadaljevali delo na transparentnosti celotne nabavne verige. Glavni poudarek je na preverjanju delavskih standardov in transparentnosti uporabljenih materialov (pri čemer posebno pozornost posvečamo konfliktnim in kritičnim materialom in izvoru materialov). V sodelovanju z našimi partnerji si želimo razviti višje standarde v industriji, znižati izpostavljenost tveganju na globalnih trgih materialov in ne nazadnje ustvariti boljši svet, kjer ni prekomernega izkoriščanja virov in ljudi. V ta namen smo v letu 2021 nadaljevali s projektom digitalizacije globalne oskrbovalne verige. Projekt se nadaljuje od leta 2020 in nam bo prinesel še boljši pregled nad tveganji, dokumentirano skladnost, boljše primerjave in hitrejše odločitve.

V pogodbah z dobavitelji in distributerji vztrajamo pri višjih zahtevah in poudarjamo zavezanost spoštovanju načel trajnostnega razvoja (okolje, človekove pravice, delavski standardi in protikorupcijska klavzula) in vzpostavljamo nadzor nad temi tematikami z letnim pregledom. Za namen transparentnosti na nivoju materialov, komponent in dobaviteljev uporabljamo tudi licenčna orodja in v svojem orodju za upravljanje življenjskega cikla podjetja združujemo podatke iz vseh virov, kar nam omogoča podrobne analize porabe materialov,

okoljske ocene izdelka analizo življenjskega cikla produktov in inovacijske projekte z dobavitelji.

Pri tem uživamo močno podporo pri več naših kupcih, z enim največjih smo celo skupaj razvili projekt »Fair meter« ali »pravični števec«. Projekt se zavzema za transparentnost nabavne verige in izboljšave števec, kjer želimo implementirati kar največ načel pravične trgovine in krožne ekonomije. V letu 2021 smo opazili nadaljevanje povečanega zanimanja za vidike trajnostnega razvoja na strani kupcev, ki so principe trajnostnega razvoja in krožne ekonomije implementirali in zahtevali v svojih razpisih.

3. Trajnostni razvoj v partnerstvu z drugimi organizacijami

Akterji na industrijskem parketu naše industrije in tudi širše so gonilna sila sprememb, umerjenih v zelene in trajnostno naravnane prakse. Povezujemo se z njimi in si izmenjujemo znanje ter izkušnje. Smo glasniki sprememb na dogodkih in konferencah ter pri kupcih. Naše sodelovanje je transparentno in odprto, poudarjamo napredek, a se odprto pogovarjamo o zahtevnih izzivih na poti ter priznamo, da je možnosti za izboljšave še veliko.

Pri tem stremimo h glavnim ciljem, ki so:

- dobra ozaveščenost, zagovornišvo višjih standardov,
- vodenje s trdnim, vztrajnim zgledom,
- aktivno širjenje ozaveščenosti med kupci in partnerji oskrbovalne verige,
- krepitev sodelovanja s podobno mislečimi partnerji.

Ker je naš cilj razvoj in izdelava pametnih rešitev na področju energetskega in vodnega managementa, kar zajema trajnostne proizvode in skladnost z načeli pravične trgovine, naše partnerje v to vključujemo v začetnih fazah projekta. Zavedamo se, da je partnerski odnos

ključni element pri tem in da sami ne bomo mogli doseči višjih standardov v industriji. Povezujemo se tudi z drugimi podjetji, združenji in nevladnimi organizacijami ter s skupnim delom, izmenjavo znanj in izkušenj poučujemo dobavitelje ter promoviramo krožno ekonomijo in načela trajnostnega razvoja.



Študentje mednarodnega programa MBA v Iskraemeco, november 2021.

Ker je najpomembnejši globalni cilj razogljičenje in energetska industrija pri tem igra veliko vlogo, saj v EU 75 odstotkov CO₂ nastane zaradi potrebe po energiji, smo v Iskraemeco zavezani iskati nove potenciale naših tehnologij v kontekstu energetske učinkovitosti; v ta namen se povezujemo z drugimi podjetji in organizacijami. Eden takih projektov je tudi projekt in poslovna inovacija Zeleni pingvin.

Iskraemeco je razvil idejo Zeleni pingvin, ki je rešitev namenjena pametnim mestom. Nudi podporo pri doseganju ogljične nevtralnosti z uporabo pametnih tehnologij, rabo podatkov in s pomočjo izobraževanja in vključevanja prebivalcev. Zeleni pingvin prvenstveno povezuje šole, lahko pa se uporablja tudi za povezovanje druge javne infrastrukture. Deležnike motivira, da delujejo v smeri skupnega cilja – zmanjšanja ogljičnega odtisa. Uči in spodbuja ljudi

(učence) k aktivnemu in učinkovitemu reševanju podnebnih ciljev in dekarbonizacije. Tako se bo poraba energije in virov zmanjšala, posledično pa se bodo zmanjšali tudi stroški mest. Znižanje emisij bo pripomoglo k ohranjanju okolja.

Naša ideja je najprej zmagala na Climathonu Ljubljana novembra 2020, na svetovnem tekmovanju Climathon pa se je Green Penguin med 107 idejami uvrstil med tri najboljše transformativne prakse z vsega sveta. V globalnem izboru je potekalo tudi javno glasovanje za projekte po vsem svetu in Green Penguin je prejel največ glasov v zgodovini tekmovanja. Prejeli smo široko podporo slovenske javnosti: združenj, medijev, mesta Ljubljane, šol, otrok, učiteljev in nevladnih organizacij. V letu 2021 je prejel priznanje kot zmagovalec EEPA nagrad (European Enterprise Promotion Awards), najprej med slovenskimi poslovnimi idejami, nato pa še med vsemi evropskimi.

Vplivi v 2021



Iskraemeco Zeleni Pingvin, zmagovalec EEPA (European Enterprise Promotion Award) v sekciji trajnostni prehod, november 2021.

- Nadaljnji razvoj spletne strani »Fair Smart Meter«: <http://fairsmartmeter.com/>.
- Iskraemeco je bil pobudnik projektne skupine za pošteno konkurenco v okviru

združenja ESMIG, kjer smo se zavezali, da bomo napisali Stališče o pošteni konkurenci v energetske sektorju. Pod vodstvom Iskraemeca je bil dosežen dogovor z vsemi podjetji, ki so člani združenja, dokument pa je odobril izvršni odbor ESMIG, januar 2021.

- Iskraemeco vodi delovno skupino za spremljanje regulative in nastajajočih politik v združenju ESMIG.
- Iskraemeco postane Ambasador »zelenega, ustvarjalnega in pametnega« gospodarstva, marec 2021.
- Zeleni pingvin prejemnik evropske nagrade za podjetništvo, november 2021.
- Iskraemeco pogosto gosti obiske študentov, dijakov, katerim z veseljem predstavi svojo tehnologijo, strategijo in vizijo, večkrat jih tudi vključi v razne delavnice. V letu 2021 smo med drugim gostili dve delegaciji mednarodnih MBA študentov.
- V študijskem letu 2021/2022 je Iskraemeco pristopil k sodelovanju s študenti interdisciplinarnega študijskega predmeta na fakulteta: elektro, ALUO in ekonomska. Študenti vseh 3 fakultet bodo celo leto po metodi »design managementa« delali na izzivi Iskraemeco in do konca leta predstavili svoje podjetniške ideje za dodatne storitve, diverzifikacijo Iskraemeco portfolia. Rešitve so usmerjene v reševanje globalnih problemov razogljichenja, optimiziranja rabe energije in vode. V sodelovanje smo intenzivno vključili tudi mesto Kranj.

- Iskraemeco je v 2021 razširil in poglobil sodelovanje s Fakulteto za elektrotehniko, Fakulteto za Informatiko.
- Potrditev uporabe dveh recikliranih plastik, ena vsebuje 80 odstotno postindustrijski recikliran granulat, druga pa 30 odstotnega, maj 2021.
- Sodelovanje na konferenci Ljubljana Forum 2021, srečanje mest in županov regije s predstavniki tehnologije in inovacije, oktober 2021.
- Sodelovanje na okrogli mizi Ekonomske fakultete, z naslovom Trajnost je igra prihodnosti, februar 2021.
- Iskraemeco vodi projektno ekipo na tematici Cyber security v združenju ESMIG.
- Sodelovanje na Tednu trajnostne energije EU v organizaciji Evropske komisije, oktober 2021.



Izjava o upravljanju družbe v skladu s kodeksom upravljanja za nejavne družbe

Družba podaja v skladu z določilom petega odstavka 70. člena ZGD-1 Izjavo o upravljanju družbe. Družba je v letu 2021 sledila usmeritvam osnovne ravni Kodeksa upravljanja za nejavne družbe, ki so ga izdali Gospodarska zbornica Slovenije, Ministrstvo za gospodarski razvoj in tehnologijo ter Združenje nadzornikov Slovenije (v nadaljevanju: Kodeks), katerega celotna vsebina je dostopna na spletni strani Gospodarske zbornice Slovenije (www.gzs.si). Pri svojem poslovanju družba spoštuje navedeni Kodeks, v nadaljevanju pa razkriva in pojasnjuje odstopanja od posameznih določb.

I. Uporaba kodeksa

Upravljanje v družbi Iskraemeco, d. d., deluje po enotirnem sistemu, po katerem družbo vodi upravni odbor. Temelji na zakonodaji Republike Slovenije, internih aktih družbe in ustaljeni dobri praksi.

II. Okvir korporativnega upravljanja

1. V poslovnem letu 2021 družba sicer ni sprejela nobenega kodeksa o upravljanju, vendar ga pripravlja. Zaradi navedenega predmetno letno poročilo ne vsebuje izjave o skladnosti s kodeksom. Organi upravljanja družbe so: skupščina družbe, upravni odbor (predsednik upravnega odbora s tremi člani).
2. Pristojnosti organov upravljanja so določene v statutu družbe.
3. O vseh vprašanih, ki niso v pristojnosti upravnega odbora, odloča skupščina družbe.

III. Sestava organa nadzora

Družba Iskraemeco, d. d., ima enotirni sistem upravljanja.

IV. Organi vodenja

Upravni odbor zastopa, predstavlja in vodi družbo ter nadzoruje izvajanje njenih poslov. Upravni odbor je imenoval dva izvršna direktorja. Izvršna direktorja lahko opravljata v skladu z zakonodajo prenesene naloge.

V. Opis glavnih značilnosti sistemov notranjih kontrol in upravljanja tveganj v družbi v povezavi s postopkom računovodskega poročanja

Sistem notranjih kontrol je skupek različnih usmeritev in politik, ki jih vzpostavi in sprejme organ upravljanja z namenom, da bi družba kar najboljše upravljala s tveganji, povezanimi z računovodskim poročanjem. Namen notranjih kontrol je zagotoviti učinkovitost in uspešnost delovanja, zanesljivost računovodskega poročanja in skladnost z veljavnimi zakoni ter drugimi zunanjimi in notranjimi predpisi.

Pravilnost, popolnost in resničnost računovodskega poročanja zagotavljamo z izvajanjem naslednjih notranjih kontrol:

- kontrola pravilnosti računovodskih podatkov, ki jih zagotavljamo na različne načine, kot na primer z usklajevanjem postavk s kupci in dobavitelji,
- kontrole popolnosti zajemanja podatkov (npr. zaporedje dokumentacije, številčenje dokumentov),
- kontrola razmejitev dolžnosti in odgovornosti (npr. ločeno izvajanje evidentiranja in plačevanja),
- kontrola omejitve dostopa (pravice dostopa do računovodskih evidenc so selektivno dodeljene),
- kontrola nadziranja.

Proces računovodenja je informacijsko podprt, zato so vse zgoraj naštetе notranje kontrole povezane tudi s kontrolami, vgrajenimi v okvir informacijske tehnologije, kar obsega tako kontrole omejitev dostopa do omrežja, podatkov, aplikacij kot tudi kontrole točnosti in popolnosti zajemanja in obdelovanja podatkov.

VI. Javno poročanje

Izjava o upravljanju je del Letnega poročila, ki je objavljeno na spletnih straneh AJPES.

V Kranju, 11. 7. 2022

Bahaaeldin Baioumy,
izvršni direktor za finance

Luis Manuel Magro Goncalves,
glavni izvršni direktor

Izjava o oškodovanju

Izvršna direktorja družbe Iskraemeco, d. d., Kranj, potrjujeta, da družba Iskraemeco, d. d., Kranj, v poslovnem obdobju 2021 ni sklenila nobenega pravnega posla z obvladujočo družbo ali z njo povezano družbo ali na pobudo ali v interesu teh družb oziroma v preteklem poslovnem letu ni storila ali opustila nobenih dejanj na pobudo ali v interesu teh družb, katera bi lahko pomenila prikrajšanje za Iskraemeco, d. d..

To je izjava o oškodovanju v razmerju z obvladujočo družbo skladno z določbo tretjega v povezavi s petim odstavkom 545. člena ZGD-1.

Izjava o dogodkih po datumu izkaza finančnega položaja

Pandemija v letu 2022 še vedno traja in povzroča določena tveganja v poslovanju, v zadnjih mesecih predvsem kot motnje v oskrbni verigi. Skupina Iskraemeco tveganje obvladuje z dodatnim posvečanjem varnostnim zalogam, iskanjem alternativnih dobavnih virov in celovitim pregledom razpoložljivega materiala in proizvodnje v primerjavi s tržnim povpraševanjem po naših proizvodih.

Konec februarja 2022 se je začel oboroženi konflikt v Ukrajini. Neposredno s premoženjem skupina Iskraemeco področju konflikta (Ukrajina, Rusija) ni izpostavljena, kljub temu pa končnih učinkov na poslovanje skupine in družbe zaradi tega ni mogoče napovedati, predvsem v smislu višanja cen surovin in energije ter možnih dodatnih motenj v oskrbni verigi.

V Kranju, 11. 7. 2022

Bahaaeldin Baioumy,
izvršni direktor za finance

Luis Manuel Magro Goncalves,
glavni izvršni direktor

Računovodsko poročilo skupine Iskraemeco

Konsolidirani računovodski izkazi skupine Iskraemeco

Izjava izvršnih direktorjev obvladujoče družbe

Izvršna direktorja sta odgovorna za pripravo konsolidiranega letnega poročila skupine Iskraemeco (v nadaljevanju: skupina) ter računovodskih izkazov na način, ki javnosti daje resnično in pošteno sliko premoženjskega stanja in izidov poslovanja družbe v letu 2021.

Izvršna direktorja obvladujoče družbe izjavljata, da v celoti potrjujeta konsolidirane računovodske izkaze, izdelane za leto, končano 31. 12. 2021:

- izkaz poslovnega izida,
- izkaz vseobsegajočega donosa,
- izkaz finančnega položaja,
- izkaz denarnih tokov,
- izkaz sprememb lastniškega kapitala in
- pripadajoča pojasnila, prikazana v pričujočem konsolidiranem letnem poročilu.

Izvršna direktorja izjavljata:

- da so računovodski izkazi pripravljeni ob domnevi, da bo družba nadaljevala s poslovanjem tudi v prihodnosti,
- da so izbrane računovodske politike primerne in dosledno uporabljene, morebitne spremembe v računovodskih politikah pa ustrezno razkrite,
- da so računovodske ocene pripravljene pošteno in premišljeno ter v skladu z načeli previdnosti in dobrega gospodarjenja,
- da so računovodski izkazi s pojasnili za družbo pripravljeni po veljavni zakonodaji in skladno z Mednarodnimi standardi računovodskega poročanja (v nadaljevanju MSRP) in po Zakonu o gospodarskih družbah (v nadaljevanju ZGD-1),
- da je v poslovno poročilo vključen pošten prikaz razvoja in izidov poslovanja družbe ter njenega finančnega položaja, vključno z opisom bistvenih vrst tveganja, ki jim je družba kot celota izpostavljena.

Izvršna direktorja sta tudi odgovorna za ustrezno vodeno računovodstvo, sprejem ustreznih ukrepov za zavarovanje premoženja ter za preprečevanje in odkrivanje prevar in drugih nepravilnosti oziroma nezakonitosti. Izvršna direktorja obvladujoče družbe s to izjavo odobrita konsolidirane računovodske izkaze skupine za objavo.

V Kranju, 11. 7. 2022

Izvršna direktorja družbe Iskraemeco, d. d., Kranj:

Bahaaeldin Baioumy,
izvršni direktor za finance

Luis Manuel Magro Goncalves,
glavni izvršni direktor

Konsolidirano računovodsko poročilo skupine

Konsolidirani izkaz poslovnega izida za obdobje 1. 1. 2021 – 31. 12. 2021

v EUR	Pojasnila	2021	2020
Čisti prihodki od prodaje	1.	112.697.719	127.961.250
Proizvajalni stroški prodanih proizvodov	2.	85.240.239	100.948.565
Stroški prodanega blaga, proizvodov, storitev		73.752.749	84.072.266
Stroški dela		9.156.111	9.577.633
Amortizacija		2.913.165	3.079.119
Sprememba vrednosti zalog		(581.786)	4.219.546
Kosmati poslovni izid iz prodaje		27.457.480	27.012.685
Stroški prodajanja	2.	8.271.575	8.894.468
Stroški materiala in storitev		3.259.445	3.520.665
Stroški dela		4.749.246	5.053.295
Amortizacija		262.884	320.508
Stroški splošnih dejavnosti	2.	17.035.734	14.409.467
Stroški materiala in storitev		5.997.109	4.008.754
Stroški dela		9.188.733	8.397.701
Amortizacija		1.849.892	2.003.011
Čisti izid iz drugih poslovnih dejavnosti		1.246.876	(635.246)
Drugi poslovni prihodki	3.	2.406.363	2.134.441
- od tega odprava slabitev terjatev		377.186	345.901
Drugi poslovni odhodki	4.	1.159.487	2.769.687
- od tega slabitve terjatev		1.088.598	1.124.066
Poslovni izid iz poslovanja		3.397.046	3.073.505
Čisti finančni izid		30.505	123.775
Finančni prihodki	5.	250.524	250.999
Finančni odhodki	6.	220.020	127.224
Poslovni izid pred davki		3.427.551	3.197.280
Davek od dohodka	7.	315.228	392.344
Odložene terjatve za davek preko izkaza poslovnega izida		185.674	0
Čisti poslovni izid obračunskega obdobja		2.926.650	2.804.936
Od tega:			
- za lastnike obvladujoče družbe		2.897.806	2.796.745
- za neobvladujoč delež		28.844	8.191
Čisti poslovni izid poslovnega leta		2.926.650	2.804.936

Pomembne računovodske usmeritve in pojasnila so sestavni del računovodskih izkazov in jih je treba brati v povezavi z njimi.

Konsolidirani izkaz drugega vseobsegajočega donosa za obdobje 1. 1. 2021 – 31. 12. 2021

v EUR	2021	2020
Čisti poslovni izid obračunskega obdobja	2.926.650	2.804.936
Drugi vseobsegajoči donos	632.704	(162.031)
Postavke, ki bodo prerazvrščene v poslovni izid	301.704	(39.775)
Prevedene tečajne razlike	301.704	(39.775)
Postavke, ki ne bodo prerazvrščene v poslovni izid	331.000	(122.256)
Sprememba poštene vrednosti zgradb in zemljišč	223.312	(110.594)
Aktuarski dobički ali izgube	59.082	(37.603)
Sprememba odloženih davkov	48.606	25.942
Celotni vseobsegajoči donos obračunskega obdobja	3.559.354	2.642.905
Celotni vseobsegajoči donos – obvladujoči del	2.897.806	2.634.715
Celotni vseobsegajoči donos – manjšinski del	28.844	8.191

Pomembne računovodske usmeritve in pojasnila so sestavni del računovodskih izkazov in jih je treba brati v povezavi z njimi.

Konsolidirani izkaz finančnega položaja skupine na dan 31. 12. 2021

v EUR	Pojasnila	2021	2020
SREDSTVA			
Nepremičnine, naprave in oprema	8.	29.079.666	30.009.630
Neopredmetena sredstva	9	8.500.781	9.233.804
Poslovne terjatve	10.	141.182	501
Finančne naložbe	11.	2.171.637	1.913.852
Odložene terjatve za davek	12.	4.443.025	4.632.475
Skupaj dolgoročna sredstva		44.336.292	45.790.263
Zaloge	13.	37.034.567	20.691.731
Finančne naložbe – posojila	14.	390.000	2.390.000
Poslovne in ostale terjatve	15., 16., 17.	35.984.962	28.667.059
Kratkoročne poslovne terjatve		29.782.172	25.300.678
Kratkoročne poslovne terjatve do drugih		4.282.129	1.803.029
Kratkoročne terjatve za davek od dohodkov pravnih oseb		80.876	0
Druga kratkoročna sredstva		1.839.785	1.563.353
Denarna sredstva	18.	7.063.567	10.360.756
Skupaj kratkoročna sredstva		80.473.097	62.109.547
Skupaj sredstva		124.809.390	107.899.810
KAPITAL IN OBVEZNOSTI			
Vpoklicani kapital	19.	15.833.572	15.833.572
Zakonske rezerve		1.583.357	1.583.357
Rezerve iz dobička		1.739.232	1.739.232
Rezerva za pošteno vrednost		8.258.064	8.179.330
Prevedbene razlike		602.062	300.358
Preneseni dobički		41.205.120	38.156.118
Čisti poslovni izid poslovnega leta		2.897.807	2.796.735
Skupaj kapital večinskih lastnikov		72.119.215	68.588.703
Kapital manjšinskih lastnikov		130.988	102.145
Skupaj kapital		72.250.202	68.690.848
Rezervacije	20.	9.473.557	11.245.980
Skupaj nekratkoročne obveznosti		9.473.557	11.245.980

Pomembne računovodske usmeritve in pojasnila so sestavni del računovodskih izkazov in jih je treba brati v povezavi z njimi.

v EUR	Pojasnila	2021	2020
Kratkoročne obveznosti			
Finančne obveznosti	21.	167.106	598.651
Poslovne obveznosti	22.	39.843.884	23.993.431
Obveznosti za davek od dohodka		0	392.344
Druge obveznosti	23.	3.074.641	2.978.557
Skupaj kratkoročne obveznosti		43.085.631	27.962.983
Skupaj obveznosti		52.559.188	39.208.963
Skupaj kapital in obveznosti		124.809.390	107.899.810

Pomembne računovodske usmeritve in pojasnila so sestavni del računovodskih izkazov in jih je treba brati v povezavi z njimi.

Konsolidirani izkaz sprememb lastniškega kapitala

v EUR	Vpoklicani kapital		Rezerve iz dobička			Čisti poslovni izid poslovnega leta		Kapital večinskega lastnika	Kapital manjšinskih lastnikov	Skupaj kapital
	Osnovni kapital	Zakonske rezerve	Druge rezerve iz dobička	Presežek iz prevrednotenja	Prevedbene razlike	Preneseni čisti poslovni izid	Čisti dobiček poslovnega leta			
A.2. Začetno stanje poročevalskega obdobja 1.1.2020	15.833.572	1.583.357	1.739.232	8.327.527	340.133	31.278.833	6.621.307	65.723.962	93.955	65.817.916
B.2. Celotni vseobsegajoči donos poročevalskega obdobja	0	0	0	24.169	(39.775)	255.979	6.621.307	6.626.873	8.191	6.671.364
Vnos čistega poslovnega izida poročevalskega obdobja	0	0	0	0	0	0	6.621.307	6.621.307	8.191	6.665.799
Prevrednotovalni popravek kapitala zaradi prevrednotenja nepremičnin po pošteni vrednosti	0	0	0	24.169	0	255.979	0	48.636	0	48.636
Prevrednotovalni popravek kapitala zaradi prodaje nepremičnine, vrednotene po pošteni vrednosti	0	0	0	0	0	0	0	0	0	0
Druge sestavine - prevedbene razlike	0	0	0	0	(39.775)	0	0	(43.070)	(1)	(43.071)
B.3. Spremembe v kapitalu	0	0	0	0	0	6.621.307	(6.621.307)	0	0	0
Razporeditev dela čistega dobička prejšnjih poročevalskih obdobj na preneseni čisti dobiček iz preteklih let	0	0	0	0	0	6.621.307	(6.621.307)	0	0	0
Razporeditev dela čistega dobička poročevalskega obdobja na druge sestavine kapitala v skladu z zakonodajo	0	0	0	0	0	0	0	0	0	0
C. Končno stanje poročevalskega obdobja 31. 12. 2020	15.833.572	1.583.357	1.739.232	8.179.330	300.358	38.156.118	2.796.735	68.588.703	102.145	68.690.848
A.2. Začetno stanje poročevalskega obdobja 1. 1. 2021	15.833.572	1.583.357	1.739.232	8.179.330	300.358	38.156.118	2.796.735	68.588.703	102.145	68.690.848
B.2. Celotni vseobsegajoči donos poročevalskega obdobja	0	0	0	78.734	301.704	252.266	2.897.807	3.530.511	28.844	3.559.355
Vnos čistega poslovnega izida poročevalskega obdobja	0	0	0	0	0	0	2.897.807	2.897.807	28.844	2.926.651
Prevrednotovalni popravek kapitala zaradi prevrednotenja nepremičnin po pošteni vrednosti	0	0	0	(207.214)	0	255.820	0	48.606	0	48.606
Prerazporeditev znotraj opreme in nepremičnin po pošteni vrednosti	0	0	0	223.312	0	0	0	223.312	0	223.312
Aktuarski dobički ali izgube	0	0	0	62.636	0	(3.554)	0	59.082	0	59.082
Druge sestavine - prevedbene razlike	0	0	0	0	301.704	0	0	301.704	0	301.704
B.3. Spremembe v kapitalu	0	0	0	0	0	2.796.736	(2.796.736)	0	0	0
Razporeditev dela čistega dobička prejšnjih poročevalskih obdobj na preneseni čisti dobiček iz preteklih let	0	0	0	0	0	2.796.736	(2.796.736)	0	0	0
Razporeditev dela čistega dobička poročevalskega obdobja na druge sestavine kapitala v skladu z zakonodajo	0	0	0	0	0	0	0	0	0	0
C. Končno stanje poročevalskega obdobja 31. 12. 2021	15.833.572	1.583.357	1.739.232	8.258.064	602.062	41.205.120	2.897.807	72.119.215	130.988	72.250.202

Pomembne računovodske usmeritve in pojasnila so sestavni del računovodskih izkazov in jih je treba brati v povezavi z njimi.



Konsolidirani izkaz denarnih tokov

Obdobje	2021	2020
Denarni tok iz poslovnih aktivnosti		
Čisti poslovni izid	2.926.650	2.804.936
Prilagoditve za:	6.756.871	5.689.061
Amortizacijo opredmetenih osnovnih sredstev in neopredmetenih sredstev	5.025.941	5.402.639
Prevrednotovalni poslovni prihodki/odhodki	1.673.148	308.215
Prihodki/Odhodki od naložbenja	0	0
Prihodki od obresti	(74.115)	(9.191)
Odhodki od obresti	2.342	13.340
Odložena terjatev za davek	(185.674)	(25.942)
Davek od dobička	315.228	0
Izid poslovanja po prilagoditvah	9.683.521	8.493.997
Sprememba poslovnih in drugih terjatev	(8.621.296)	4.337.560
Sprememba zalog	(16.942.836)	13.046.720
Sprememba poslovnih in drugih obveznosti	16.937.322	(12.082.434)
Sprememba rezervacij	(1.772.423)	1.087.963
Sprememba terjatev za odloženi davek	189.450	0
Plačani davek od dobička	(714.622)	0
Neto denarni tok iz poslovnih aktivnosti pred davki	(1.240.884)	14.883.805
Čisti denarni tok iz poslovanja	(1.240.884)	14.883.805
Denarni tokovi pri naložbenju		
Plačila za nakup neopredmetenih sredstev	(646.363)	(517.739)
Plačila za nakup opredmetenih osnovnih sredstev	(3.368.675)	(7939961)
Zmanjšanje/povečanje finančnih naložb in posojil	2.318.506	(1.859.835)
Prejete obresti	74.115	9.190
Neto denarni tok iz naložbenja	(1.622.417)	(10.308.345)

Pomembne računovodske usmeritve in pojasnila so sestavni del računovodskih izkazov in jih je treba brati v povezavi z njimi.

Obdobje	2021	2020
Denarni tok iz financiranja		
Odplačila kratkoročnih finančnih obveznosti	(710.694)	(1.031.584)
Prejemki od povečanja finančnih obveznosti	279.149	0
Plačane obresti	(2.342)	(13.340)
Neto denarni tok iz financiranja	(433.887)	(1.044.925)
Neto spremembe denarnih sredstev		
	(3.297.188)	3.530.535
Denarna sredstva v začetku obdobja	10.360.756	6.830.221
Denarna sredstva ob koncu obdobja	7.063.568	10.360.756

Pomembne računovodske usmeritve in pojasnila so sestavni del računovodskih izkazov in jih je treba brati v povezavi z njimi.

Sestava poslovne skupine in podatki o poslovanju povezanih in odvisnih družb

Sestava poslovne skupine in podatki o poslovanju povezanih in odvisnih družb za leti 2021 in 2020.

Povezane in odvisne družbe	2021			2020		
	Prihodki od prodaje	Vrednost kapitala	Poslovni izid	Prihodki od prodaje	Vrednost kapitala	Poslovni izid
Povezane družbe						
Iskraemeco GmbH	353.064	101.864	3.803	309.733	99.884	6.044
Iskraemeco Nordic AB	1.494.223	130.664	10.473	2.223.875	122.778	24.917
Iskraemeco (UK) Ltd.	1.032.084	823.907	7.539	1.504.707	762.719	91.140
Iskraemeco Benelux nv	1.143.270	145.640	(29.321)	1.073.596	174.961	13.646
Iskraemeco Schweiz AG	1.471.956	(196.969)	93.619	2.408.289	(629.382)	137.553
Iskraemeco Nederland BV	10.262.846	873.257	163.444	17.500.411	680.970	54.597
Vulcano S.A.	0	1.505.310	(18.410)	0	1.457.281	(21.166)
Data 2050, d.o.o.	3.350	19.238	228	26.900	19.010	212
Iskraemeco RAM LLC	0	0	0	0	(128.274)	(5.238)
Iskraemeco SP, z. o. o.	0	1.088	(20.799)	0	0	0
Iskraemeco S.R.L. (Italy)	0	10.000	(111.908)	0	0	0
Iskraemeco Smart Metering Solutions	0	35.000	(70.361)	0	0	0
Iskraemeco Facility Services, d. o. o.	0	7.500	0	0	0	0
Odvisne družbe						
Iskraemeco France s. a. s.	3	(1.515)	(5.979)	0	4.464	(7.898)
Iskraemeco Kosovo, d. o. o.	0	0	0	0	0	0
Iskraemeco TRK Ltd.	0	(80.463)	(32.582)	0	(78.043)	(22.856)

Pojasnila h konsolidiranim računovodskim izkazom

Družba Iskraemeco, d. d., Kranj, je obvladujoča družba, s sedežem na naslovu Savska loka 4, 4000 Kranj, ustanovljena v Republiki Sloveniji, katero obvladuje družba El Sewedy Electric, s sedežem na naslovu Plot No. 27, 1st District, 5th Settlement, New Cairo, Kairo, Egipt, kjer je konsolidirano letno poročilo skupine El Sewedy Electric.

Konsolidirani računovodski izkazi za leto, ki se je končalo 31. decembra 2021, se nanašajo na skupino Iskraemeco, ki jo sestavljajo obvladujoča družba in njene odvisne družbe v Sloveniji in tujini.

Podlage za pripravo računovodskih izkazov

Poročajoča družba

Obvladujoča družba je podjetje s sedežem v Republiki Sloveniji. Konsolidirani računovodski izkazi skupine Iskraemeco so sestavljeni za leto, ki se je končalo 31. decembra 2021. Družba sestavlja ločene računovodske izkaze, kot jih definira Mednarodni računovodski standard (MRS 27), »konsolidirani in ločeni računovodski izkazi«, in kot zahteva slovenska zakonodaja. Za skupino Iskraemeco se sestavljajo konsolidirani izkazi, ki so dostopni na sedežu obvladujoče družbe Plot no. 27, 1st District, 5th Settlement, New Cairo, Kairo.

Izjava o skladnosti

Konsolidirani računovodski izkazi so sestavljeni v skladu z Mednarodnimi standardi računovodskega poročanja (v nadaljevanju: MSRP), kot jih je sprejela Evropska skupnost, in z Zakonom o gospodarskih družbah.

Upravni odbor družbe je konsolidirane računovodske izkaze odobril 30. 8. 2022.

Podlaga za merjenje

Konsolidirani računovodski izkazi so pripravljani ob upoštevanju izvirne oziroma poštene vrednosti za vrednotenje nepremičnin.

Funkcijska in predstavitvena valuta

Konsolidirani računovodski izkazi so sestavljeni v evrih, torej v funkcijski valuti družbe Iskraemeco, d. d. Vse računovodske informacije so predstavljene v evrih, zaokrožene brez centov. Zaradi zaokroževanja so mogoča odstopanja v višini 1 EUR.

Uporaba ocen in presoji

Poslovodstvo mora pri sestavi računovodskih izkazov v skladu z MSRP podati ocene, presoje in predpostavke, ki vplivajo na uporabo računovodskih usmeritev in na izkazane vrednosti sredstev in obveznosti ter prihodkov in odhodkov. Dejanski rezultati lahko odstopajo od teh ocen.

Ocene in navedene predpostavke je treba redno pregledovati. Popravki računovodskih ocen se pripoznajo za obdobje, v katerem se ocene popravijo, če vplivajo zgolj na to obdobje, in za vsa prihodnja leta, na katera vplivajo.

Podatki o pomembnih ocenah negotovosti in odločilnih presojah, ki jih je poslovodstvo pripravilo v procesu izvrševanja računovodskih usmeritev in ki najbolj vplivajo na zneske v računovodskih izkazih, so opisani v pojasnilih v nadaljevanju.

- Pojasnilo št. 8: Nepremičnine, naprave in oprema. Ključna ocena in presoja pri opredmetenih osnovnih sredstvih je vezana na oceno poštene vrednosti nepremičnin s strani pooblaščenega ocenjevalca vrednosti.
- Pojasnilo št. 12: Odložene terjatve za davek. Pripoznavanje odloženih terjatev za davek zahteva pomembne ocene glede višine bodočih obdavčljivih dobičkov, presojo udenarnosti odloženih davčnih terjatev in presojo glede razpoložljivosti prihodnjih davčnih osnov.
- Pojasnilo št. 13: Zaloge. Glavna ocena in presoja je določitev iztržljive vrednosti zalog. Skupina uporablja politiko matične družbe vrednotenja po nabavnih cenah in morebitnega oblikovanja popravkov vrednosti glede na starost zalog. Pomembnejše postavke znotraj zalog

skupina lahko presoja tudi individualno.

- Pojasnilo št. 20: Rezervacije. Rezervacije se oblikujejo na podlagi verjetnosti uresničitve tveganj, ki jim je družba izpostavljena na podlagi preteklega poslovanja. Predvsem gre za obveznosti iz naslova danih garancij na delovanje proizvodov in ostale obveznosti iz pogodbenih zavez, danih kupcem, ki presegajo okvire garancij.
- Pojasnilo št. 25: Finančni instrumenti in povezana tveganja. Ključna ocena in presoja je določitev iztržljive vrednosti terjatev in finančnih naložb. Oblikuje se na osnovi preverbe in ocene izterljivosti v skladu s politiko matične družbe. Popravki vrednosti terjatev so oblikovani na osnovi individualnih ocen izterljivosti posameznih terjatev. Kot pomoč pri individualni presoji se uporabi tudi dneve zapadlosti.

Določanje poštene vrednosti

Glede na računovodske usmeritve skupine in razčlenitve je v številnih primerih potrebna določitev poštene vrednosti tako finančnih kot tudi nefinančnih sredstev ter obveznosti. Poštene vrednosti posameznih skupin sredstev za potrebe merjenja oziroma poročanja je skupina določila po metodah, ki so opisane v nadaljevanju. Kjer so potrebna dodatna pojasnila v zvezi s predpostavkami za določitev poštenih vrednosti, so ta navedena v razčlenitvah k posameznim postavkam sredstev oziroma obveznostim skupine.

Zemljišča in zgradbe

Po pripoznanju meri skupina zemljišča in zgradbe po prevrednotenem znesku, ki je poštena vrednost na dan prevrednotenja (to je cena, ki bi se prejela za prodajo sredstva ali plačala za prenos obveznosti v redni transakciji na glavnem (ali najugodnejšem) trgu med udeleženci na trgu na datum merjenja po trenutnih tržnih pogojih, ne glede na to, ali je ceno mogoče neposredno opazovati ali oceniti z uporabo druge tehnike ocenjevanja vrednosti). Poštena vrednost zemljišč in zgradb se glede na okoliščine oziroma razmere izmeri z uporabo ene ali več tehnik vrednotenja, kot so: tržni način, stroškovni način in na donosu zasnovani način. Skupina prevrednotenje izvaja vsaka tri leta, oziroma pogosteje, če obstajajo pokazatelji pomembne spremembe poštene vrednosti (kot so: sprememba cen na trgu nepremičnin v državi, sprememba cen na lokalnem trgu nepremičnin, sprememba primerljivih oglaševalnih cen, bistvena sprememba uporabnosti in namembnosti zemljišča, sprememba doseženih transakcijskih cen).

Dana posojila

Skupina dana posojila slabi v verjetnosti, da ne bodo poplačana. Skupina ocenjuje, da izkazana vrednost danih posojil odraža pošteno vrednost. Poštena vrednost terjatev in posojil se izračuna kot sedanja vrednost prihodnjih denarnih tokov, razobrestenih po tržni obrestni meri ob koncu poročevalskega obdobja. Ocena upošteva kreditno tveganje teh finančnih sredstev.

V trenutnih razmerah nizkih obrestnih mer skupina za ta namen predpostavlja ničelno obrestno mero in pošteno vrednost posojil zato predstavlja nominalna vrednost.

Za prodajo razpoložljiva sredstva

Poštena vrednost za prodajo razpoložljivih finančnih sredstev se določa glede na višino objavljene tržne cene ob koncu poročevalskega obdobja.

Poslovne terjatve in obveznosti

Skupina ocenjuje, da izkazana vrednost poslovnih terjatev in obveznosti odraža pošteno vrednost. Poštena vrednost se za potrebe poročanja izračuna na podlagi sedanje vrednosti prihodnjih izplačil glavnice in obresti, diskontiranih po tržni obrestni meri ob koncu poročevalskega obdobja, upošteva morebitno tveganje neplačila.

V trenutnih razmerah nizkih obrestnih mer družba za ta namen predpostavlja ničelno obrestno mero in pošteno vrednost terjatev in obveznosti zato predstavlja nominalna vrednost.

Finančne obveznosti

Skupina ocenjuje, da izkazana vrednost finančnih obveznosti odraža pošteno vrednost.

Poslovno leto

Poslovno leto za skupino Iskraemeco je enako koledarskemu letu in se prične 1. 1. ter traja do 31. 12.

Pomembne računovodske usmeritve

V nadaljevanju opredeljene računovodske politike je skupina dosledno uporabila za vsa obdobja, ki so predstavljena v priloženih konsolidiranih računovodskih izkazih.

Primerjalne informacije so usklajene s predstavitvijo informacij v tekočem letu. Kadar je bilo potrebno, smo primerjalne podatke prilagodili tako, da so v skladu s predstavitvijo informacij v tekočem letu.

Podlaga za konsolidacijo

Ovisne družbe

Ovisne družbe so podjetja, ki jih obvladuje skupina. Obvladovanje obstaja, ko ima skupina zmožnost odločati o finančnih in poslovnih usmeritvah družbe za pridobivanje koristi iz njenega delovanja. Pri ocenjevanju vpliva se upoštevata obstoj in učinek potencialnih glasovalnih pravic, ki jih je trenutno moč uveljaviti oziroma zamenjati. Računovodski izkazi odvisnih družb so vključeni v konsolidirane računovodske izkaze od datuma, ko se obvladovanje začne, do datuma, ko preneha. Računovodske usmeritve odvisnih družb so usklajene z usmeritvami skupine.

Naložbe v pridružene družbe in skupaj obvladovane družbe

Pridružene družbe so podjetja, ki jih skupina ne obvladuje samostojno. Računovodski izkazi pridruženih družb so vključeni v konsolidirane računovodske izkaze po kapitalski metodi od datuma, ko podjetje vsaj dve leti zapored dosega 100.000 evrov dobička.

Posli, izvzeti iz konsolidacije

V konsolidiranih računovodskih izkazih so izločena stanja, nerealizirani dobički in izgube oziroma prihodki in odhodki, ki izhajajo iz poslov znotraj skupine. Nerealizirane izgube se izločijo na enak način kot dobički, s pogojem, da ne obstaja dokaz o slabitvi.

Tuje valute

Posli v tuji valuti

Posli (transakcije in stanja), izraženi v tuji valuti, se preračunajo v evre (funkcijsko valuto družbe) po menjalnem tečaju na dan posla. Denarna sredstva in obveznosti, izražene v tuji valuti na datum poročanja, se preračunajo v evre po takrat veljavnem referenčnem tečaju. Nedenarne postavke in obveznosti, katerih izvirna vrednost je izražena v tuji valuti, se pretvorijo v evre po referenčnem tečaju ECB na datum poročanja. Tečajne razlike se pripoznajo v izkazu poslovnega izida, kar pa ne velja za razlike, ki nastanejo pri preračunu kapitalskih instrumentov razvrščenih na razpolago za prodajo, za nefinančne obveznosti, ki so določena kot varovanje pred tveganjem, ali za denarno tokovno varovanje pred tveganji, ki se pripoznajo neposredno v kapitalu.

Družbe v tujini

Sredstva in obveznosti družb v tujini, vključno z dobrim imenom in popravkom poštene vrednosti ob konsolidaciji, se preračunajo v evre po menjalnem tečaju, ki velja na dan poročanja. Prihodki in odhodki družb v tujini, razen družb v hiperinflacijskih gospodarstvih, se preračunajo v evrih po povprečnem letnem tečaju, ki glede na

dinamiko poslov najboljše ustreza tečaju na dan posla.

Tečajne razlike, ki nastanejo pri preračunu, se neposredno pripoznajo v kapitalu.

Najemi

Dano v najem

Prihodki iz operativnega najema se pripoznavaajo med obdobjem trajanja najema.

Prejeto v najem

Najem, pri katerem skupina prevzame vse pomembne oblike tveganja in koristi povezane z lastništvom sredstva, se obravnavajo kot finančni najem. Po začetnem pripoznanju je najeto sredstvo izkazano v znesku, ki je enak pošteni vrednosti ali (če je ta nižja) sedanji vrednosti najmanjše vsote najemnin. Po začetnem pripoznanju se sredstvo iz finančnega najema amortizira enako kot druga opredmetena osnovna sredstva. Drugi najemi se obravnavajo kot poslovni najemi. Stroške najema skupina pripoznava časovno enakomerno v izkazu poslovnega izida.

Finančni instrumenti

Skupina razvršča svoje naložbe v naslednje kategorije: za prodajo razpoložljiva finančna sredstva, finančna sredstva po pošteni vrednosti prek poslovnega izida in posojila ter terjatve. Razvrščanje je odvisno od namena, za katerega je bila investicija pridobljena.

Skupina v svojih izkazih v letu 2021 ni izkazovala za prodajo razpoložljivih finančnih sredstev ter finančnih sredstev po pošteni vrednosti prek poslovnega izida.

Neizpeljani finančni instrumenti

• *Finančna sredstva*

Finančna sredstva skupine vključujejo denar in denarne ustreznike, terjatve in posojila ter finančne naložbe. Med finančnimi naložbami skupina izkazuje naložbe v skupaj obvladovane družbe, naložbe v pridružene družbe in naložbe v finančne instrumente.

Skupina na začetku pripozna posojila in terjatve ter vloge oziroma depozite na dan njihovega nastanka. Ostala finančna sredstva so na začetku pripoznana na datum menjave, oziroma ko skupina postane stranka v pogodbenih določenih instrumenta.

Skupina odpravi pripoznanje finančnega sredstva, ko ugasnejo pogodbene pravice do denarnih tokov iz tega sredstva ali ko skupina prenese pravice do pogodbenih denarnih tokov iz finančnega sredstva na podlagi posla, v katerem se prenesejo vsa tveganja in koristi iz lastništva finančnega sredstva.

• *Denar in denarni ustrezniki*

Denarna sredstva in njihovi ustrezniki zajemajo gotovino, bančne depozite do treh mesecev in druge kratkoročne, hitro novčljive naložbe s prvotno dospelostjo treh mesecev ali manj.

• *Finančna sredstva po pošteni vrednosti preko drugega vseobsegajočega donosa (kapitalski instrumenti)*

Finančna sredstva, pripoznana po pošteni vrednosti preko drugega vseobsegajočega donosa, ki imajo naravo kapitalskega donosa, ki imajo naravo kapitalskega instrumenta, so tista finančna sredstva, ki izpolnjujejo opredelitev kapitala v skladu z MRS 32: Finančni instrumenti in za katera se skupina odloči za nepreklicno razvrstitev v skupino kapitalskih instrumentov

po pošteni vrednosti preko drugega vseobsegajočega donosa ter jih ne poseduje za namen trgovanja. Razvrstitev se določi po posameznem finančnem instrumentu.

Dobički in izgube iz naslova teh finančnih sredstev se nikoli ne prerazporedijo v izkaz poslovnega izida. Dividende iz naslova kapitalskih instrumentov se pripoznajo kot drugi prihodki v izkazu poslovnega izida ob vzpostavitvi pravice skupine do plačila.

- **Finančna sredstva po odplačni vrednosti**

Med finančna sredstva po odplačni vrednosti skupina razvršča finančna sredstva, ki jih poseduje v okviru poslovnega modela za pridobivanje pogodbenih denarnih tokov in če denarni tokovi predstavljajo izključno plačila glavnice in obresti od neporavnane glavnice. Skupina med finančna sredstva po odplačni vrednosti razvršča posojila in terjatve. Glede na zapadlost so razvrščena med kratkoročna finančna sredstva (zapadlost do 12 mesecev po datumu izkaza finančnega položaja) ali dolgoročna finančna sredstva (zapadlost nad 12 mesecev po datumu izkaza finančnega položaja).

- **Finančne obveznosti**

Med finančne obveznosti skupina vključuje prejeta posojila. Prejeta posojila se merijo po odplačni vrednosti z uporabo veljavne obrestne mere. Glede na zapadlost so posojila razvrščena med kratkoročne finančne obveznosti (zapadlost do 12 mesecev po datumu izkaza finančnega položaja) ali dolgoročne finančne obveznosti (zapadlost nad 12 mesecev po datumu izkaza finančnega položaja). Vsi dobički in izgube se pripoznajo v izkazu poslovnega izida ob odpravi pripoznanja finančne obveznosti in v okviru amortizacije veljavne obrestne mere.

Skupina odpravi pripoznanje finančne obveznosti, če so obveze, določene v pogodbi, izpolnjene, razveljavljene ali zastarane.

Izpeljani finančni instrumenti

Skupina ne uporablja izpeljanih finančnih instrumentov.

Nepremičnine, naprave in oprema

Opredmeteno osnovno sredstvo, ki izpolnjuje pogoje za pripoznanje, se ob začetnem pripoznanju ovrednoti po nabavni vrednosti. Nabavno vrednost osnovnega sredstva sestavljajo nakupna cena, nevračljive dajatve, neposredni stroški usposobitve ter ocena stroškov razgradnje, odstranitve in obnovitve. V nabavno vrednost se všttevajo stroški izposojanja v zvezi s pridobitvijo opredmetenega osnovnega sredstva do njegove usposobitve za uporabo.

Družba uporablja za zemljišča in zgradbe model prevrednotenja in za opremo model nabavne vrednosti. Prevrednotenje opredmetenih osnovnih sredstev je sprememba njihove knjigovodske vrednosti zaradi uporabe modela prevrednotenja in zmanjšanje njihove knjigovodske vrednosti zaradi slabitve. Poštene vrednosti temeljijo na ocenah zunanjega pooblaščenega ocenjevalca nepremičnin in opreme, vpisanega v register pri Slovenskem inštitutu za revizijo.

Ocena preverjanja ustreznosti poštene vrednosti se izvede najmanj vsaka tri leta, zadnja cenitev nepremičnin je bila izvedena po stanju na dan 31. 10. 2020.

Povečanja knjigovodske vrednosti iz prevrednotenja se izkažejo v kapitalu, v povečanju rezerv za pošteno vrednost. Slabitve predhodno okrepljenih sredstev neposredno

zmanjšujejo vrednost oblikovanih rezerv za pošteno vrednost. Amortizacija, ki temelji na nabavni vrednosti sredstev, bremeni stroške. Ob prodaji prevrednotenega sredstva se zneski, ki so izkazani v rezervah za pošteno vrednost, prenesejo na preneseni poslovni izid.

Nabavna vrednost vključuje stroške, ki se lahko neposredno pripišejo pridobitvi posameznega osnovnega sredstva.

Stroški v lastnem okvirju izdelanega sredstva zajemajo stroške materiala, neposredne stroške dela, in ostale stroške, ki jih je mogoče neposredno pripisati njegovi usposobitvi za nameravano uporabo, ter stroške razgradnje in odstranitve opredmetenih osnovnih sredstev ter obnovitev mesta, na katerem je bilo to sredstvo, kot tudi usredstvene stroške izposojanja.

Vzdrževanje in popravila, zamenjave in izboljšave manjšega pomena se pripoznajo med odhodke v obdobju, ko se pojavijo. Večji zneski obnove se amortizirajo v preostali dobi koristnosti povezanega sredstva ali do datuma naslednje večje obnove, kar je prej. Knjigovodska vrednost sredstva se takoj delno odpiše do nadomestljive vrednosti, če je knjigovodska vrednost sredstva višja od ocenjene nadomestljive vrednosti in se pripozna v poslovnem izidu.

Deli nepremičnin, naprav in opreme, ki imajo različne dobe koristnosti, se obračunavajo kot posamezna sredstva.

Nepremičnine, naprave in oprema niso več predmet knjigovodskega evidentiranja, če so prodane, odtujene ali uničene. Dobiček ali izguba ob odsvojitvi nepremičnin, naprav in opreme se določi kot razlika med prihodki iz odsvojitve sredstva in njegovo knjigovodsko vrednostjo ter izkaže v izkazu poslovnega izida med drugimi poslovnimi odhodki oziroma med drugimi poslovnimi prihodki.

Kasnejši stroški

Skupina v knjigovodski vrednosti nepremičnin, naprav in opreme ob nastanku pripoznava tudi stroške zamenjave posameznega dela tega sredstva, če je verjetno, da bodo prihodnje gospodarske koristi, povezane s sredstvom, pritekale v družbo, in če je nabavno vrednost mogoče zanesljivo izmeriti. Pripoznanje knjigovodske vrednosti zamenjanega dela se odpravi. Vsi ostali stroški so v poslovnem izidu ob nastanku pripoznani kot odhodki, takoj ko do njih pride.

Amortizacija

Amortizacija se izračuna v skladu z metodo enakomernega časovnega amortiziranja ob upoštevanju dobe koristnosti opredmetenih sredstev, ki so ostale nespremenjene glede na leto 2020:

- zgradbe 20 do 41 let,
- proizvodna oprema 3 do 10 let,
- računalniška oprema 2 do 4 leta,
- druga oprema 4 do 10 let,
- motorna vozila 5 do 8 let.

Amortizacija se začne obračunavati, ko je sredstvo razpoložljivo za uporabo. Zemljišča in sredstva v pridobivanju se ne amortizirajo.

Dobički in izgube pri prodaji ali izločitvi se določijo tako, da se prihodki od prodaje primerjajo s knjigovodsko vrednostjo. Ti so vključeni v izkaz poslovnega izida.

Nepremičnine, naprave in oprema, pridobljene z razpisi, se pripoznajo kot sredstvo, vendar se za vrednost pridobljene subvencije oblikuje pasivno časovno razmejitev, ki se na mesečni osnovi zmanjšuje v višini amortizacije.

Ostala sredstva

Neopredmetena sredstva

Neopredmetena sredstva se začetno merijo po nabavni vrednosti. V izkazu finančnega položaja so izkazana po nabavni vrednosti, zmanjšani za amortizacijski popravek vrednosti in za izgube, nabrane zaradi oslabitve.

Skupina stroške razvijanja posameznega projekta pripoznava kot neopredmeteno sredstvo. Osnova za izračun so opravljene ure pri posameznem projektu, ovrednotene z bruto urno postavko posameznega zaposlenega, povečano za prispevke delodajalca in regres za letni dopust.

Skupina med neopredmetena sredstva zajema tudi dolgoročno odložene stroške razvijanja za posamezne razvojne projekte. Stroški razvijanja so stroški prenašanja ugotovitev ali znanja v načrt ali projekt proizvodnje novih ali bistveno izboljšanih proizvodov, preden se začne njihovo proizvodnje.

Pogoj, da se posamezni razvojni projekt pripozna kot neopredmeteno sredstvo, je strateška pomembnost proizvoda, ki je podkrepljena z izračunom diskontiranih denarnih tokov, ki dokazujejo verjetnost prihodnjih gospodarskih koristi projekta, med drugim obstoj trga za učinke projekta.

Ostala neopredmetena sredstva

Ostala neopredmetena sredstva, ki jih je pridobila skupina in katerih dobe koristnosti so omejene, se začetno merijo po nabavni vrednosti. V izkazu finančnega položaja so izkazana po nabavni vrednosti, zmanjšani za amortizacijski popravek vrednosti in za izgube, nabrane zaradi oslabitve.

Kasnejši stroški

Kasnejši izdatki v zvezi z neopredmetenimi sredstvi so usredstveni le v primerih, ko povečujejo prihodnje gospodarske koristi, ki izhajajo iz sredstva, na katero se izdatki nanašajo. Vsi ostali stroški so pripoznani v poslovnem izidu kot odhodki, takoj ko do njih pride.

Amortizacija

Amortizacija se obračuna po metodi enakomernega časovnega amortiziranja ob upoštevanju dobe koristnosti neopredmetenih sredstev in se začne takoj, ko je sredstvo na razpolago za uporabo.

Ocenjene dobe koristnosti za tekoče in primerljivo leto so ostale nespremenjene glede na glede na leto 2020 in so naslednje:

- druga neopredmetena sredstva 2–5 let,
- usredstveni stroški razvoja 3–5 let.

Zaloge

Zaloge so količine materiala in trgovskega blaga v skladišču, dodelavi in predelavi, pa tudi na poti od dobavitelja do kupca ter količine nedokončane proizvodnje, polproizvodov in dokončanih proizvodov ter proizvodov v konsignacijskem skladišču. Za obračun vrednosti zalog šteje tudi drobn inventar z ocenjeno dobo uporabnosti največ leto dni. Za obračun zalog, stroškov in odhodkov je uporabljena metoda planskih cen z odmiki in je konsistentna metodi preteklega leta.

V izkazu finančnega položaja se zaloge vrednotijo po izvorni vrednosti ali čisti iztržljivi vrednosti, in sicer po nižji izmed njiju.

Zaloge materiala in trgovskega blaga so izvirno vrednotene po nabavni ceni, ki jo sestavljajo nakupna cena, uvozne dajatve in neposredni nabavni stroški. Kupna cena je zmanjšana za dobljene popuste.

Zaloge nedokončane proizvodnje, polproizvodov in dokončanih proizvodov so izvirno vrednotene po proizvodnih stroških, ki vsebujejo neposredne stroške materiala, dela, storitev, amortizacije in ustrezen del posrednih proizvodnih stroškov.

Posredni proizvodni stroški so stroški materiala, storitev, dela in amortizacije, ki so obračunani v okviru proizvodnega procesa, a jih ni mogoče neposredno povezovati z nastajajočimi poslovnimi učinki. Izjemni stroški neposrednega materiala in neposrednega dela, pa tudi izjemni posredni stroški, se ne smejo všteti v ceno količinske enote v zalogi. Všetnje stalnega dela posrednih proizvodnih stroškov mora temeljiti na običajni stopnji izrabe zmogljivosti običajnega obsega proizvodnih zgradb, opreme in zaposlencev.

Politika vrednotenja zalog v letošnjem letu je enaka politiki, ki jo je družba vodila v preteklih letih. Skupina uporablja politiko matične družbe vrednotenja po nabavnih cenah in morebitnega oblikovanja popravkov vrednosti glede na starost zalog. Pomembnejše postavke znotraj zalog skupina lahko presoja tudi individualno.

Skupina za zmanjševanje količin materiala v zalogi uporablja metodo tehtanih povprečnih cen.

Skupina za zmanjševanje količin proizvodov in polproizvodov v zalogi uporablja metodo tehtanih povprečnih cen.

Skupina za zmanjševanje količin trgovskega blaga v zalogi uporablja metodo tehtanih povprečnih cen.

Terjatve iz poslovanja, financiranja in druge terjatve

Terjatev se v knjigovodskih razvidih in izkazu finančnega položaja prepozna kot sredstvo, če je verjetno, da bodo pritekale gospodarske koristi, povezane z njo, in je njeno izvirno vrednost mogoče zanesljivo izmeriti.

Terjatve se merijo po odplačni vrednosti z uporabo metode efektivnih obresti. Terjatve, izražene v tuji valuti, se na dan izkaza finančnega položaja preračunajo v domačo valuto. Tovrstno povečanje terjatev povečuje finančne prihodke, zmanjšanje terjatev pa finančne odhodke.

Terjatve se pojavljajo večinoma do kupcev ali drugih financerjev prodanih proizvodov in opravljenih storitev, lahko pa tudi do dobaviteljev prvin poslovnega procesa, do zaposlencev, do udeležencev pri razporejanju poslovnega izida, do financerjev in do uporabnikov finančnih naložb.

Terjatve se glede na zapadlost v plačilo razčlenjujejo na nekratkoročne in kratkoročne.

Kratkoročne poslovne terjatve so terjatve na premoženjskih in drugih razmerjih zasnovane pravice zahtevati od določene osebe plačilo dolga, dobavo določenih stvari ali izvedbo določene storitve.

Kratkoročne poslovne terjatve predstavljajo kratkoročne terjatve iz poslovanja in dane predujme.

Oslabitev sredstev

Finančna sredstva

V skladu z MSRP 9 je skupina prešla z modela nastalih izgub na model pričakovanih izgub, v skladu s katerim pripoznava ne le nastale izgube, temveč tudi izgube, za katere se pričakuje, da bodo nastale v prihodnosti.

Za finančno sredstvo se šteje, da je oslabiljeno, če obstajajo objektivni dokazi, iz katerih je razvidno, da je zaradi enega ali več dogodkov prišlo do zmanjšanja pričakovanih prihodnjih denarnih tokov iz naslova tega sredstva, ki jih je mogoče zanesljivo izmeriti.

Objektivni dokazi o oslabitvi finančnih sredstev so lahko naslednji: neizpolnitev ali kršitev s strani dolžnika; prestrukturiranje zneska, ki so ga drugi dolžni skupini, če se ta strinja; znaki, da bo dolжник šel v stečaj; izginotje delujočega trga za tovrstni instrument. V primeru naložbe v lastniške vrednostne papirje je objektivni dokaz o oslabitvi pomembno ali dolgotrajno znižanje poštene vrednosti pod nabavno vrednost.

Oslabitev terjatev in danih posojil

Skupina oceni dokaze o oslabitvi terjatev posebej ali skupno. Vse pomembne terjatve se posamezno izmerijo za namen posebne oslabitve. Če se oceni, da knjigovodska vrednost terjatve presega njeno pošteno, to je udenarljivo vrednost, se terjatev slabi. Terjatve, za katere se domneva, da ne bodo poravnane v rednem roku oziroma v celotnem znesku, se štejejo kot dvomljive, v primeru, da se je začel sodni postopek, pa kot sporne terjatve.

Ocena slabitev temelji na pričakovanih kreditnih izgubah, povezanih z verjetnostjo neplačil

terjatev in posojil v naslednjih 12 mesecih, razen če se je kreditno tveganje bistveno povečalo od začetnega pripoznanja. V teh primerih ocena slabitev temelji na verjetnosti neplačila v obdobju celotnega trajanja finančnega sredstva (LECL). Pričakovane kreditne izgube predstavljajo razliko med pogodbenimi denarnimi tokovi, ki so zapadli po pogodbi in vsemi denarnimi tokovi, za katere skupina pričakuje, da jih bo prejela. Pričakovani denarni tokovi bodo vključevali denarne tokove od prodaje sredstev zavarovanja.

Oslabljenost terjatev, ki same zase niso pomembne, se oceni skupno, in sicer tako, da se terjatve vključijo v skupino s podobnimi značilnostmi tveganja. Skupina oblikuje skupine terjatev na podlagi zapadlosti terjatev. Pri oceni skupne oslabitve skupina uporablja pretekli razvoj verjetnosti neizpolnitve, čas povrnitve in znesek nastale izgube, ki je popravljen za oceno uprave o tem, ali so dejanske izgube zaradi tekočih gospodarskih in kreditnih pogojev lahko večje ali manjše od izgub, kot jih predvideva pretekli razvoj.

Skupina pripozna odpis finančnega sredstva, kadar utemeljeno pričakuje, da pogodbenih denarnih tokov ne bo uspela izterjati.

Skupina oceni dokaze o oslabitvi posojil posebej za vsako pomembno posojilo.

Nefinančna sredstva

Skupina ob vsakem datumu poročanja preveri knjigovodsko vrednost nefinančnih sredstev skupine (razen zalog in odloženih terjatev za davke), da ugotovi, ali so prisotni znaki oslabitve. Če takšni znaki obstajajo, se oceni nadomestljiva vrednost sredstva.

Nadomestljiva vrednost sredstva ali denar ustvarjajoče enote je njena vrednost pri uporabi

ali poštena vrednost, zmanjšana za stroške prodaje, in sicer tista, ki je višja. Pri določanju vrednosti sredstva pri uporabi se pričakovani prihodnji denarni tokovi diskontirajo na njihovo sedanjo vrednost z uporabo diskontne mere pred obdavčitvijo, ki odraža sprotne tržne ocene časovne vrednosti denarja in tveganja, ki so značilna za sredstvo. Za namene preizkusa oslabilve se sredstva združijo v najmanjše družbe sredstev, ki ustvarjajo denarne pritoke iz trajne uporabe, v veliki meri neodvisne od tistih iz drugih sredstev ali skupin sredstev (»denar ustvarjajoče enote«). Za potrebe preizkusa oslabilve se dobro ime, pridobljeno v poslovni združitvi, razporedi na denar ustvarjajoče enote, za katere se pričakuje, da bodo pridobile koristi od sinergij združitve.

Oslabitev sredstva ali denar ustvarjajoče enote se pripoznajo v primeru, ko njegova knjigovodska vrednost presega njegovo nadomestljivo vrednost. Slabitev se izkaže v poslovnem izidu. Izguba, ki se pri denar ustvarjajoči enoti pripozna zaradi oslabilve, se razporedi tako, da se najprej zmanjša knjigovodska vrednost dobrega imena, razporejenega na denar ustvarjajočo enoto, nato pa na druga sredstva enote (družbe enot) sorazmerno s knjigovodsko vrednostjo vsakega sredstva v enoti.

V zvezi z drugimi sredstvi skupina izgube zaradi oslabilve v preteklih obdobjih na datum finančnega poročila ovrednoti in tako ugotovi, ali je prišlo do zmanjšanja izgube ali ta celo več ne obstaja. Izguba zaradi oslabilve se odpravi, če je prišlo do spremembe ocen, na podlagi katerih skupina določi nadomestljivo vrednost sredstva. Izguba zaradi oslabilve sredstva se odpravi do višine, do katere povečana knjigovodska vrednost sredstva ne preseže knjigovodske vrednosti, ki bi bila ugotovljena po odštetju amortizacijskega odpisa, če pri sredstvu v prejšnjih letih ne bi bila pripoznana izguba zaradi oslabilve.

Skupina slabi zaloge na podlagi koeficienta obračanja zalog enkrat letno, na dan izkaza finančnega položaja in na podlagi ocene iztržljive vrednosti ter starosti zalog med letom, po posameznih postavkah.

Odpisi in slabitve poškodovanih, neustreznih in/ali neuporabnih zalog se opravljajo redno med letom po posameznih postavkah.

Obveznosti iz poslovanja, financiranja in druge obveznosti

Nekratkoročne obveznosti se pripoznajo v zvezi s financiranjem lastnih sredstev, ki jih je treba v obdobju, daljšem od enega leta, vrniti oziroma poravnati, zlasti v denarju.

Nekratkoročne obveznosti so nekratkoročne finančne obveznosti in druge nekratkoročne obveznosti, kamor sodijo nekratkoročne obveznosti iz financiranja in nekratkoročne obveznosti iz poslovanja. Vse nekratkoročne obveznosti se v začetku izkazujejo z zneski iz ustreznih listin o njihovem nastanku.

Kratkoročne obveznosti so povezane s financiranjem lastnih sredstev, ki jih je treba najkasneje v letu dni vrniti oziroma poravnati, zlasti v denarju.

Kratkoročne obveznosti so finančne in poslovne. Finančne obveznosti so dobljena kratkoročna posojila na podlagi posojilnih pogodb in izdani kratkoročni vrednostni papirji, razen čekov, ki so odbitna postavka pri denarnih sredstvih. Poslovne obveznosti pa nastajajo, ko dobavitelji vnašajo v podjetje prvine, potrebne za opravljanje storitev.

Kratkoročne obveznosti do virov sredstev so: kratkoročne obveznosti za prejete predujme in

varščine, kratkoročne obveznosti do zaposlenih, kratkoročne obveznosti do dobaviteljev, kratkoročne obveznosti do uporabnikov enotnega kontnega načrta, druge kratkoročne obveznosti iz poslovanja, kratkoročne obveznosti do financerjev, kratkoročne obveznosti iz financiranja.

Kratkoročne obveznosti se v začetku izkazujejo z zneski, ki izhajajo iz ustreznih listin.

Obračunane obresti in druga povečanja kratkoročnih obveznosti povečujejo obstoječe obveznosti. Ta povečanja se priznajo kot odhodki ob plačilu. Kot obrestovanje se obravnava tudi dogovorjeno prevrednotenje (revalorizacija) kratkoročnih obveznosti.

Rezervacije

Rezervacije se pripoznajo, ko ima skupina sedanjo pravno ali posredno obvezo zaradi preteklih dogodkov, če je verjetno, da bo za poravnane obveze potreben odliv virov in se lahko znesek zanesljivo oceni. Obravnavati jih je mogoče kot dolgove v širšem pomenu, ker se razlikujejo od kapitala kot obveznosti do lastnikov.

Rezervacije zaradi odpravnin in jubilejnih nagrad

Skupina je v skladu z zakonskimi predpisi, kolektivno pogodbo in internim pravilnikom zavezana k plačilu jubilejnih nagrad zaposlencem ter odpravnin ob upokojitvi, za kar so oblikovane nekratkoročne rezervacije.

Rezervacije so oblikovane v višini ocenjenih bodočih izplačil za odpravnine in jubilejne nagrade, diskontirane na dan izkaza finančnega položaja. Izračun je bil narejen tako, da je bil za vsakega zaposlenega upoštevan strošek odpravnine ob upokojitvi ter strošek vseh

pričakovanih jubilejnih nagrad do upokojitve.

Plačila za odpravnine ob upokojitvi ob zapadlosti zmanjšujejo oblikovane rezervacije. Na dan 31. 12. se opravi aktuarsko vrednotenje in ustrezno evidentiranje preko poslovnega izida. Izračun opravi pooblaščen aktuar.

Garancije za dana jamstva ob prodaji proizvodov

Rezervacije za garancije za izdelke in storitve se kažejo ob prodaji izdelkov ali storitev, za katere je garancija dana. Rezervacija se oblikuje na osnovi izvirnih podatkov o garanciji in ob presoji vseh možnih izidov glede na njihovo verjetnost na podlagi zgodovinskih podatkov.

Rezervacije za prodajne garancije se zmanjšujejo neposredno za stroške, za katere so bile oblikovane. To pomeni, da se v poslovnem letu takšni stroški ne pojavljajo več v izkazu poslovnega izida. Po koncu obdobja, za katero so bile rezervacije oblikovane, se njihov celotni neporabljeni del prenese med druge poslovne prihodke.

Rezervacije za tveganja v zvezi s podaljšanim jamstvom

Rezervacije za tveganja v zvezi s podaljšanim jamstvom se pripoznajo na podlagi pogodbenih obveznosti izven osnovnega garancijskega roka. Oblikujejo se na osnovi tovrstnih pogodbenih obveznosti in ocenjeni verjetnosti nastanka dogodkov, katerih posledica so stroški skupine.

Tovrstne rezervacije se zmanjšujejo neposredno za stroške, za katere so bile oblikovane. To pomeni, da se v poslovnem letu takšni stroški ne pojavljajo več v izkazu poslovnega izida. Po koncu obdobja, za katero so bile rezervacije oblikovane, se njihov celotni neporabljeni del prenese med druge poslovne prihodke.

Zasluzki zaposlenih

Nekratkoročni zasluški zaposlenih – rezervacije za odpravnine in jubilejne nagrade

Skupina je v skladu z lokalnimi zakonskimi predpisi držav, v katerih so obvladujoča družba in odvisne družbe, zavezana k izplačilu jubilejnih nagrad zaposlenim in odpravnin ob njihovi upokojitvi, za kar so oblikovane nekratkoročne rezervacije. Druge pokojninske obveznosti ne obstajajo.

Čista obveznost skupine, ki nastane v zvezi z dolgoročnimi zasluški zaposlenih, je seštevek prihodnjih zaslužkov, ki so jih zaposleni pridobili v zameno za svoje delo, ki ga opravijo v tekočem obdobju in v prejšnjih obdobjih. Tako dobljeni znesek zaslužkov se diskontira, s čimer se določi njegova sedanja vrednost. Izračun se izdela z uporabo metode predvidene pomembnosti enot. Izračun je pripravil pooblaščen aktuar, na način in ob upoštevanih predpostavkah kot v preteklih letih.

V izkazu poslovnega izida se pripoznajo stroški dela in stroški obresti, preračun pozaposlitvenih zaslužkov oziroma nerealiziranih aktuarskih dobičkov ali izgub iz naslova odpravnin pa v drugem vseobsegajočem donosu kapitala.

Kratkoročni zasluški zaposlenih

Obveznosti za kratkoročne zaslužke zaposlenih se merijo brez diskontiranja in se izkažejo med odhodki, ko je delo zaposlenega v zvezi z določenim kratkoročnim zaslužkom opravljeno.

Drugi nekratkoročni zasluški

Zaposleni so upravičeni do nagrad za leta službovanja – jubilejnih nagrad, ki se pripoznajo ob izpolnjenih pogojih o številu let službovanja zaposlenih. Za jubilejne nagrade se uporablja metoda predvidene pomembnosti enot

(metoda vračunavanja zaslužkov sorazmerno z opravljenim delom) in zato skupina oblikuje rezervacije v višini, ki ustreza doseženim številom let službovanja zaposlenecv. Na dan 31. 12. se opravi aktuarsko vrednotenje in se ustrezno evidentira prek poslovnega izida. Plačila za jubilejne nagrade ob zapadlosti zmanjšujejo oblikovane rezervacije.

Delniški kapital

Vpoklicani kapital

Vpoklicani kapital družbe se pojavlja kot delniški kapital, ki je nominalno opredeljen v statutu družbe, registriran na sodišču ter so ga vplačali njegovi lastniki. Dividende za navadne delnice se pripoznajo v kapitalu v obdobju, v katerem so bile odobrene na skupščini.

Rezerve

Rezerve iz dobička predstavljajo zakonske rezerve. Zakonske rezerve se oblikujejo in koristijo skladno z Zakonom o gospodarskih družbah (ZGD-1). Skupaj s kapitalskimi rezervami morajo znašati najmanj deset odstotkov osnovnega kapitala. To je vezani kapital družbe, ki je oblikovan za zaščito interesov upnikov.

Rezerva za pošteno vrednost se na letni ravni v preneseni dobiček prenese sorazmerno z amortizacijo na podlagi razlike med obračunano amortizacijo po poštenu in nabavni vrednosti.

Prihodki

Prihodki od prodaje proizvodov

Prihodki iz pogodb s kupci se pripoznajo ob prenosu obvladovanja blaga ali storitev na kupca v znesku, ki odraža nadomestilo, za katero skupina meni, da bo do njega upravičena v zameno za to blago ali storitve. Prihodki

iz pogodb s kupci se pripoznajo po pošteni vrednosti prejetega poplačila ali terjatve iz tega naslova, in sicer zmanjšani za vračila in popuste. Prihodki se izkažejo, ko je kupec prevzel obvladovanje nad blagom oziroma koristi iz dobavljenih storitev.

V nadaljevanju sledi, kako se prihodki pripoznajo.

- **Prodaja proizvodov**

Prihodki od prodaje proizvodov se pripoznajo ob prenosu obvladovanja nad sredstvom na kupca, kar je običajno ob dobavi proizvoda. Običajni rok plačila je od 30 do 120 dni po datumu dobave.

Skupina presodi, ali pogodba vsebuje tudi druge obljube, ki predstavljajo ločene izvršitvene obveze, na katere mora razvrstiti del transakcijske cene (npr. jamstva).

Pri ugotavljanju transakcijske cene prodane opreme skupina upošteva učinke variabilnega nadomestila, obstoj pomembnih sestavin financiranja v pogodbi, nedenarno nadomestilo in nadomestilo kupcu (kot je ustrezno).

- **Variabilno nadomestilo**

Če je pogodbeno nadomestilo variabilno, skupina oceni znesek nadomestila, do katerega bo upravičena v zameno za prenos blaga na kupca. Omejeno variabilno nadomestilo, ki ga podjetje oceni ob začetku pogodbe, ostane omejeno, dokler ni več zelo verjetno, da ne bo prišlo do pomembnega zmanjšanja zneska pripoznanih skupnih prihodkov, ko bo naknadno odpravljena negotovost, povezana z variabilnim nadomestilom.

Po nekaterih pogodbah za prodajo izdelkov imajo kupci pravico količinskih popustov. Posledica pravice količinskih popustov je variabilno nadomestilo.

- **Količinski popusti**

Skupina določenim kupcem naknadno odobri količinske popuste ko količina kupljenih izdelkov v določenem obdobju presega mejno vrednost, ki je določena v pogodbi. Popusti se pobotajo z zneski, ki jih je dolžan poravnati kupec. Za oceno variabilnega nadomestila za naknadno odobritev pričakovanih količinskih popustov skupina uporablja metodo najverjetnejšega zneska za pogodbe z enotno mejno vrednostjo in metodo pričakovane vrednosti za pogodbe z več mejnimi vrednostmi. Izbrana metoda, ki najbolje odraža variabilno nadomestilo, temelji predvsem na številu količinskih mejnih vrednosti v pogodbi. Skupina nato na podlagi zahtev pri omejeni oceni variabilnega nadomestila pripozna obveznost vračila zaradi naknadne odobritve pričakovanih količinskih popustov.

- **Obveznosti iz jamstev**

V skladu z zakonom in uveljavljeno poslovno prakso skupina običajno kupcem nudi jamstvo za odpravo napak, ki so obstajale ob prodaji. Tovrstna jamstva se obračunajo v skladu z MRS 37 Rezervacije, pogojne obveznosti in pogojna sredstva. Skupina nudi garancijo za popravilo napak po datumu prodaje. Tovrstne storitvene garancije nudi podjetje skupaj v paketu ob prodaji proizvodov. Pogodbe o paketni prodaji proizvoda in storitve garancije vsebujejo eno izvršitveno obvezo, saj obljube o prenosu proizvoda in zagotavljanju storitvene garancije ni možno ločiti.

- **Sredstva iz pogodbe**

Sredstvo iz pogodbe je pravica do nadomestila v zameno za blago ali storitve, ki so prenesene na kupca. Če skupina opravi prenos blaga ali storitev na kupca pred kupčevim plačilom nadomestila ali preden nadomestilo zapade v plačilo, se nadomestilo pripozna kot pogojna

obveznost iz pogodbe. Skupina nima sredstev iz pogodb.

- **Terjatve iz poslovanja**

Terjatev predstavlja pravico skupine do brezpogojnega zneska nadomestila, tj. nadomestilo zapade v plačilo v določenem roku.

- **Obveznosti iz pogodb**

Obveznost iz pogodbe je obveznost prenosa blaga ali storitev na kupca v zameno za nadomestilo, ki ga je skupina prejela od kupca (ali ga je kupec dolžan poravnati). Če kupec nadomestilo poravna, pred prenosom blaga ali storitev na kupca, se obveznost iz pogodbe pripozna na dan poravnave ali na dan zapadlosti v plačilo (kar nastopi prej). Obveznosti iz pogodbe se pripoznajo kot prihodki, ko skupina izpolni svojo izvršitveno obvezo po pogodbi.

Državne podpore

Državne podpore se v začetku pripoznajo kot odloženi prihodki, ko obstaja sprejemljivo zagotovilo, da bo skupina podpore prejela in da bo izpolnila pogoje v zvezi z njimi. Državne podpore, prejete za kritje stroškov, se dosledno pripoznavajo kot prihodki v obdobjih, v katerih nastajajo zadevni stroški, ki naj bi jih te podpore nadomestile. S sredstvi povezane državne podpore se v izkazu poslovnega izida dosledno pripoznavajo med drugimi prihodki iz poslovanja v dobi koristnosti posameznega sredstva.

Drugi poslovni prihodki

Drugi poslovni prihodki zajemajo prihodke, ki niso povezani s prodajo proizvodov, storitev, trgovskega blaga ali materiala.

Stroški in odhodki

Poslovni stroški in odhodki zajemajo nabavno vrednost prodanega blaga in materiala, stroške materiala in storitev, stroške dela, amortizacijo, odhodke iz naslova prevrednotenja obratnih sredstev ter druge poslovne odhodke, ki so nastali v poslovnem procesu podjetja.

Stroški materiala so cenovno izraženi po stroških neposrednega materiala. Stroški materiala se zaradi spremembe kupne moči valute ne prevrednotijo. Stroški storitev so stroški, ki ne štejejo kot stroški materiala, amortizacije ali dela, temveč so stroški proizvodnih stopenj, ki jih opravijo drugi, komunalnih storitev, telekomunikacijskih storitev, najemnin, storitev plačilnega prometa in podobnih stroškov. Med stroške storitev štejejo tudi stroški po pogodbah o delu, pogodbah o avtorskem delu oziroma stroški storitev iz drugih pravnih razmerij, razen delovnih razmerij, nastalih s fizičnimi osebami.

Stroški dela vključujejo obračunane kosmate plače, inovacije in racionalizacije, odpravnine, jubilejne nagrade, prehrano, prevoze delavcev na delo ter regres za letni dopust, ki jih skupina obračunava v skladu z zakonom in kolektivno pogodbo ali pogodbo o zaposlitvi.

Obračunanim stroškom dela ustrezajo z njimi povezani kratkoročni dolgovi, dokler se ne poravnajo. Obveznosti za plače se prikazujejo kot obveznosti do posameznih zaposlencev v znesku čistih plač in kot odtegnjene obveznosti za dajatve, vštete v njihovih kosmatih plačah. Dodatno se prikazujejo stroški pokojninskega zavarovanja, stroški socialnih zavarovanj in drugi stroški dela. Prostovoljno dodatno pokojninsko zavarovanje je za zaposlene urejeno v okviru kolektivnega pokojninskega zavarovanja pri izvajalcu pokojninskega načrta, ki je odobren in vpisan v poseben register po predpisih,

ki urejajo prostovoljno dodatno pokojninsko in invalidsko zavarovanje.

Odhodki se pripoznajo, če je zmanjšanje gospodarskih koristi v obračunskem obdobju povezano z znižanjem vrednosti sredstva ali s povečanjem dolga in je to zmanjšanje mogoče zanesljivo izmeriti. Odhodki se torej pripoznajo hkrati s pripoznavanjem zmanjšanja sredstev oziroma povečanja dolgov.

Poslovni odhodki se pripoznajo, ko se stroški ne zadržujejo več v vrednosti zalog proizvodov in nedokončane proizvodnje oziroma ko je trgovsko blago prodano. Stroški, ki se ne morejo zadrževati v zalogah proizvodov in nedokončani proizvodnji, so ob svojem nastanku že pripoznani kot poslovni odhodki. Prevrednotovalni poslovni odhodki se pripoznajo, ko je opravljeno ustrezno prevrednotenje.

Finančni prihodki in finančni odhodki

Finančni prihodki obsegajo finančne prihodke iz deležev, finančne prihodke iz danih posojil in finančne prihodke iz poslovnih terjatev. Finančni prihodki so prihodki od naložbenja. Pojavljajo se v zvezi z nekratkoročnimi in kratkoročnimi finančnimi naložbami pa tudi v zvezi s terjatvami. Razčlenjujemo jih na finančne prihodke, ki so odvisni od poslovnega izida drugih (npr. prejete dividende v zvezi z naložbami), in na tiste, ki niso odvisni od poslovnega izida drugih (npr. prejete obresti za posojena sredstva). Prihodki od dividend se pripoznavajo na dan, ko je uveljavljena delničarjeva pravica do plačila. Prihodki iz obresti se v izkazu poslovnega izida pripoznavajo ob njihovem nastanku z uporabo metode efektivne obrestne mere.

Finančni odhodki zajemajo odhodke od obresti, negativne tečajne razlike in ostalo.

Finančni odhodki od obresti se obračunavajo po metodi efektivne obrestne mere. Oslabitev finančnih naložb nastanejo na osnovi slabitev nekratkoročnih in kratkoročnih finančnih naložb.

Skupina ima velik del svojih nabavnih in prodajnih tokov v tujini v različnih valutah. Zaradi tega se pojavljajo tečajne razlike, ki jih je skupina obračunala 31. 12. 2021 in jih ustrezno zabeležila v svojih poslovnih knjigah. Pozitivne tečajne razlike so evidentirane kot finančni prihodki.

Davek od dohodka in odloženi davki

Davek od dohodka poslovnega leta vključuje odmerjeni in odloženi davek. Davek od dohodka se izkaže v izkazu poslovnega izida, razen v tistem delu, v katerem se nanaša na postavke, ki se izkazujejo neposredno v kapitalu.

Odmerjeni davek je davek, za katerega se pričakuje, da bo plačan od obdavčljivega dobička za poslovno leto, ob uporabi davčnih stopenj, uveljavljenih na datum poročanja, in morebitne prilagoditve davčnih obveznosti v povezavi s preteklimi poslovnimi leti.

Odloženi davek se izkazuje po metodi obveznosti po izkazu finančnega položaja, pri čemer se upoštevajočasne razlike med knjigovodsko vrednostjo sredstev in obveznosti za potrebe finančnega poročanja ter vrednostmi za potrebe davčnega poročanja. Pri tem so izvzete naslednječasne razlike: začetno pripoznanje sredstev ali obveznosti v poslu, kjer gre za poslovne združitve in ki ne vpliva niti na računovodski niti na obdavčljivi dobiček, ter razlike v zvezi z naložbami v odvisna podjetja in skupaj obvladovana podjetja v tisti višini, za katero obstaja verjetnost, da ne bo popravljena v predvidljivi prihodnosti. Znesek odloženega davka temelji na pričakovanem načinu povračila

oziroma poravnave knjigovodske vrednosti sredstev in obveznosti ob uporabi davčnih stopenj, veljavnih na dan poročanja.

Odložena terjatev za davek se pripozna v obsegu, za katerega obstaja verjetnost, da bo na voljo prihodnji obdavčljivi dobiček, v breme katerega bo v prihodnje mogoče uporabiti odloženo terjatev. Odložene terjatve za davek se zmanjšajo za znesek, za katerega ni več verjetno, da bo mogoče uveljaviti davčno olajšavo, povezano s sredstvom.

Odložena obveznost za davek se oblikuje ob prevrednotenju sredstev z nabavne na pošteno vrednost. Razlika med knjigovodskim zneskom prevrednotenega (revaloriziranega) sredstva in njegovo davčno osnovo je začasna razlika in povzroči odloženo obveznost za davek.

Poročanje po odsekih

Skupina nima poslovnih odsekov.

Izkaz denarnih tokov

Oblika izkaza denarnih tokov, izbranega za skupino, je sestavljena po posredni metodi.

Izkaz denarnih tokov prikazuje vpliv pritokov in odtokov na stanje denarnih sredstev v obračunskem obdobju. Sestavljen je na podlagi postavk v izkazu finančnega položaja in izkazu poslovnega izida ter njihove dodatne obdelave in pojasnjuje vpliv notranjega financiranja, investiranja, definciranja in dezinvestiranja na spremembo stanja denarnih sredstev od začetka do konca obračunskega obdobja. Skupina obravnava med denarnimi sredstvi in njihovimi ustrezniki poleg stanja na transakcijskih računih tudi bančne depozite (na odpoklic).

Spremenjeni in novi standardi in pojasnila

Spremembe računovodskih usmeritev in razkritij

Računovodske usmeritve, ki jih je skupina uporabila pri pripravi svojih računovodskih izkazov, so enake tistim, uporabljenih pri pripravi računovodskih izkazov za predhodno poslovno leto. Izjema so prenovljeni standardi in pojasnila, ki jih je skupina sprejela na dan 1. januarja 2021 in ki so opisani v nadaljevanju.

Reforma referenčnih obrestnih mer - 2. faza - MSRP 9, MRS 39, MSRP 7, MSRP 4 in MSRP 16 (dopolnila)

Avgusta 2020 je UOMRS objavil drugi del reforme referenčnih obrestnih mer, in sicer dopolnitve standardov MSRP 9, MRS 39, MSRP 7, MSRP 4 in MSRP 16 ter s tem zaključil svoje delo kot odgovor na reformo IBOR. Dopolnila vsebujejo začasno izjemo pri poročanju finančnih učinkov zamenjave medbančne obrestne mere (IBOR) z alternativno skoraj netvegano obrestno mero (RFR). Dopolnila omogočajo podjetjem uporabo praktične rešitve pri obračunu sprememb osnove za določitev pogodbenih denarnih tokov finančnega sredstva ali obveznosti, pri čemer mora podjetje efektivno obrestno mero prilagoditi tako, da je enakovredna gibanju tržne obrestne mere. Poleg tega dopolnila omogočajo podjetjem uporabo določenih posplošitev v glede prenehanja obračunavanja varovanja pred tveganjem, vključno z začasno oprostivijo od zahteve razločevanja, za razmerja varovanja pred tveganjem, pri katerih je bila alternativna referenčna obrestna mera določena kot nepogodbeno določena sestavina tveganja.

Dopolnila standarda MSRP 7 Finančni instrumenti od podjetja zahtevajo razkritja, ki uporabnikom računovodskih izkazov omogočajo razumevanje učinka reforme referenčne obrestne mere na finančne instrumente podjetja in njegovo strategijo upravljanja s tveganji. Podjetje mora dopolnila uporabiti za nazaj, brez preračuna podatkov preteklih obdobj. Dopolnila standarda niso vplivala na računovodske izkaze skupine.

MSRP 16 Najemi – prilagoditev najemnin v zvezi s COVID-19 (dopolnila)

Dopolnila veljajo za letna obdobja z začetkom 1. junija 2020 ali kasneje in jih morajo podjetja uporabiti za nazaj. Zgodnji začetek uporabe je dovoljen tudi pri pripravi računovodskih izkazov, ki na dan 28. maja 2020 še niso bili odobreni za objavo. Standard uvaja praktično rešitev od uporabe zahtev standarda MSRP 16 pri obračunavanju prilagoditev najemnine, do katerih pride neposredno zaradi pandemije COVID-19.

Dopolnila omogočajo najemniku uporabo praktične rešitve tako, da mu prilagoditev najemnine, ki so neposredna posledica pandemije, ni potrebno obračunavati tako kot druge spremembe ob uporabi tega MSRP 16 pod pogojem, da so izpolnjeni vsi naslednji pogoji:

- posledica spremembe najemnine je spremenjeno nadomestilo za najem, ki je skoraj enako ali nižje kot nadomestilo za najem neposredno pred spremembo; vsako znižanje najemnin vpliva samo na plačila, ki bi prvotno zapadla 30. junija 2021 ali pred tem;
- ni bistvene spremembe drugih pogojev najema.

Dopolnila standarda niso imela vpliva na računovodske izkaze skupine.

Standardi, ki še niso v veljavi in jih družba ni predčasno sprejela

V nadaljevanju so predstavljeni standardi, dopolnitve in pojasnila standardov, ki do priprave računovodskih izkazov še niso začeli veljati. Upoštevali jih bomo pri pripravi svojih računovodskih izkazov ob njihovi uveljavitvi, pred začetkom njihove uveljavitve pa nismo sprejeli nobenega od navedenih standardov, dopolnitev in pojasnil.

Dopolnila standardov MSRP 10 Konsolidirani računovodski izkazi in MRS 28 Naložbe v pridružena podjetja in skupne podvige: Prodaja ali prispevek sredstev med naložbenikom in njegovo pridruženo družbo ali skupnim podvigom

Dopolnila obravnavajo znano neskladje med zahtevami standarda MSRP 10 in tistimi iz standarda MRS 28 pri obravnavi prodaje ali prispevka sredstev med naložbenikom in njegovo pridruženo družbo ali skupnim podvigom. Glavna posledica dopolnil je, da podjetje pripozna celoten znesek dobička ali izgube kadar transakcija vključuje poslovanje (ne glede na to, ali se nahaja v hčerinski družbi ali ne). Za transakcije s sredstvi, ki jih podjetje ne uporablja pri poslovanju, podjetje pripozna le del dobička ali izgube tudi če se sredstva nahajajo v hčerinski družbi. Decembra 2015 je Odbor za mednarodne računovodske standarde datum začetka veljavnosti standarda odložil za nedoločen čas, v pričakovanju rezultatov projekta raziskave obračunavanja sredstev po kapitalski metodi. Dopolnil standarda še ni odobrila EU. Poslovodstvo je ocenilo, da prihodnja sprememba teh standardov ne bo imela pomembnega vpliva na izkaze skupine.

MRS 1 Predstavitev računovodskih izkazov: Razvrstitev obveznosti med kratkoročne ali nekratkoročne (dopolnila)

Dopolnila so prvotno veljala za letna obdobja z začetkom 1. januarja 2022 ali kasneje. Zgodnja uporaba dopolnil je bila dovoljena. V odgovor na pandemijo koronavirusa je UOMRS odložil datum začetka veljavnosti dopolnil za eno leto, t. j. do 1. januarja 2023, da bi podjetjem zagotovil dovolj časa za izvedbo sprememb v razvrstitvi obveznosti. Dopolnila so podjetjem v pomoč pri odločanju, ali naj v izkazu finančnega položaja dolg in druge obveznosti z negotovim datumom poravnave razvrstijo med kratkoročne ali nekratkoročne obveznosti in tako zagotovijo večjo doslednost pri upoštevanju zahtev standarda. Dopolnila vplivajo na predstavitev obveznosti v izkazu finančnega položaja, ne spreminjajo pa obstoječih zahtev v povezavi z merjenjem ali obdobjem pripoznanja sredstev, obveznosti, prihodkov ali odhodkov ali informacij, ki jih podjetje razkrije o teh postavkah. Prav tako dopolnila pojasnjujejo zahteve v povezavi z razvrstitvijo dolgov, ki jih lahko podjetje poravna z izdajo lastnih kapitalskih instrumentov.

Novembra 2021 je Upravni odbor objavil osnutek za javno obravnavo (ED), ki pojasnjuje, kako podjetje obravnava obveznosti, za katere veljajo zaveze, ki jih mora izpolniti na datum, ki sledi obdobju poročanja.

Upravni odbor predlaga predvsem omejen obseg dopolnil standarda MRS 1, ki dejansko razveljavljajo dopolnila iz leta 2020, katera od podjetja zahtevajo, da obveznosti, s katerimi so povezane zaveze, ki jih mora izpolniti šele v naslednjih dvanajstih mesecih po obdobju poročanja, razvrsti med kratkoročne, če jih ob zaključku poročevalskega obdobja ne izpolnjuje.

Namesto tega predlog dopolnil od podjetja zahteva ločeno predstavitev in dodatna razkritja

vseh nekratkoročnih obveznosti, s katerimi so povezane zaveze, ki jih mora izpolniti šele v naslednjih dvanajstih mesecih po obdobju poročanja, če jih ob zaključku poročevalskega obdobja ne izpolnjuje.

Predlog dopolnil velja za letna obdobja z začetkom 1. januarja 2024 ali kasneje in jih mora podjetje v skladu z zahtevami standarda MRS 8 uporabiti za nazaj. Zgodnja uporaba dopolnil je dovoljena. Upravni odbor je obenem predlagal odložitev začetka veljavnosti dopolnil iz leta 2020 kar pomeni, da pred začetkom veljavnosti predlaganih dopolnil, podjetju obstoječe prakse ni treba spreminjati. Dopolnil standarda in osnutkov za javno obravnavo še ni odobrila EU. Poslovodstvo je ocenilo, da prihodnja sprememba tega standarda ne bo imela pomembnega vpliva na izkaze skupine.

MSRP 3 Poslovne združitve; MRS 16 Opredmetena osnovna sredstva; MRS 37 Rezervacije, pogojne obveznosti in pogojna sredstva ter letne izboljšave 2018–2020 (dopolnila)

Dopolnila veljajo za letna obdobja z začetkom 1. januarja 2022 ali kasneje. Zgodnja uporaba dopolnil je dovoljena. UOMRS je objavil omejena dopolnila standardov MSRP.

- **Dopolnila standarda MSRP 3 Poslovne združitve** posodablja sklic v standardu MSRP 3 na temeljni okvir standardov računovodskega poročanja, ne spreminjajo pa računovodskih zahtev pri obračunavanju poslovnih združitve.
- **MRS 16 Opredmetena osnovna sredstva (dopolnila)** podjetju prepovedujejo, da bi od stroškov nepremičnin, strojev in opreme odštelo izkupiček od prodaje proizvodov v obdobju priprave sredstva na njegovo predvideno uporabo in zahteva pripoznanje izkupička od prodaje in s tem povezane

stroške v poslovnem izidu.

- **MRS 37 Rezervacije, pogojne obveznosti in pogojna sredstva (dopolnila)** opredeljujejo stroške, ki jih podjetje upošteva pri določanju stroškov izpolnitve pogodbe za namen ocene, ali je pogodba kočljiva.
- **Letne izboljšave 2018-2020** prinašajo nekatera manjša dopolnila standardov MSRP 1 Prva uporaba mednarodnih standardov računovodskega poročanja, MSRP 9 Finančni instrumenti, MRS 41 Kmetijstvo ter nazorne primere k standardu MSRP 16 Najemi.

Poslovodstvo je ocenilo, da prihodnja sprememba teh standardov ne bo imela pomembnega vpliva na izkaze skupine.

MSRP 16 Najemi - Prilagoditev najemnin v zvezi s COVID-19 po 30. juniju 2021 (dopolnila)

Dopolnila standarda veljajo za letna obdobja z začetkom 1. aprila 2021 ali kasneje, pri čemer je dovoljena zgodnja uporaba tudi v računovodskih izkazih, ki na dan objave dopolnil standarda niso bili odobreni za objavo. Marca 2021 je Odbor za mednarodne računovodske standarde dopolnil pogoje za uporabo praktične rešitve iz standarda MSRP 16, ki najemniku omogoča, da prilagoditve najemnin, do katerih pride neposredno zaradi pandemije COVID-19, ne obravnava po smernicah standarda MSRP 16. Podjetje lahko praktično olajšavo pri obravnavi prilagoditve najemnin, pri katerih posamezno znižanje najemnine vpliva samo na plačila, ki bi prvotno zapadla 30. junija 2022 ali prej in pod pogojem, da so izpolnjeni vsi pogoji za uporabo praktične rešitve. Poslovodstvo je ocenilo, da prihodnja sprememba tega standarda ne bo imela pomembnega vpliva na izkaze skupine.

MRS 1 Predstavitev računovodskih izkazov in Stališče 2 mednarodnih računovodskih izkazov MSRP: Razkritje računovodskih usmeritev (dopolnila)

Dopolnila veljajo za letna obdobja z začetkom 1. januarja 2023 ali kasneje. Zgodnja uporaba dopolnil je dovoljena. Dopolnila določajo smernice za presojo pomembnosti pri razkritju računovodskih usmeritev. Dopolnila MRS 1 nadomeščajo zahtevo po razkritju »bistvenih« računovodskih usmeritev z zahtevo po razkritju »pomembnih« računovodskih usmeritev. Obenem vsebuje Stališče napotke in nazorne primere kot pomoč pri uporabi koncepta pomembnosti pri presoji razkritja računovodskih usmeritev. Dopolnil standarda še ni odobrila EU. Poslovodstvo je ocenilo, da prihodnja sprememba tega standarda ne bo imela vpliva na izkaze skupine.

MRS 8 Računovodske usmeritve, spremembe računovodskih ocen in napake: Opredelitev računovodskih ocen (dopolnila)

Dopolnila standarda veljajo za letna obdobja z začetkom 1. januarja 2023 ali kasneje. Zgodnja uporaba dopolnil je dovoljena. Dopolnila obravnavajo spremembe računovodskih usmeritev in računovodskih ocen ob začetku tega obdobja ali kasneje in opredeljujejo računovodske ocene kot denarne zneske v računovodskih izkazih, s katerimi je povezana negotovost z vidika njihovega merjenja. Prav tako dopolnila pojasnjujejo, kaj so spremembe računovodskih ocen in kako se te razlikujejo od sprememb računovodskih usmeritev in popravkov napak. Dopolnil standarda še ni odobrila EU. Poslovodstvo je ocenilo, da prihodnja sprememba tega standarda ne bo imela pomembnega vpliva na izkaze skupine.

MRS 12 Davek iz dobička: Odloženi davek od sredstev in obveznosti ene same transakcije (dopolnila)

Dopolnila veljajo za letna obdobja z začetkom 1. januarja 2023 ali kasneje. Zgodnja uporaba dopolnil je dovoljena. Maja 2021 je Odbor za mednarodne računovodske standarde objavil dopolnila računovodskega standarda MRS 12 s katerimi je omejil uporabo izjeme pri začetnem pripoznanju po MRS 12 in določil, kako naj podjetje obračuna odloženi davek od določenih transakcij, kot so najemi in

obveznosti povezane z razgradnjo. V skladu z dopolnili izjema ne velja za transakcije, katerih obdavčljivi znesek je ob prvotnem pripoznanju enak znesku odbitnih začasnih razlik. Izjema velja le, če pri pripoznanju sredstva v najemu in z njim povezane obveznosti (ali obveznosti v povezavi z razgradnjo in razgradnjo sestavnega dela sredstva) obdavčljivi znesek ni enak znesku odbitnih začasnih razlik. Dopolnil standarda še ni odobrila EU. Poslovodstvo je ocenilo, da prihodnja sprememba tega standarda ne bo imela vpliva na izkaze skupine.



Obvladovanje finančnega tveganja

Skupina ne uporablja finančnih instrumentov za varovanje pred tveganji. Skupina ocenjuje finančna tveganja v okviru naslednjih skupin:

- kreditno tveganje,
- likvidnostno tveganje,
- tržno tveganje,
- valutno tveganje in
- tveganje spremembe obrestne mere.

Ta točka obravnava skupino in njeno izpostavljenost posameznim omenjenim tveganjem, njene cilje, usmeritve in postopke za merjenje in obvladovanje tveganj ter njeno ravnanje s kapitalom. Druga kvantitativna razkritja so zajeta v nadaljevanju pojasnil k računovodskim izkazom.

Poslovodstvo je v celoti odgovorno za vzpostavitev okvirnega upravljanja skupine s tveganji. Znotraj finančnega in računovodskega oddelka se spremljajo in upravljajo tveganja. Direktor financ sproti poroča poslovodstvu o izvajanju dejavnosti.

Usmeritve za upravljanje s tveganji se oblikujejo zaradi opredelitve in analize tveganj, ki grozijo skupini, in na podlagi tega se določijo ustrezne omejitve in kontrole ter spremljajo tveganja in upoštevanje omejitev. Usmeritve in sistemi upravljanja s tveganji se redno preverjajo in tako sproti posredujejo informacije o spremenjenih tržnih razmerah ter dejavnostih družbe. Z izobraževanjem ter tudi s standardi in postopki upravljanja s tveganji si skupina prizadeva razviti disciplinirano in konstruktivno okolje, v katerem se vsi zaposleni zavedajo svoje vloge in svojih obveznosti.

Kreditno tveganje

Kreditno tveganje je tveganje, da bo skupina utrpela finančno izgubo, če stranka ali pogodbenica, vključena v pogodbo o finančnem instrumentu, ne izpolni pogodbenih obveznosti. Kreditno tveganje nastane predvsem iz terjatev skupine do strank in naložbenih vrednotnic. Tveganje ocenjujemo kot nizko.

Poslovne in druge terjatve

Izpostavljenost skupine kreditnemu tveganju je odvisna zlasti od značilnosti posameznih strank. Z geografskega vidika koncentracija kreditnega tveganja ne obstaja.

Oddelek za finance in računovodstvo oblikuje kreditno politiko, v skladu s katero se za vsako novo stranko izvede analiza njene kreditne sposobnosti, preden ji skupina ponudi standardne pogoje plačila in dobave. Pregled zajema zunanje ocene, če obstajajo, v nekaterih primerih pa tudi reference banke. Nabavne omejitve, ki se določijo v obliki najvišjega odprtega zneska, ki ni predmet potrditve, se vzpostavijo za vsako stranko posebej in te omejitve se preverjajo vsake štiri mesece. Poslovanje skupine s stranko, ki ne izpolnjujejo norme kreditne sposobnosti, poteka na osnovi predplačil ali ustreznih instrumentov zavarovanja plačil.

Skupina oblikuje slabitve, ki predstavljajo višino ocenjenih izgub iz poslovnih in drugih terjatev ter naložb. Glavna elementa tega popravka sta posebni del izgube, ki se nanaša na posamezna pomembna tveganja, in skupni del izgube, ki se oblikuje za družbe podobnih sredstev zaradi izgub, ki so nastale, a še niso

opredeljene. Popravek za skupni znesek izgube se določi ob upoštevanju podatkov iz preteklosti, ki se nanašajo na statistiko plačila podobnih finančnih sredstev.

Likvidnostno tveganje

Likvidnostno tveganje je tveganje, da skupina ne bo zmožna poravnati svojih finančnih obveznosti ob njihovi dospelosti. Najvišjo možno likvidnost skupina zagotavlja tako, da ima vselej dovolj likvidnih sredstev za poravnanje svojih obveznosti v roku, in sicer tako v običajnih kot tudi v stresnih okoliščinah, ne da bi nastale nesprejemljive izgube ali tveganje za škodovanje ugledu skupine.

Skupina ima za zagotavljanje likvidnosti odprto kreditno linijo, kjer na podlagi potreb črpa ustrezna sredstva. Tveganje ocenjujemo kot nizko.

Valutno tveganje

Skupina je izpostavljena valutnemu tveganju na prodajnem, nabavnem in posojilnem področju, in sicer pri poslih v valutah, ki niso funkcijske valute družb v skupini, to so predvsem evri. Valute, v katerih skupina največ posluje, so EUR in USD, v manjšem obsegu tudi PLN, GBP in CHF.

Na vseh trgih poskušamo izpostavljenost zmanjšati z integriranjem tečaja v razliko v ceni, z naravnim varovanjem, torej uravnavanjem prodaje in nabave, s terminsko čim bolj optimalnim valutnim pokrivanjem prilivov z odlivi ter z najemanjem kreditov v lokalni valuti. Tveganje ocenjujemo kot nizko.

Tržno tveganje

To je tveganje, da bodo spremembe v tržnih cenah, kot so devizni tečaji, obrestne mere in lastniški instrumenti, vplivale na prihodek skupine ali na vrednost finančnih instrumentov. Cilj obvladovanja tržnega tveganja je obvladovanje in nadzor nad izpostavljenostjo tržnim tveganjem v razumnih mejah ob hkratni optimizaciji dobička.

Tveganje spremembe obrestne mere

Obrestno tveganje je tveganje, da bo vrednost finančnega instrumenta nihala zaradi spremembe tržnih obrestnih mer. Skupina ima večino dolžniških virov vezanih na spremenljivo obrestno mero EURIBOR, zato je poslovanje izpostavljeno obrestnemu tveganju. Tveganju spremembe obrestne mere se izogibamo s prilagajanjem obrestnih mer na aktivni obrestnim meram na pasivi, poleg tega pa izvajamo tudi simulacije na bilanci stanja z vidika absorpcije financiranja v povezavi s spremembami obrestnih mer. Tveganje ocenjujemo kot nizko.

Pojasnila k izkazu poslovnega izida

1 – Čisti prihodki od prodaje

v EUR	2021	2020
Prihodki od prodaje blaga	3.927.340	5.589.895
Prihodki od prodaje proizvodov	103.169.238	117.744.548
Prihodki od prodaje storitev	5.592.675	4.598.998
Ostali prihodki	8.467	27.808
Skupaj	112.697.719	127.961.250

Prihodki od prodaje po programih v %

	2021	2020
Sistemi pametni števeci	50 %	52 %
Lean števeci	25 %	22 %
Enostavni gospodinjski števeci	9 %	10 %
Industrijski števeci	6 %	6 %
Rezervni in sestavni deli namenjeni za preprodajo	5 %	5 %
Programska oprema in ostale storitve	5 %	4 %
Vodomeri in toplotni števeci	manj kot 1 %	manj kot 1 %
Skupaj	100 %	100 %

Prihodki po trgih

v EUR	2021	2020
Prihodki od prodaje na domačem trgu	9.264.157	9.542.651
Prihodki od prodaje v Evropsko Skupnost	55.820.885	83.934.509
Prihodki od prodaje v tujino – ostalo	47.612.677	34.484.089
Skupaj prihodki	112.697.719	127.961.250

2 – Stroški po naravnih vrstah

v EUR	2021	2020
Nabavna vrednost prodanega blaga	3.970.777	5.891.869
Stroški materiala	66.800.062	74.332.713
Stroški storitev in drugi stroški	12.238.463	11.377.103
Sprememba vrednosti zalog	(581.786)	4.219.546
Stroški amortizacije	5.025.941	5.402.639
Neopredmetena dolgoročna sredstva	1.232.561	1.673.634
Opredmetena osnovna sredstva	3.793.381	3.729.005
Stroški dela	23.094.090	23.028.629
Bruto plače in nadomestila	17.118.110	17.226.244
Stroški pokojninskih zavarovanj	1.754.326	1.731.207
Stroški drugih socialnih zavarovanj	1.359.994	1.344.114
Ostali stroški dela	2.861.660	2.727.064
Skupaj	110.547.548	124.252.499

Število zaposlenih je 31. 12. 2021 znašalo 687 (v letu 2020 705).

Glavnino stroškov storitev in drugih stroškov predstavljajo stroški vzdrževanja, logistični stroški, stroški intelektualnih storitev in stroški razvijanja.

Ostali stroški dela vključujejo regres za letni dopust, stroške prevoza na delo, stroške prehrane med delom ter stroške odpravnin in jubilejnih nagrad.

3 – Drugi poslovni prihodki

v EUR	2021	2020
Prihodki od subvencij, donacij, kompenzacij	303.170	1.190.728
Odprava rezervacij	1.459.821	0
Plačane terjatve, slabljene v preteklih letih	211.156	127.128
Plačane terjatve, dokončno odpisane v preteklih letih	166.030	218.773
Dobički od prodaje opredmetenih osnovnih sredstev	8.064	36.540
Ostali poslovni prihodki	258.122	561.271
Skupaj	2.406.363	2.134.441

4 – Drugi poslovni odhodki

v EUR	2021	2020
Slabitve terjatev	1.088.598	1.124.066
Dokončni odpisi	0	46.934
Oblikovanje rezervacij	36.924	995.030
Ostali odpisi sredstev	26.091	9
Ostali poslovni odhodki	7.874	603.647
Skupaj	1.159.487	2.769.687

5 – Finančni prihodki

v EUR	2021	2020
Prihodki od obresti	74.115	9.191
Neto dobiček pri prodaji finančnih naložb	77.579	112.645
Pozitivne neto tečajne razlike	94.560	141.479
Ostalo	4.270	(12.316)
Skupaj	250.524	250.999

6 – Finančni odhodki

v EUR	2021	2020
Odhodki od obresti	4.664	14.284
Oslabitve finančnih naložb	138.300	100.300
Ostalo	77.055	12.640
Skupaj	220.020	127.224

7 – Davek od dohodka

Davek od dohodkov pravnih oseb se obračunava na temelju prihodkov in odhodkov, ki so vključeni v izkaz poslovnega izida v skladu z veljavno zakonodajo. Čisti poslovni izid leta 2021 je pozitiven.

Prikaz efektivne stopnje davka od dohodka skupine:

v EUR	2021	2020
Bruto poslovni izid pred davki	3.427.551	3.197.280
Davčna stopnja	19 %	19 %
Davek obračunan z uporabo splošne davčne stopnje	652.809	607.556
Učinek različnih davčnih stopenj v drugih državah	2.222	(17.946)
Učinek družb v skupini z davčno izgubo	0	(2.139)
Učinek davčno nepriznanih stroškov	307.945	512.973
Učinek neobdavčenih prihodkov	(200.003)	(65.721)
Učinek davčnih olajšav uporabljenih v davčnem obdobju	(759.511)	(679.710)
Davek od dohodka pravnih oseb	315.228	392.344
Efektivna davčna stopnja	9,20 %	12,27 %

Pojasnila k izkazu finančnega položaja

8 – Nepremičnine, naprave in oprema

v EUR	2021	2020
Zemljišča*	4.527.176	4.527.176
Zgradbe*	15.827.505	16.214.957
Oprema	7.524.234	8.692.012
Nepremičnine, naprave in oprema v pridobivanju	1.200.752	575.486
Skupaj opredmetena osnovna sredstva	29.079.666	30.009.630

*V letu 2014 je obvladujoča družba spremenila metodo vrednotenja nepremičnin z modela nabavne vrednosti v model prevrednotenja.

Vrednotenje po modelu nabavne vrednosti*

v EUR	31. 12. 2021	31. 12. 2020
Zemljišča	1.090.496	1.090.496
Zgradbe	8.043.445	8.452.061

Največje investicije v letu 2021 so bile v proizvodilno opremo.

Skupina je nazadnje 31. 10. 2020 prevrednotila zemljišča in zgradbe na pošteno vrednost. Cenitev nepremičnin skupine je izvedel neodvisni ocenjevalec vrednosti nepremičnin, in sicer glede na denar ustvarjajočih enot (po posameznih lokacijah). Pri oceni vrednosti je uporabil način tržnih primerjav in na donosu zasnovani način (metoda kapitalizacije donosa). Ocenjene vrednosti so bile uporabljene za določitev vrednosti nepremičnin 31. 12. 2020.

Tabela: Tehnike vrednotenja in uporabljene predpostavke

Denar ustvarjajoča enota	Vrsta sredstev	Uporabljena metoda vrednotenja	Uporabljene predpostavke
Kranj	zemljišča	način tržnih primerjav	Ocena poštene vrednosti zemljišča v višini 123,7 EUR/m ² je bila ocenjena ob upoštevanju predpostavk, da je zemljišče prosto vseh zgradb, da je za zemljišče že plačan komunalni prispevek ter da je obstoječa raba tudi najgospodarnejša raba zemljišča. Pri določanju poštene vrednosti so bili upoštevani 2,5 % stroški prodaje. Razpon cen primerljivih tržnih transakcij za nakup zemljišč, prilagojenih za primerljivost, ki so bila upoštevane v oceni, je znašal od 68 do 93 EUR/m ² .
Kranj	zgradbe	na donosu zasnovani način	Ocena poštene vrednosti zgradb je bila podana na podlagi aktualnih sklenjenih najemih za skladiščne in industrijske ter pisarniške prostore, ki se gibljejo od 1,2 do 7,8 EUR/m ² , s povprečjem 3,5 EUR /m ² za skladiščne in industrijske prostore in 4,5 do 12,2 EUR/m ² za pisarniške prostore. Mera kapitalizacije, uporabljena pri izračunu, znaša 7,87 % za pisarniške prostore ter 8,48 % za skladišče in industrijske prostore. Pri izračunu se je upoštevala 10 % prilagoditev za nezasedenost/ neizterljivost, za obnovljen objekt 5 % in za objekt na slabši lokaciji 5 %, ter 5 EUR/m ² nadomestitvene rezerve ter 0,3 % za stroške zavarovanja.

Skupina po politiki vsaka tri leta naredi novo cenitev zgradb in zemljišč, kar se oceni po pošteni vrednosti. Zadnja cenitev je bila opravljena 31. 10. 2020.

Poslovodstvo je presodilo, da ni indikatorjev, da bi se poštena vrednost pomembno spremenila od zadnje cenitve.

Tabela gibanja nepremičnin, naprav in opreme za leto 2021

v EUR	Zemljišča	Zgradbe	Oprema in ostala sredstva	Ostala oprema	Osnovna sredstva v pridobivanju	Skupaj
Stanje 1. 1. 2021	4.527.176	25.507.221	58.414.925	1.444.992	575.486	90.469.800
Neposredna povečanja - investicije	0	0	33.489	0	4.237.451	4.270.941
Aktiviranje - prenos s sredstev v pridobivanju	0	(3.160)	1.911.685	49.573	(3.612.185)	(1.654.087)
Odtujitve, primanjkljaji, presežki	0	0	(1.618.893)	(19.212)	0	(1.638.104)
Prevrednotenje	0	275.694	(275.694)	0	0	0
Tečajne razlike	0	0	(1.221)	0	0	(1.221)
Stanje 31. 12. 2021	4.527.176	25.779.755	58.464.292	1.475.353	1.200.752	91.447.327
Popravek vrednosti						
Stanje 1. 1. 2021	0	9.292.264	49.761.741	1.406.164	0	60.460.169
Amortizacija v letu	0	659.985	3.066.054	52.750	0	3.778.789
Amortizacija - odtujitev	0	0	(1.850.862)	(19.212)	0	(1.870.074)
Tečajne razlike	0	0	(1.223)	0	0	(1.223)
Stanje 31.12.2021	0	9.952.250	50.975.709	1.439.702	0	62.367.661
Neodpisana vrednost						
Stanje 1. 1. 2021	4.527.176	16.214.957	8.653.185	38.828	575.486	30.009.631
Stanje 31. 12. 2021	4.527.176	15.827.505	7.488.583	35.651	1.200.752	29.079.666

Če konec leta 2014 ne bi prišlo do spremembe računovodske usmeritve, bi knjigovodska vrednost znašala 1.090.496 evrov (v letu 2020 1.090.496 evrov) za zemljišča in 8.043.445 evrov (v letu 2020 8.452.061 evrov) za zgradbe. Sredstva niso zastavljena.

Družba ima 31. 12. 2021 za 295.165 evrov (v letu 2020 936.936 evrov) obveznosti do dobaviteljev za opredmetena osnovna sredstva.

Neodpisana vrednost sredstev v finančnem najemu je 125.470 evrov.

Na dan 31. 12. 2021 je stanje odloženih obveznosti za davek iz naslova prevrednotenja nepremičnin znašalo 1.931.205 evrov (v letu 2020 1.927.429 evrov).

Nabavna vrednost v celoti amortiziranih opredmetenih osnovnih sredstev je na dan 31. 12. 2021 znašala 44.153.108 evrov (v letu 2020 42.291.392 evrov).

Znesek pogodbenih obveznosti za osnovna sredstva, naročena v letu 2021 in dobavljena v letu 2022, je na dan 31. 12. 2021 znašal 930.400 evrov.

Tabela gibanja nepremičnin, naprav in opreme za leto 2020

v EUR	Zemljišča	Zgradbe	Oprema in ostala sredstva	Ostala oprema	Osnovna sredstva v pridobivanju	Skupaj
Stanje 1. 1. 2020	4.496.403	20.183.782	59.280.972	1.600.256	1.831.367	87.392.780
Neposredna povečanja – investicije	0	0	0	675	6.962.370	6.963.045
Aktiviranje – prenos s sredstev v pridobivanju	0	5.234.769	2.909.814	73.667	(8.218.251)	0
Odtujitve, primanjkljaji, presežki	0	0	(3.775.177)	(229.607)	0	(4.004.784)
Prevrednotenje	30.773	88.670	0	0	0	119.443
Tečajne razlike	0	0	(684)	0	0	(684)
Stanje 31. 12. 2020	4.527.176	25.507.221	58.414.925	1.444.992	575.486	90.469.800
Popravek vrednosti						
Stanje 1. 1. 2020	0	8.786.224	50.361.865	1.558.943	0	60.707.032
Amortizacija v letu	0	506.040	3.146.136	76.828	0	3.729.005
Amortizacija – odtujitev	0	0	(3.745.577)	(229.607)	0	(3.975.184)
Tečajne razlike	0	0	(684)	0	0	(684)
Stanje 31. 12. 2020	0	9.292.264	49.761.741	1.406.164	0	60.460.169
Neodpisana vrednost						
Stanje 1. 1. 2020	4.496.403	11.397.558	8.919.106	41.314	1.831.367	26.685.748
Stanje 31. 12. 2020	4.527.176	16.214.957	8.653.185	38.828	575.486	30.009.630

9 – Neopredmetena sredstva

v EUR	31. 12. 2021	31. 12. 2020
Druga neopredmetena sredstva	5.132.096	5.905.018
Dolgoročne aktivne časovne razmejitev	3.368.686	3.328.786
Skupaj	8.500.781	9.233.804

Druga neopredmetena sredstva zajemajo usredstvene razvojne projekte in programske pravice, ki omogočajo informatizirano poslovanje obvladujoče družbe. Dolgoročno odloženi stroški predstavljajo odložene stroške razvijanja, ki se ob zaključku razvojnega projekta postopoma prenašajo v izkaz poslovnega izida. Življenjske dobe neopredmetenih sredstev so končne.

Neopredmetena sredstva niso obremenjena z zastavami oziroma drugimi pravnimi omejitvami. Na dan 31. 12. 2021 ima družba za 77.831 evrov (v letu 2020 82.653 evrov) obveznosti do dobaviteljev za neopredmetena sredstva.

Tabela gibanja drugih neopredmetenih sredstev za leto 2021

v EUR	Premoženjske pravice	Usredstvenje razvojnih projektov	Skupaj
Nabavna vrednost:			
Stanje 1. 1. 2021	4.905.970	10.210.870	15.116.839
Nabave	285.975	173.664	459.639
Odtujitve	(5.888)	0	(5.888)
Stanje 31. 12. 2021	5.186.057	10.384.533	15.570.590
Popravek vrednosti:			
Stanje 1. 1. 2021	1.083.671	8.128.151	9.211.821
Amortizacija	243.461	989.100	1.232.561
Odtujitve	(5.888)	0	(5.888)
Stanje 31. 12. 2021	1.321.244	9.117.251	10.438.495
Neodpisana vrednost:			
Stanje 1. 1. 2021	3.822.299	2.082.719	5.905.018
Stanje 31. 12. 2021	3.864.813	1.267.282	5.132.096

Tabela gibanja drugih neopredmetenih sredstev za leto 2020

v EUR	Premoženjske pravice	Usredstvenje razvojnih projektov	Skupaj
Nabavna vrednost:			
Stanje 1. 1. 2020	4.498.631	9.654.678	14.153.309
Nabave	439.569	556.191	995.760
Odtujitve	(32.230)	0	(32.230)
Stanje 31. 12. 2020	4.905.970	10.210.870	15.116.839
Popravek vrednosti:			
Stanje 1. 1. 2020	906.430	6.663.980	7.570.409
Amortizacija	209.463	1.464.171	1.673.634
Odtujitve	(32.222)	0	(32.222)
Stanje 31. 12. 2020	1.083.671	8.128.151	9.211.821
Neodpisana vrednost:			
Stanje 1. 1. 2020	3.592.201	2.990.699	6.582.900
Stanje 31. 12. 2020	3.822.299	2.082.719	5.905.018

10 – Poslovne terjatve (nekratkoročne)

v EUR	31. 12. 2021	31. 12. 2020
Druge terjatve	141.182	501
Skupaj	141.182	501

11 – Finančne naložbe (nekratkoročne)

v EUR	31. 12. 2021	31. 12. 2020
Nekratkoročna finančna posojila	466.796	234.575
Nekratkoročne finančne naložbe v kapital odvisnih družb	113.690	60.103
Nekratkoročne finančne naložbe v kapital pridruženih družb	1.575.734	1.604.329
Druge nekratkoročne naložbe v kapital	15.417	14.845
Skupaj	2.171.637	1.913.852

Nekratkoročne finančne naložbe v odvisne in pridružene družbe

Na dan 31. 12. 2021 je skupino sestavljalo 21 družb, od tega 16 družb šteje za odvisna podjetja. Izmed 16 navedenih družb se v letu 2021 konsolidira 8 družb.

Skupina izkazuje naslednje nekratkoročne finančne naložbe v kapitalu odvisnih družb, ki niso konsolidirane:

Družba	Država	31. 12. 2021	31. 12. 2020	Poslovni izid 2021	Kapital
<i>Iskraemeco Kosovo, d. o. o.</i>	<i>Kosovo</i>	100 %	100 %	0	0
<i>Iskraemeco France s. a. s.</i>	<i>Francija</i>	100 %	100 %	(5.979)	(1.515)
<i>Iskraemeco TRK Ltd.</i>	<i>Turčija</i>	100 %	100 %	(32.582)	(80.463)
<i>Iskraemeco BH d. o. o. Sarajevo</i>	<i>Bosna in Hercegovina</i>	100 %	100 %	0	0
<i>Iskraemeco S.R.L.</i>	<i>Italija</i>	100 %	/	(111.908)	10.000
<i>Iskraemeco Smart Metering Solutions</i>	<i>Avstrija</i>	100 %	/	(70.361)	35.000
<i>Iskraemeco SP, z. o. o.</i>	<i>Poljska</i>	100 %	/	(94.951)	1.088
<i>Iskraemeco Facility Services, d. o. o.</i>	<i>Slovenija</i>	100 %	/	0	7.500

Navedene družbe niso vključene v konsolidacijo, ker predstavljajo nepomemben delež sredstev v sredstvih skupine in ne izkazujejo prihodkov. Podatkov o sredstvih ne razkrivamo zaradi njihove nepomembnosti.

Skupina poleg navedenih odvisnih družb izkazuje tudi naložbe v naslednje pridružene družbe:

Družba	Vrednost naložb v kapital pridruženih družb na 31. 12. 2021	Vrednost naložb v kapital pridruženih družb na 31. 12. 2020	Država	Višina kapitala pridružene družbe na 31. 12. 2021	Višina kapitala pridružene družbe na 31. 12. 2020	31. 12. 2021	31. 12. 2020
Iskraemeco (M) Sdn.Bhd.	0	0	Malezija	(52.566)	(8.109)	30,00 %	30,00 %
Elektrokontrol, d. o. o.	0	0	Bosna in Hercegovina	49.096	54.974	42,86 %	42,86 %
Iskraemeco Sarajevo, d. o. o.	997.509	997.509	Bosna in Hercegovina	1.409.757	1.318.524	42,90 %	42,49 %
Skupaj	997.509	997.509		1.406.287	1.365.388		

Podatkov o sredstvih ne razkrivamo zaradi njihove nepomembnosti.

Spremembe naložb v pridružene in odvisne družbe, ki se ne konsolidirajo:

v EUR	2021	2020
Stanje 1. 1.	1.664.431	1.523.191
Nova vlaganja	53.606	95.023
Slabitev naložb v druga podjetja	(40.000)	(39.000)
Dobiček oz. izguba povezane družbe	11.406	85.217
Tečajne razlike	(18)	0
Stanje 31.12.	1.689.424	1.664.431

12 - Odložene terjatve za davek

v EUR	31. 12. 2021	31. 12. 2020
Odložene obveznosti za davek	(1.931.205)	(1.927.429)
Odložene terjatve za davek	6.374.230	6.559.904
Neto odložene terjatve za davek	4.443.025	4.632.475

Za leto 2021 smo davčno osnovo znižali do maksimalno dovoljene višine, vendar vseh olajšav, ki so zapadle 31.12.2021 nismo porabili. Z nastalimi stroški za raziskave in razvoj, ter za investicije v letu 2021 smo pridobile nove potencialne olajšave. Izračunane odložene terjatve za davek za leto 2021 so posledično nižje kot konec leta 2020. Skupina presoja olajšave znotraj zakonsko določenih zapadlosti – olajšave iz naslova raziskav in razvoja ter investicij znotraj verjetnosti uporabe v dobi petih let, olajšave iz naslova preteklih izgub pa brez zapadlosti.

Osnova za izračun odloženih terjatev za davek:

v EUR	2021	2020
Neizkoriščene davčne izgube	6.697.446	6.697.446
Olajšave za investiranje	5.797.234	6.425.783
Olajšave za vlaganje v razvoj in raziskave	21.053.904	21.402.582
Skupaj davčne olajšave	33.548.584	34.525.811

Neizkoriščene davčne izgube so izgube iz leta 2011. Neizkoriščene davčne olajšave se nanašajo na olajšavo za vlaganje v raziskave in razvoj ter olajšavo za investiranje.

Gibanje terjatev za odložene davke:

v EUR	2021	2020
Stanje 1. 1.	6.559.904	6.559.904
Oblikovanje	0	0
Odprava	(185.674)	0
Stanje 31. 12.	6.374.230	6.559.904

Gibanje obveznosti za odložene davke:

v EUR	31. 12. 2021	31. 12. 2020
Stanje 1. 1.	(1.927.429)	(1.953.371)
Oblikovanje – prevrednotenje nepremičnin	(52.382)	(22.694)
Oblikovanje – amortizacija	0	0
Odprava – prevrednotenje nepremičnin	0	0
Odprava – amortizacija	48.606	48.636
Stanje 31. 12.	(1.931.205)	(1.927.429)

Osnovo za odložene obveznosti za davek predstavlja vrednost prevrednotenja nepremičnin (zemljišč in zgradb).

13 – Zaloge

v EUR	31.12.2021	31.12.2020
Material	28.667.829	14.544.541
Nedokončana proizvodnja	6.201.641	3.343.734
Končani proizvodi	2.079.693	2.803.455
Blago za prodajo	85.404	0
Skupaj	37.034.567	20.691.731

Popravek vrednosti zalog na dan 31. 12. 2021 je znašal 3.935.142 evrov (v letu 2020 3.335.142 evrov). Oblikovan popravek je v naslednjih vrednostih po kategorijah: material – 2.360.717 evrov (v letu 2020 1.760.717 evrov); nedokončana proizvodnja – 933.552 evrov (v letu 2020 933.552 evrov); končni proizvodi in blago za prodajo – 640.873 evrov (v letu 2020 640.873 evrov). Ocenjujemo, da je čista iztržljiva vrednost višja od knjigovodske vrednosti zalog. Zaloge niso zastavljene kot jamstvo za obveznosti.

Zaloge materiala so se glede na preteklo leto zvišale zaradi oblikovanja varnostnih zalog, kot posledica motenj v oskrbni verigi.

14 – Finančne naložbe (kratkoročne) v posojila

v EUR	2021	2020
Stanje 1. 1.	2.390.000	390.000
Povečanje	1.575.026	4.145.842
Zmanjšanje	(3.575.026)	(2.145.842)
Stanje 31. 12.	390.000	2.390.000

Vsa posojila so dana povezanim osebam. Obrestne mere med povezanimi osebami so določene po Pravilniku o priznani obrestni meri.

15 – Poslovne terjatve (kratkoročne)

Terjatve iz poslovanja so razčlenjene na:

v EUR	31.12.2021	31.12.2020
Terjatve do povezanih oseb	18.714.603	14.324.884
Terjatve do drugih kupcev	11.067.569	10.975.794
Skupaj	29.782.172	25.300.678

Kratkoročne terjatve so izterljive. Pri problematičnih kupcih opravljamo storitve po plačanih avansih. Kratkoročne terjatve do kupcev v tujini so preračunane po referenčnem tečaju Evropske centralne banke na dan 31. 12. 2021. Učinki sprememb v evrski protivrednosti na dan izkaza finančnega položaja kot tečajne razlike povečujejo finančne prihodke oziroma finančne odhodke.

Kratkoročne poslovne terjatve v večini primerov niso posebej zavarovane. Le pri nekaterih poslovnih partnerjih, predvsem pri tistih iz neevropskih držav, se zavarujemo z akreditivi oziroma bančnimi garancijami ali pa s prejetimi menicami in meničnimi izjavami, izdanimi na naslov družbe Iskraemeco, d. d. Proti tveganju (zaradi morebitnih neplačil) do drugih se zavarujemo tudi tako, da imamo za vsakega poslovnega partnerja določen limit odprtega salda in razvrščanje v razrede. Pojasnilo glede starostne strukture je v pojasnilu 24.

16 – Poslovne terjatve do drugih (kratkoročne)

v EUR	31.12.2021	31.12.2020
Druge kratkoročne terjatve	932.514	386.238
Dani avansi	1.727.923	726.188
Dani avansi do povezanih oseb	1.621.692	690.603
Skupaj	4.282.129	1.803.029

17 – Druga sredstva (kratkoročna)

v EUR	31.12.2021	31.12.2020
Kratkoročno odloženi stroški	1.040.111	984.619
Kratkoročno nezaračunani prihodki iz pogodb s kupci	799.674	578.734
Skupaj	1.839.785	1.563.353

Kratkoročno odloženi stroški so stroški zavarovanj, naročin in vzdrževanja, kratkoročna pogodbeno sredstva pa so iz posla s stranko v Avstriji, kjer je možnost pripoznanja prihodkov že nastala, faktura pa bo izstavljena v letu 2022.

18 – Denar in denarni ustrezniki

v EUR	31.12.2021	31.12.2020
Bančni računi (domača valuta)	4.855.680	3.514.527
Bančni računi (tuje valute)	2.177.262	6.815.853
Depoziti (nad 24 ur)	4.000	3.752
Denarna sredstva v blagajni	26.625	26.625
Skupaj	7.063.567	10.360.756

19 – Vpoklicani kapital in kapital manjšinskih lastnikov

Vrednost osnovnega kapitala znaša 15.833.572 evrov; razdeljen je na 379.429 navadnih delnic z nominalno vrednostjo 41,73 evra. Delnice so v celoti vplačane.

Rezerve za pošteno vrednost in sprememba odloženih davčnih obveznosti v povezavi s prevrednotenjem opredmetenih osnovnih sredstev

Rezerve za pošteno vrednost

v EUR	2021	2020
Stanje 1. 1.	8.216.933	8.327.527
Prevrednotenje	0	96.748
Prilagoditev	223.312	0
Amortizacija	(207.214)	(207.343)
Stanje 31. 12.	8.233.031	8.216.932

Odložene davčne obveznosti

v EUR	2021	2020
Stanje 1. 1.	1.927.429	1.953.371
Prevrednotenje	0	22.694
Prilagoditev	52.382	0
Amortizacija	(48.606)	(48.636)
Stanje 31. 12.	1.931.205	1.927.429

20 – Rezervacije

v EUR	31.12.2021	31.12.2020
Rezervacije	9.473.557	11.245.980
Skupaj	9.473.557	11.245.980

Gibanje rezervacij:

v EUR	Rezervacije za odpravnine in jubilejne nagrade	Rezervacije za dana jamstva ob prodaji proizvodov in ostalo	Skupaj
Stanje 1. 1. 2020	2.899.912	7.100.232	10.000.143
Oblikovane med letom	235.409	1.098.251	1.333.661
Uporabljene med letom	(76.490)	(11.334)	(87.824)
Odprava	0	0	0
Stanje 31. 12. 2020	3.058.831	8.187.149	11.245.980
Stanje 1. 1. 2021	3.058.831	8.187.149	11.245.980
Oblikovane med letom	143.337	82.259	225.596
Uporabljene med letom	(219.149)	(319.049)	(538.198)
Odprava	0	(1.459.821)	(1.459.821)
Stanje 31. 12. 2021	2.983.018	6.490.538	9.473.557

Ločeno se izkazuje rezervacije na račun pričakovanih stroškov iz odpravnin ob odhodu v pokoj in jubilejnih nagrad, rezervacije za pričakovane izgube iz pravnih sporov, rezervacije za dana jamstva ob prodaji proizvodov ter druge rezervacije.

Pričakovanja glede tveganj prodajnih garancij so se po analitičnem izračunu na osnovi prodanih količin in dejansko nastalih stroškov reklamacij znižala glede na preteklo leto. Na podlagi izboljšanih rezultatov analiz pokvarljivosti števecv smo izračunali, da je Iskraemeco nekaterim tveganjem manj izpostavljen.

Pri oblikovanju rezervacij izračuna sedanje vrednosti obveznosti za odpravnine in jubilejne nagrade (izračun je pripravil pooblaščen aktuar) so bile upoštevane naslednje predpostavke:

- število zaposlenih 31. 12. 2021 (za posameznika: datum rojstva, skupna delovna doba, pokojninska delovna doba, delovna doba v družbi, osnova za izračun odpravnine),
- pričakovana dolgoročna rast višine jubilejnih nagrad in neobdavčljivih zneskov v višini 1,0 %,
- pričakovana smrtnost delavcev v skladu s slovenskimi tablicami smrtnosti 2007,
- ocena fluktuacije,
- diskontna obrestna mera 0,55 %.

Analiza občutljivosti

Parametri	Rezervacije za odpravnine	Rezervacije za jubilejne nagrade
Znižanje disk. obr. mere za 0,5 %	99.952	21.507
Povečanje disk. obr. mere za 0,5 %	(93.493)	(20.388)
Povečanje rasti plač za 0,5 %/letno	36.758	0
Zmanjšanje rasti plač za 0,5 %/letno	(33.207)	0

21 – Finančne obveznosti (kratkoročne)

v EUR	31.12.2021	31.12.2020
Kratkoročno posojila dobljena pri bankah	0	500.360
Kratkoročni del nekratkoročnega posojila pri bankah	0	0
Druge kratkoročne finančne obveznosti	167.106	98.291
Skupaj	167.106	598.651

Na dan 31. 12. 2021 skupina ne izkazuje kratkoročnih finančnih obveznosti (prejetih posojil).

Druge kratkoročne finančne obveznosti predstavljajo obveznosti za dividende do matičnega podjetja in finančni leasing. Vse spremembe so denarne.

Gibanje finančnih obveznosti (kratkoročnih)

v EUR	2021	2020
Stanje 1. 1.	598.651	1.126.532
Povečanje	279.149	3.741
Prenos iz dolgoročnih finančnih obveznosti	0	500.000
Odplačilo	(702.926)	(1.015.427)
Prenos	(7.768)	(16.195)
Stanje 31. 12.	167.106	598.651

22 – Poslovne obveznosti (kratkoročne)

v EUR	31.12.2021	31.12.2020
Kratkoročne obveznosti do domačih dobaviteljev	15.140.618	7.812.084
do povezanih družb*	0	0
do drugih	15.140.618	7.812.084
Kratkoročne obveznosti do tujih dobaviteljev	20.400.198	12.739.516
do povezanih družb*	2.593.549	2.526.341
do drugih	17.806.649	10.213.175
Druge kratkoročne poslovne obveznosti	4.303.067	3.441.831
do povezanih družb*	0	0
do drugih	4.303.067	3.441.831
Skupaj	39.843.884	23.993.431

* Glej pojasnilo št. 24.

Večje zneske kratkoročnih obveznosti do drugih predstavljajo predvsem obveznosti do zaposlenih iz plač, obveznosti do države iz obračunanih prispevkov na plače in drugih dajatev, obveznosti iz obresti ter obveznosti iz prostovoljnega dodatnega pokojninskega zavarovanja za zaposlene.

23 – Druge obveznosti

v EUR	31.12.2021	31.12.2020
Vnaprej vračunani stroški oziroma odhodki	2.405.763	2.042.062
do povezanih družb	236.000	0
do drugih	2.169.763	2.042.062
Kratkoročno odloženi prihodki iz pogodb s kupci	668.878	936.495
Skupaj	3.074.641	2.978.557

Z vnaprej vračunanimi stroški oziroma odhodki so zajeti vnaprej vračunani stroški, ki bodo nastali v prihodnjem letu. Večje zneske predstavljajo predvsem stroški neizkoriščenega dopusta v znesku 283.077 evrov (v letu 2020 307.377 evrov), vračunani stroški storitev v znesku 644.198 evrov (v letu 2020 533.663 evrov) in vračunani stroški oziroma odhodki za nerešene reklamacije.

24 – Transakcije s povezanimi nekonsolidiranimi družbami – 2021

Povezane družbe 2021	Nekr. naložbe na dan 31. 12.	Oslabitve nekr. naložb na dan 31. 12.	Nekr. poslovne terjatve na dan 31. 12.	Popravki nekr. poslovnih terjatvev	Kr. poslovne terjatve	Oslabitve terjatvev	Dani avansi	Stanje prejetih nekr. Posojil	Kr. dana posojila	Oslabitve kr. danih posojil	Druge kratkoročne terjatve	Kr. poslovne obveznosti	Druge kr. Finan. obveznosti	Druge kr. obveznosti	Prihodki iz poslovanja	Stroški materiala, storitev
Odvisne družbe																
Iskraemeco Kosovo, d. o. o.	1.000	0	0	0	0	0	0	0	5.000	(5.000)	0	0	0	0	0	0
Iskraemeco France s. a. s.	193.973	(138.973)	0	0	10.615	(1.599)	0	0	0	0	0	0	0	0	0	0
Iskraemeco Italy EPC S. R. L.	10.000	0	0	0	76.826	0	0	0	0	0	0	0	0	0	0	0
Iskraemeco TRK Ltd.	3.080	0	0	0	0	0	0	0	0	0	0	0	0	0	0	0
IE BH D. O. O. SARAJEVO	1.023	0	0	0	3.657	(3.657)	0	0	0	0	0	0	0	0	0	0
Iskraemeco SP. z. o. o.	1.106	0	0	0	10.426	0	0	0	0	0	0	0	0	0	0	0
Iskraemeco Smart Metering Solutions	35.000	0	0	0	51.115	0	0	0	0	0	0	0	0	0	0	0
Iskraemeco Facility Services, d. o. o.	7.500	0	0	0	0	0	0	0	0	0	0	0	0	0	0	0
Skupaj odvisne družbe	252.681	(138.973)	0	0	152.638	(5.255)	0	0	5.000	(5.000)	0	0	0	0	0	0
Pridružene družbe																
Iskraemeco (M) Sdn. Bhd.	813.940	(813.940)	0	0	767	0	0	0	27.950	(27.950)	0	0	0	0	767	0
Elektrokontrol, d. o. o.	99.206	(99.206)	0	0	0	0	0	0	0	0	0	0	0	0	0	0
Iskraemeco Sarajevo, d. o. o.	997.710	(201)	0	0	545.103	(206.177)	0	0	0	0	0	0	0	1.553.180	0	0
Iskraemeco India	7.417	0	0	0	224.380	(168.933)	1.617.820	0	0	0	0	0	0	39.697	340.000	0
Iskraemeco Argentina	7.500	0	0	0	251.823	(25.011)	0	0	350.000	0	0	0	0	220.241	0	0
Skupaj pridružene družbe	1.925.773	(913.347)	0	0	1.022.072	(400.122)	1.617.820	0	377.950	(27.950)	0	0	0	1.813.884	340.000	0

Povezane družbe 2021	Nekr. naložbe na dan 31. 12.	Oslabitev nekr. naložb na dan 31. 12.	Nekr. poslovne terjatve na dan 31. 12.	Popravki nekr. poslovnih terjatvev	Kr. poslovne terjatve	Oslabitev terjatvev	Dani avansi	Stanje prejetih nekr. Posojil	Kr. dana posojila	Oslabitev kr. danih posojil	Druge kratkoročne terjatve	Kr. poslovne obveznosti	Druge kr. Finan. obveznosti	Druge kr. obveznosti	Prihodki iz poslovanja	Stroški materiala, storitev
Skupni podvigi (Joint venture)																
Floniskra VOF	204.893	0	0	0	2.920.836	0	0	0	0	0	0	0	0	0	0	0
Arge Siemens – Iskraemeco, d.d.	0	0	0	0	(1.322)	(3.320)	0	0	0	0	0	0	0	0	1.108.659	0
Arge Siemens – Landis – Iskra	0	0	0	0	598.393	0	0	0	0	0	0	0	0	0	3.759.399	0
Skupaj skupni podvigi	204.893	0	0	0	3.517.906	(3.320)	0	0	0	0	0	0	0	0	4.868.058	0
Matične družbe																
El Sewedy Electric SAE	0	0	0	0	50.890	(332)	0	0	0	0	0	0	0	0	0	0
El Sewedy Electric PSP	0	0	0	0	0	0	0	0	0	0	0	0	0	0	0	2.513
Iskraemeco Malta	0	0	0	0	147.425	(82.724)	0	0	0	0	0	0	0	0	0	0
Elsewedy Technology Holding	0	0	0	0	64.214	(31.983)	0	0	0	0	0	0	0	0	0	0
Skupaj matične družbe	0	0	0	0	262.529	(115.039)	0	0	0	0	0	0	0	0	0	2.513

Povezane družbe 2021	Nekr. naložbe na dan 31. 12.	Oslabitev nekr. naložb na dan 31. 12.	Nekr. poslovne terjatve na dan 31. 12.	Popravki nekr. poslovnih terjatvev	Kr. poslovne terjatve	Oslabitev terjatvev	Dani avansi	Stanje prejetih nekr. Posojil	Kr. dana posojila	Oslabitev kr. danih posojil	Druge kratkoročne terjatve	Kr. poslovne obveznosti	Druge kr. Finan. obveznosti	Druge kr. obveznosti	Prihodki iz poslovanja	Stroški materiala, storitev
Sestrške družbe																
Iskraemeco Egypt	0	0	0	0	0	0	0	0	0	0	0	2.593.549	0	0	2.898.914	15.414.417
SPA El Sewedy Cables - Alžirija	0	0	0	0	0	0	0	0	0	0	0	0	0	0	0	0
Iskraemeco Holding Switzerland	0	0	0	0	267.832	(125.102)	3.872	0	40.000	0	0	0	0	0	0	0
El Sewedy Cables Egypt	0	0	0	0	10.648	(10.648)	0	0	0	0	0	0	0	0	0	0
El Sewedy Electric for Engineering	0	0	0	0	520	(520)	0	0	0	0	0	0	0	0	0	0
Iskraemeco Middle East FZE	0	0	0	0	13.061.752	(13.946)	0	0	0	0	0	0	0	0	18.672.305	0
Skupaj sestrške družbe	0	0	0	0	13.340.752	(150.216)	3.872	0	40.000	0	0	2.593.549	0	0	21.571.220	15.414.417
Skupaj povezane družbe	2.383.347	(1.052.320)	0	0	18.295.898	(673.952)	1.621.692	0	422.950	(32.950)	0	2.593.549	0	0	28.253.161	15.756.930

Transakcije s povezanimi nekonsolidiranimi družbami - 2020

Povezane družbe 2020	Nekr. naložbe na dan 31. 12.	Oslabitev nekr. naložb na dan 31. 12.	Nekr. poslovne terjatve na dan 31. 12.	Popravki nekr. poslovnih terjatve	Kr. poslovne terjatve	Oslabitev terjatve	Dani avansi	Stanje prejetih nekr. Posojil	Kr. dana posojila	Oslabitev kr. danih posojil	Druge kratkoročne terjatve	Kr. poslovne obveznosti	Druge kr. Finan. obveznosti	Druge kr. obveznosti	Prihodki iz poslovanja	Stroški materiala, storitev
Odvisne družbe																
Iskraemeco Kosovo, d. o. o.	1.000	0	0	0	0	0	0	0	5.000	(5.000)	0	0	0	0	0	0
Iskraemeco France s. a. s.	193.973	(138.973)	0	0	735	0	0	0	0	0	0	0	0	0	0	0
Iskraemeco Italy EPC S. R. L.	0	0	0	0	0	0	0	0	0	0	0	0	0	0	0	0
Iskraemeco TRK Ltd.	3.080	0	0	0	0	0	0	0	0	0	0	0	0	0	0	0
IE BH, D. O. O. SARAJEVO	1.023	0	0	0	0	0	0	0	0	0	0	0	0	0	0	0
Skupaj odvisne družbe	199.076	(138.973)	0	0	735	0	0	0	5.000	(5.000)	0	0	0	0	0	0
Pridružene družbe																
Iskraemeco (M) Sdn. Bhd.	813.940	(813.940)	0	0	0	0	0	0	27.950	(27.950)	0	0	0	0	0	0
Elektrokontrol, d. o. o.	99.206	(99.206)	0	0	0	0	0	0	0	0	0	0	0	0	0	0
Iskraemeco Sarajevo, d. o. o.	1.293.465	(201)	0	0	2.081.400	(370.165)	0	0	0	0	0	0	0	0	4.458.456	0
Digital Grid Solutions GmbH	40.000	0	0	0	5.227	0	0	0	0	0	0	0	0	0	302.369	0
Iskraemeco India	6.845	0	0	0	134.793	(63.627)	574.900	0	0	0	0	0	0	0	0	0
Iskraemeco Argentina	7.500	0	0	0	24.800	(12.845)	0	0	350.000	0	0	0	0	0	52.942	0
Skupaj pridružene družbe	2.246.611	(913.347)	0	0	2.246.221	(446.637)	574.900	0	377.950	(27.950)	0	0	0	0	4.813.767	0

Povezane družbe 2020	Nekr. naložbe na dan 31. 12.	Oslabitev nekr. naložb na dan 31. 12.	Nekr. poslovne terjatve na dan 31. 12.	Popravki nekr. poslovnih terjatve	Kr. poslovne terjatve	Oslabitev terjatve	Dani avansi	Stanje prejetih nekr. Posojil	Kr. dana posojila	Oslabitev kr. danih posojil	Druge kratgoročne terjatve	Kr. poslovne obveznosti	Druge kr. Finan. obveznosti	Druge kr. obveznosti	Prihodki iz poslovanja	Stroški materiala, storitev
Skupni podvigi (Joint venture)																
Flonlskra VOF	271.066	0	0	0	5.057.032	0	0	0	0	0	0	0	0	0	0	0
Arge Siemens – Iskraemeco, d. d.	0	0	0	0	14.425	(3.320)	0	0	0	0	0	0	0	0	1.810.721	0
Arge Siemens - Landis - Iskra	0	0	0	0	2.210.157	0	0	0	0	0	0	0	0	0	4.395.078	0
Skupaj skupni podvigi	271.066	0	0	0	7.281.614	(3.320)	0	0	0	0	0	0	0	0	6.205.799	0
Matične družbe																
El Sewedy Electric SAE	0	0	0	0	50.252	0	0	0	0	0	0	0	0	0	0	0
El Sewedy Electric PSP	0	0	0	0	0	0	0	0	0	0	0	0	0	0	0	0
Iskraemeco Malta	0	0	0	0	89.163	(40.617)	0	0	0	0	0	0	0	0	0	0
Skupaj matične družbe	0	0	0	0	139.414	(40.617)	0	0	0	0	0	0	0	0	0	0

Povezane družbe 2020	Nekr. naložbe na dan 31. 12.	Oslabitev nekr. naložb na dan 31. 12.	Nekr. poslovne terjatve na dan 31. 12.	Popravki nekr. poslovnih terjatve	Kr. poslovne terjatve	Oslabitev terjatve	Dani avansi	Stanje prejetih nekr. Posojil	Kr. dana posojila	Oslabitev kr. danih posojil	Druge kratkoročne terjatve	Kr. poslovne obveznosti	Druge kr. Finan. obveznosti	Druge kr. obveznosti	Prihodki iz poslovanja	Stroški materiala, storitev
Sestrške družbe																
Iskraemeco Egypt	0	0	0	0	0	0	0	0	2.000.000	0	0	2.526.341	0	0	4.190.138	16.384.458
SPA El Sewedy Cables - Alžirija	0	0	0	0	0	0	0	0	0	0	0	0	0	0	0	0
Iskraemeco Holding Switzerland	0	0	0	0	105.000	(974.36)	115.703	0	40.000	0	0	0	0	0	0	0
El Sewedy Cables Egypt	0	0	0	0	10.648	(10.648)	0	0	0	0	0	0	0	0	0	0
El Sewedy Electric for Engineering	0	0	0	0	520	0	0	0	0	0	0	0	0	0	520	0
DOHA Cables	0	0	0	0	680.621	0	0	0	0	0	0	0	0	0	723.675	0
Iskraemeco Middle East FZE	0	0	0	0	4.458.769	0	0	0	0	0	0	0	0	0	7.639.935	0
Skupaj sestrške družbe	0	0	0	0	5.255.558	(108.084)	115.703	0	2.040.000	0	0	2.526.341	0	0	12.554.269	16.384.458
Skupaj povezane družbe	2.716.753	(1.052.320)	0	0	14.923.542	(598.658)	690.603	0	2.422.950	(32.950)	0	2.526.341	0	0	23.573.835	16.384.458

Transakcije s povezanimi družbami potekajo skladno s politiko transfernih cen.

Prejemki skupin oseb

v EUR	2021	2020
Izvršni direktorji in zaposleni člani upravnega odbora	242.205	232.739
Skupaj bruto prejemki skupin oseb	242.205	232.739

Ostali prejemki izvršnih direktorjev in zaposlenih članov upravnega odbora

v EUR	2021	2020
Bruto regres	3.750	2.625
Bonitete	6.917	8.761
Prevoz in prehrana	3.701	3.955
Skupaj ostali prejemki	14.368	15.341

Skupina ne izkazuje terjatev ali obveznosti do posloводства.

25 – Finančni instrumenti in povezana tveganja

Kreditno tveganje

Knjigovodska vrednost finančnih sredstev predstavlja največjo izpostavljenost kreditnemu tveganju in je na dan poročanja:

v EUR	31. 12. 2021	31. 12. 2020
Nekratkoročno dana posojila	466.796	234.575
Kratkoročno dana posojila	390.000	2.390.000
Nekratkoročne terjatve iz poslovanja	141.182	501
Kratkoročne terjatve iz poslovanja brez danih avansov in terjatev do države	29.782.172	25.300.678
Denar in denarni ustrezniki	7.063.567	10.360.756
Skupaj	37.843.718	38.286.511

Največja izpostavljenost kreditnemu tveganju za terjatve do kupcev po geografskih regijah (neto vrednost):

v EUR	2021	2020
Domača	1.770.095	1.713.295
EMU	8.385.196	13.776.849
UK	85.762	366.333
Ostale regije	19.541.119	9.444.201
Skupaj	29.782.172	25.300.678

Analiza starosti terjatev do kupcev na dan poročanja:

v EUR	31. 12. 2021		31. 12. 2020			
	Bruto vrednost	Slabitev	Neto vrednost	Bruto vrednost	Slabitev	Neto vrednost
Nezapadlo	24.197.071	0	24.197.071	17.806.299	0	17.806.299
Zapadlo 0–30 dni	2.091.305	0	2.091.305	4.427.078	0	4.427.078
Zapadlo 31–120 dni	2.953.268	32.477	2.920.791	2.186.239	0	2.186.239
Zapadlo do 1 leta	906.930	594.524	312.406	2.127.928	1.250.327	877.601
Zapadlo nad 1 letom	2.561.758	2.301.159	260.599	1.343.512	1.340.051	3.461
Skupaj	32.710.332	2.928.159	29.782.172	27.891.055	2.590.378	25.300.678

Gibanje slabitev terjatev do kupcev:

v EUR	2021	2020
Stanje 1. 1.	2.590.378	1.294.838
Slabitve v letu	1.088.598	1.124.066
Plačila v preteklih letih slabljenih terjatev	(211.156)	(127.128)
Odpis terjatev v breme predhodno oblikovanih slabitev	0	(61.926)
Tečajne razlike	28.214	(17.235)
Prenos že oblikovanih popravkov iz preteklih let	(567.875)	377.762
Stanje 31. 12.	2.928.159	2.590.378

Gibanje slabitev naložb v pridružene družbe:

v EUR	2021	2020
Stanje 1.1.	1.052.320	673.842
Slabitev v letu	0	378.478
Dokončen odpis	0	0
Stanje 31.12.	1.052.320	1.052.320

Likvidnostno tveganje

31. 12. 2021

v EUR	Knjigovodska vrednost	Pogodbeni denarni tokovi	1 leto ali manj
Neizvedene finančne obveznosti			
Nekratkoročne finančne obveznosti	0	0	0
Kratkoročne finančne obveznosti	167.106	0	167.106
Kratkoročne poslovne obveznosti brez prejetih avansov in obveznosti do države	35.540.816	35.540.816	35.540.816
Skupaj	35.707.922	35.540.816	35.707.922

31. 12. 2020

v EUR	Knjigovodska vrednost	Pogodbeni denarni tokovi	1 leto ali manj
Neizvedene finančne obveznosti			
Nekratkoročne finančne obveznosti	0	0	0
Kratkoročne finančne obveznosti	598.651	598.651	598.651
Kratkoročne poslovne obveznosti brez prejetih avansov in obveznosti do države	20.551.600	20.551.600	20.551.600
Skupaj	21.150.251	21.150.251	21.150.251

Valutno tveganje

Izpostavljenost skupine valutnemu tveganju:

31. 12. 2021

v EUR	EUR	CHF	GBP	SEK	USD	PLN	Ostalo*
Terjatve do kupcev	13.368.146	1.012.062	136.813	48.597	14.866.565	349.990	0
Kratkoročno dana posojila	390.000	0	0	0	0	0	0
Bančna posojila	0	0	0	0	0	0	0
Druge kratkoročne finančne obveznosti	(167.106)	0	0	0	0	0	0
Obveznosti do dobaviteljev	(23.777.049)	(234)	(598.688)	(1.254)	(11.163.265)	0	(326)
Izpostavljenost izkaza finančnega položaja	(10.186.009)	1.011.828	(461.875)	47.343	3.703.299	349.990	(326)
Neto izpostavljenost	(10.186.009)	1.011.828	(461.875)	47.343	3.703.299	349.990	(326)

31. 12. 2020

v EUR	EUR	CHF	GBP	SEK	USD	PLN	Ostalo*
Terjatve do kupcev	16.157.557	684.462	743.546	6.443.992	1.217.871	0	53.250
Kratkoročno dana posojila	2.390.000	0	0	0	0	0	0
Bančna posojila	(500.360)	0	0	0	0	0	0
Druge kratkoročne finančne obveznosti	(94.587)	0	0	0	0	0	0
Obveznosti do dobaviteljev	(15.414.249)	(425.287)	(55.588)	(4.654.879)	(1.272)	0	(327)
Izpostavljenost izkaza finančnega položaja	2.538.361	259.176	687.959	1.789.113	1.216.599	0	52.923
Neto izpostavljenost	2.538.361	259.176	687.959	1.789.113	1.216.599	0	52.923

Vsi podatki iz terjatev in obveznosti so izkazani v neto zneskih z upoštevanjem oblikovanih popravkov.

* Podatek vsebuje zneske v dirhamih Združenih arabskih emiratov (AED), egipčanskih funtih (EGP), južnoafriških randih (ZAR) in indijskih rupijah (INR).

Pomembni devizni tečajji:

v EUR	Povprečni tečaj*		Končni tečaj*	
	2021	2020	2021	2020
CHF	1,08	1,07	1,03	1,08
GBP	0,86	0,89	0,84	0,90
SEK	10,15	10,48	10,25	10,03
USD	1,18	1,14	1,13	1,23
PLN	4,57	4,44	4,60	4,56

* Število enot valute za en evro.

Analiza občutljivosti

Desetodstotno zmanjšanje evra glede na navedene valute 31. 12. bi zmanjšalo (povečalo) čisti poslovni izid za spodaj navedene vrednosti. Analiza predpostavlja, da vse druge spremenljivke, zlasti obrestne mere, ostanejo nespremenjene. Analiza je pripravljena na enak način za leto 2021 kot tudi za leto 2020.

31. 12. 2021		31. 12. 2020	
v EUR	Čisti poslovni izid	v EUR	Čisti poslovni izid
GBP	(46.187)	GBP	68.796
CHF	101.183	CHF	25.918
SEK	4.734	SEK	178.911
USD	370.330	USD	121.660
PLN	34.999	PLN	0
Ostalo	(33)	Ostalo	5.292

Desetodstotno povečanje vrednosti evra glede na navedene valute 31. 12. bi imelo enak učinek v nasprotni smeri, ob predpostavki, da vse ostale spremenljivke ostanejo nespremenjene.

Obrestno tveganje

Izpostavljenost tveganju spremembe obrestne mere skupine:

v EUR	31. 12. 2021	31. 12. 2020
Finančni inštrumenti po spremenljivi obrestni meri		
Finančne obveznosti	0	500.000
Finančni inštrumenti po fiksni obrestni meri		
Finančne obveznosti	0	0

Analiza občutljivosti poštene vrednosti finančnih instrumentov s stalno obrestno mero

Skupina nima finančnih instrumentov s stalno obrestno mero, opredeljenih po pošteni vrednosti skozi poslovni izid, in izpeljanih finančnih instrumentov, opredeljenih za ščitenje poštene vrednosti pred tveganjem. Sprememba obrestne mere na dan poročanja tako ne bi vplivala na čisti poslovni izid.

Analiza občutljivosti poštene vrednosti finančnih instrumentov s spremenljivo obrestno mero

Sprememba obrestne mere za 100 bazičnih točk na dan poročanja bi nepomembno povečala (zmanjšala) čisti poslovni izid. Analiza predpostavlja, da vse spremenljivke, predvsem devizni tečaji, ostanejo nespremenjene. Analiza je pripravljena na enak način za leto 2020 in leto 2021.

26 – Poštena vrednost

v EUR	Nivo	31. 12. 2021		31. 12. 2020	
		Knjigovodska vrednost	Poštena vrednost	Knjigovodska vrednost	Poštena vrednost
Finančna sredstva, ki so razkrita po pošteni vrednosti	3				
Nekratkoročno dana posojila		466.796	466.796	234.575	234.575
Kratkoročno dana posojila		390.000	390.000	2.390.000	2.390.000
Nekratkoročne terjatve iz poslovanja		141.182	141.182	501	501
Kratkoročne terjatve iz poslovanja brez danih avansov in terjatev do države		29.782.172	29.782.172	25.300.678	25.300.678
Denar in denarni ustrezniki		7.063.567	7.063.567	10.360.756	10.360.756
Skupaj sredstva		37.843.717	37.843.717	38.286.511	38.286.511
Finančne obveznosti, ki so razkrita po pošteni vrednosti	3				
Finančne obveznosti		(167.106)	(167.106)	(598.651)	(598.651)
- zavarovana posojila dobljena pri bankah		0	0	(500.360)	(500.360)
Kratkoročne poslovne obveznosti brez prejetih avansov in obveznosti do države		(35.540.816)	(35.540.816)	(20.551.600)	(20.551.600)
Skupaj obveznosti		(35.707.922)	(35.707.922)	(21.150.251)	(21.150.251)

Nivoji poštenih vrednosti

Metode razporejanja po nivojih poštenih vrednosti v predhodni tabeli za finančna sredstva evidentirana po pošteni vrednosti so:

- nivo 1: tržne cene na aktivnih trgih za enaka sredstva in obveznosti;
- nivo 2: drugi razpoložljivi podatki, razen tržnih cen, navedenih v nivoju 1, tako neposredni (npr. cene) kot posredni (npr. izpeljani iz cen);
- nivo 3: Podatki o sredstvih in obveznostih, ki ne izhajajo iz tržnih podatkov.

27 – Izobrazbena struktura zaposlenih

Stopnja izobrazbe	31. 12. 2021		31. 12. 2020	
	Število zaposlenih	Delež v %	Število zaposlenih	Delež v %
I.	5	1 %	6	1 %
II.	123	18 %	129	18 %
III.	29	4 %	32	5 %
IV.	106	15 %	112	16 %
V.	146	21 %	146	21 %
VI./1	56	8 %	63	9 %
VI./2	82	12 %	81	11 %
VII.	114	17 %	110	16 %
VIII./1	22	3 %	22	3 %
VIII./2	4	1 %	4	1 %
Skupaj	687	100 %	705	100 %

28 – Pogojne obveznosti

Iz poslovnega leta 2021 ni nobenih potencialnih obveznosti, saj so vsi pomembnejši tekoči spori rešeni, ostala pa so manj pomembna tveganja delovnopravne narave.

Skupina Iskraemeco je imela 31. 12. 2021 v izvenbilančni evidenci za 4.546.240 evrov (v letu 2020 5.040.360 evrov) garancij.

v EUR	31. 12. 2021	31. 12. 2020
Garancije za obvladujočo družbo	4.546.240	5.040.360
Skupaj garancije	4.546.240	5.040.360

V letu 2021 dane garancije predstavljajo jamstva za vestno izvajanje pogodb.

29 – Posli z revizorsko družbo

Storitve revidiranja je za obvladujočo družbo opravila revizijska družba Ernst & Young d.o.o., za ostala podjetja v skupini pa različne revizijske hiše. Skupni strošek revidiranja je znašal 65.415 evrov.

30 – Izjava o dogodkih po datumu izkaza finančnega položaja

Pandemija v letu 2022 še vedno traja in povzroča določena tveganja v poslovanju, v zadnjih mesecih predvsem kot motnje v oskrbni verigi. Skupina Iskraemeco tveganje obvladuje z dodatnim posvečanjem varnostnim zalogam, iskanjem alternativnih dobavnih virov in celovitim pregledom razpoložljivega materiala in proizvodnje v primerjavi s tržnim povpraševanjem po naših proizvodih.

Konec februarja 2022 se je začel oboroženi konflikt v Ukrajini. Neposredno s premoženjem skupina Iskraemeco področju konflikta (Ukrajina, Rusija) ni izpostavljena, kljub temu pa končnih učinkov na poslovanje skupine in družbe zaradi tega ni mogoče napovedati, predvsem v smislu višanja cen surovin in energije ter možnih dodatnih motenj v oskrbni verigi.

31 – Izjava posloводства

Posloводство potrjuje računovodske izkaze skupine Iskraemeco, d. d., za leto končano 31. 12. 2021, ki vključujejo konsolidiran izkaz finančnega položaja skupine na dan 31. 12. 2021, konsolidiran izkaz poslovnega izida, konsolidiran izkaz gibanja kapitala in konsolidiran izkaz denarnih tokov za tedaj končano leto ter povzetek bistvenih računovodskih usmeritev in druge pojasnjevalne opombe.

Posloводство potrjuje, da so bile pri izdelavi konsolidiranih računovodskih izkazov dosledno uporabljene ustrezne računovodske usmeritve, da so bile računovodske ocene izdelane po načelu previdnosti in dobrega gospodarjenja in da letno poročilo predstavlja resnično in pošteno sliko premoženjskega stanja skupine in izidov njenega poslovanja za leto 2021.

Posloводство je odgovorno tudi za pripravo in pošteno predstavitev teh računovodskih izkazov v skladu z Mednarodnimi standardi računovodskega poročanja. Ta odgovornost vključuje: vzpostavitev, delovanje in vzdrževanje notranjega kontroliranja, povezanega s pripravo in pošteno predstavitvijo računovodskih izkazov, ki ne vsebujejo pomembno napačne navedbe zaradi prevare ali napake, izbiro in uporabo ustreznih računovodskih usmeritev ter pripravo računovodskih ocen, ki so utemeljene v danih okoliščinah.

Posloводство potrjuje, da so računovodski izkazi s pojasnili izdelani na podlagi predpostavke o nadaljnjem poslovanju skupine ter v skladu z veljavno zakonodajo in Mednarodnimi standardi računovodskega poročanja.

V Kranju, 11. 7. 2022

Bahaaeldin Baioumy,
izvršni direktor za finance

Luis Manuel Magro Goncalves,
glavni izvršni direktor

Računovodsko poročilo družbe Iskraemeco, d. d.

Računovodski izkazi družbe Iskraemeco, d.d.

Izjava izvršnih direktorjev obvladujoče družbe

Izvršna direktorja sta odgovorna za pripravo letnega poročila družbe Iskraemeco, d. d. (v nadaljevanju družbe) ter računovodskih izkazov na način, ki javnosti daje resnično in pošteno sliko premoženjskega stanja in izidov poslovanja družbe v letu 2021.

Izvršna direktorja obvladujoče družbe izjavljata, da v celoti potrjujeta računovodske izkaze, izdelane za leto, končano 31. 12. 2021:

- izkaz poslovnega izida,
- izkaz vseobsegajočega donosa,
- izkaz finančnega položaja,
- izkaz denarnih tokov,
- izkaz sprememb lastniškega kapitala in
- pripadajoča pojasnila, prikazana v pričujočem letnem poročilu.

Izvršna direktorja izjavljata:

- da so računovodski izkazi pripravljeni ob domnevi, da bo družba nadaljevala s poslovanjem tudi v prihodnosti,
- da so izbrane računovodske politike primerne in dosledno uporabljene, morebitne spremembe v računovodskih politikah pa ustrezno razkrite,
- da so računovodske ocene pripravljene pošteno in preiščljeno ter v skladu z načeli previdnosti in dobrega gospodarjenja,
- da so računovodski izkazi s pojasnili za družbo pripravljeni po veljavni zakonodaji in skladno z Mednarodnimi standardi računovodskega poročanja (v nadaljevanju MSRP) in po Zakonu o gospodarskih družbah (v nadaljevanju ZGD-1),
- da je v poslovno poročilo vključen pošten prikaz razvoja in izidov poslovanja družbe ter njenega finančnega položaja, vključno z opisom bistvenih vrst tveganja, ki jim je družba kot celota izpostavljena.

Izvršna direktorja sta tudi odgovorna za ustrezno vodeno računovodstvo, sprejem ustreznih ukrepov za zavarovanje premoženja ter za preprečevanje in odkrivanje prevar in drugih nepravilnosti oziroma nezakonnosti.

Izvršna direktorja obvladujoče družbe s to izjavo odobrita računovodske izkaze družbe za objavo.

Izvršna direktorja družbe Iskraemeco, d. d., Kranj:

V Kranju, 11. 7. 2022

Bahaaeldin Baioumy,
izvršni direktor za finance

Luis Manuel Magro Goncalves,
glavni izvršni direktor

Računovodsko poročilo družbe

Izkaz poslovnega izida za obdobje 1. 1. 2021 do 31. 12. 2021

v EUR	Pojasnila	2021	2020
Čisti prihodki od prodaje	1.	110.653.190	126.372.288
Proizvajalni stroški prodanih proizvodov	2.	84.754.116	100.734.835
Stroški prodanega blaga, proizvodov, storitev		73.308.154	83.791.114
Stroški dela		9.156.111	9.577.633
Amortizacija		2.913.165	3.079.119
Sprememba vrednosti zalog		(623.314)	4.286.969
Kosmati poslovni izid iz prodaje		25.899.074	25.637.453
Stroški prodajanja	2.	6.638.041	7.190.019
Stroški materiala in storitev		2.837.096	3.094.659
Stroški dela		3.555.829	3.790.771
Amortizacija		245.115	304.589
Stroški splošnih dejavnosti	2.	17.548.258	15.112.419
Stroški materiala in storitev		6.509.633	4.711.706
Stroški dela		9.188.733	8.397.701
Amortizacija		1.849.892	2.003.011
Čisti izid iz drugih poslovnih dejavnosti		1.241.334	(218.607)
Drugi poslovni prihodki	3.	2.399.743	2.050.608
– od tega odprava slabitev terjatev		377.186	345.901
Drugi poslovni odhodki	4.	1.158.409	2.269.215
– od tega slabitev terjatev		1.087.520	1.124.066
Poslovni izid iz poslovanja		2.954.110	3.116.407
Čisti finančni izid		(18.788)	40.922
Finančni prihodki	5.	127.204	776.579*
Finančni odhodki	6.	145.993	735.657*
Poslovni izid pred davki		2.935.321	3.157.330
Davek od dohodka	7.	263.396	373.866
Odloženi davek		185.674	0
Čisti poslovni izid obračunskega obdobja		2.486.252	2.783.464

* V letnem poročilu 2020 tečajne razlike niso bile prikazane v neto vrednosti.

Pomembne računovodske usmeritve in pojasnila so sestavni del računovodskih izkazov in jih je treba brati v povezavi z njimi.

Izkaz drugega vseobsegajočega donosa za obdobje 1. 1. 2021–31. 12. 2021

v EUR	2021	2020
Čisti poslovni izid obračunskega obdobja	2.486.252	2.783.464
Drugi vseobsegajoči donos	331.000	(122.256)
Postavke, ki ne bodo prerazvrščene v poslovni izid	331.000	(122.256)
Sprememba poštene vrednosti zgradb in zemljišč	223.312	(110.594)
Aktuarski dobički ali izgube	59.083	(37.603)
Sprememba odloženih davkov	48.606	25.942
Celotni vseobsegajoči donos obračunskega obdobja	2.371.983	2.661.208

Pomembne računovodske usmeritve in pojasnila so sestavni del računovodskih izkazov in jih je treba brati v povezavi z njimi.

Izkaz finančnega položaja družbe na dan 31. 12. 2021

v EUR	Pojasnila	31. 12. 2021	31. 12. 2020
SREDSTVA			
Nekratkoročna sredstva			
Nepremičnine, naprave in oprema	8.	29.050.289	29.995.976
Neopredmetena sredstva	9.	8.500.781	9.233.804
Nekratkoročne poslovne terjatve	10.	140.681	0
Nekratkoročne naložbe	11.	2.447.203	2.200.824
Odložene terjatve za davek	12.	4.443.025	4.632.475
Skupaj nekratkoročna sredstva		44.581.981	46.063.079
Kratkoročna sredstva			
Zaloge	13.	36.975.583	20.602.250
Kratkoročne naložbe	14.	390.000	2.390.000
Kratkoročne poslovne in ostale terjatve		35.302.775	29.102.614
Kratkoročne poslovne terjatve	15.	28.970.137	25.224.313
Druge kratkoročne poslovne terjatve	16.	4.419.353	2.348.567
Kratkoročne terjatve za davek od dohodkov pravnih oseb		80.876	0
Druga kratkoročna sredstva	17.	1.832.409	1.529.734
Denarna sredstva	18.	6.353.660	9.077.534
Skupaj kratkoročna sredstva		79.022.019	61.172.398
Skupaj sredstva		123.603.999	107.235.477
KAPITAL IN OBVEZNOSTI			
Kapital			
Vpoklicani kapital	19.	15.833.572	15.833.572
Zakonske rezerve		1.583.357	1.583.357
Druge rezerve iz dobička		1.739.232	1.739.232
Vrednotenje po pošteni vrednosti		8.258.064	8.179.330
Zadržani dobiček		42.686.964	39.948.445
Preneseni čisti poslovni izid		40.200.711	37.164.981
Čisti poslovni izid poslovnega leta		2.486.252	2.783.464
Skupaj kapital		70.101.189	67.283.937

v EUR	Pojasnila	31. 12. 2021	31. 12. 2020
Nekratkoročne obveznosti			
Rezervacije	20.	9.425.159	11.199.692
Rezervacije za ugodnosti zaposlenih		2.983.018	3.058.831
Druge rezervacije		6.442.141	8.140.861
Skupaj nekratkoročne obveznosti		9.425.159	11.199.692
Finančne obveznosti	21	137.760	594.910
Kratkoročna posojila prejeta od bank		0	500.360
Druge kratkoročne finančne obveznosti		137.760	94.550
Poslovne obveznosti	22.	40.492.969	24.620.895
Kratkoročne poslovne obveznosti		40.492.969	24.620.895
Obveznosti za davek od dohodka		0	373.866
Druge obveznosti	23.	3.446.922	3.162.178
Skupaj kratkoročne obveznosti		44.077.651	28.751.848
Skupaj obveznosti		53.502.810	39.951.540
Skupaj kapital in obveznosti		123.603.999	107.235.477

Pomembne računovodske usmeritve in pojasnila so sestavni del računovodskih izkazov in jih je treba brati v povezavi z njimi.

Izkaz sprememb lastniškega kapitala

v EUR	Vpoklicani kapital	Rezerve iz dobička		Preneseni čisti poslovni izid	Čisti poslovni izid poslovnega leta	Vrednotenje po pošteni vrednosti	Skupaj manjšinskih lastnikov
	Osnovni kapital	Zakonske rezerve	Druge rezerve iz dobička	Preneseni čisti dobiček	Čisti dobiček poslovnega leta		
C. Končno stanje poročevalskega obdobja 31. 12. 2019	15.833.572	1.583.357	1.739.232	30.838.416	6.070.587	8.327.527	64.392.691
A.2. Začetno stanje poročevalskega obdobja 1. 1. 2020	15.833.572	1.583.357	1.739.232	30.838.416	6.070.587	8.327.527	64.392.691
B.2. Celotni vseobsegajoči donos poročevalskega obdobja	0	0	0	255.979	2.783.464	(148.197)	2.891.246
Vnos čistega poslovnega izida poročevalskega obdobja	0	0	0	0	2.783.464	0	2.783.464
Prevrednotovalni popravek kapitala zaradi prevrednotenja nepremičnin po pošteni vrednosti	0	0	0	0	0	96.749	96.749
Prevrednotovalni popravek kapitala – razlika med obračunano amortizacijo po pošteni in nabavni vrednosti	0	0	0	255.979	0	(207.343)	48.636
Aktuarski dobički ali izgube	0	0	0	0	0	(37.603)	(37.603)
B.3. Spremembe v kapitalu	0	0	0	6.070.586	(6.070.586)	0	0
Razporeditev dela čistega dobička prejšnjih poročevalskih obdobj na druge sestavine kapitala po sklepu organov vodenja in nadzora	0	0	0	6.070.586	(6.070.586)	0	0
Razporeditev dela čistega dobička poročevalskega obdobja na druge sestavine kapitala v skladu z zakonodajo	0	0	0	0	0	0	0
C. Končno stanje poročevalskega obdobja 31. 12. 2020	15.833.572	1.583.357	1.739.232	37.164.981	2.783.465	8.179.330	67.283.937
A.2. Začetno stanje poročevalskega obdobja 1. 1. 2021	15.833.572	1.583.357	1.739.232	37.164.981	2.783.465	8.179.330	67.283.937
B.2. Celotni vseobsegajoči donos poročevalskega obdobja	0	0	0	252.267	2.486.252	78.734	2.817.253
Vnos čistega poslovnega izida poročevalskega obdobja	0	0	0	0	2.486.252	0	2.486.252
Prerazporeditev znotraj opreme in nepremičnin po pošteni vrednosti	0	0	0	0	0	223.312	223.312
Prevrednotovalni popravek kapitala zaradi prevrednotenja nepremičnin po pošteni vrednosti	0	0	0	255.820	0	(207.214)	48.606
Aktuarski dobički ali izgube	0	0	0	(3.554)	0	62.636	59.083
B.3. Spremembe v kapitalu	0	0	0	2.783.464	(2.783.464)	0	0
Razporeditev dela čistega dobička prejšnjih poročevalskih obdobj na druge sestavine kapitala po sklepu organov vodenja in nadzora	0	0	0	2.783.464	(2.783.464)	0	0
Razporeditev dela čistega dobička poročevalskega obdobja na druge sestavine kapitala v skladu z zakonodajo	0	0	0	0	0	0	0
C. Končno stanje poročevalskega obdobja 31. 12. 2021	15.833.572	1.583.357	1.739.232	40.200.711	2.486.252	8.258.064	70.101.189

Pomembne računovodske usmeritve in pojasnila so sestavni del računovodskih izkazov in jih je treba brati v povezavi z njimi.



Izkaz uporabe bilančnega dobička

v EUR	2021	2020
Čisti poslovni izid obračunskega obdobja	2.486.252	2.783.464
Oblikovanje zakonskih rezerv	0	0
Zmanjšanje za znesek dolgoročno odloženih stroškov razvijanja na bilančni presečni dan	(3.931.070)	(4.746.507)
Preneseni čisti poslovni izid	40.200.711	37.164.981
Bilančni dobiček	38.755.894	35.201.938

Izkaz denarnih tokov

v EUR	2021	2020
Denarni tok iz poslovnih aktivnosti		
Čisti poslovni izid	2.486.252	2.783.464
Prilagoditve za:	6.903.996	5.500.312
Amortizacijo opredmetenih osnovnih sredstev in neopredmetenih sredstev	5.008.173	5.386.719
Prevrednotovalni poslovni prihodki/odhodki	1.705.548	136.916
Prihodki/Odhodki od naložbenja	0	0
Prihodki od obresti	(74.115)	(9.191)
Odhodki od obresti	995	11.810
Odložena terjatev za davek	0	(25.942)
Davek od dohodka	263.396	0
Izid poslovanja po prilagoditvah	9.390.249	8.283.776
Sprememba poslovnih in drugih terjatev	(7502.477)	4.783.853
Sprememba zalog	(16.973.333)	13.113.515
Sprememba poslovnih in drugih obveznosti	17.168.540	(11.207.268)
Sprememba rezervacij	(1.774.533)	1.346.511
Sprememba terjatev za odloženi davek	189.450	0
Plačani davek od dobička	(714.622)	0
Neto denarni tok iz poslovnih aktivnosti pred davki	(216.726)	16.320.387
Čisti denarni tok iz poslovanja	(216.726)	16.320.387

v EUR	2021	2020
Denarni tokovi pri naložbenju		
Plačila za nakup neopredmetenih sredstev	(646.363)	(1.073.930)
Plačila za nakup opredmetenih osnovnih sredstev	(3.368.675)	(7.805.198)
Zmanjšanje/povečanje finančnih naložb in posojil	1.891.921	(1.955.534)
Prejete obresti	74.115	9.191
Neto denarni tok iz naložbenja	(2.049.003)	(10.825.471)
Denarni tok iz financiranja		
Odplačila kratkoročnih finančnih obveznosti	(706.990)	(1.019.898)
Prejemki od povečanja kratkoročnih finančnih obveznosti	249.840	0
Plačane obresti	(995)	(11.810)
Neto denarni tok iz financiranja	(458.145)	(1.031.708)
Neto spremembe denarnih sredstev	(2.723.874)	4.463.207
Denarna sredstva v začetku obdobja	9.077.534	4.614.327
Denarna sredstva ob koncu obdobja	6.353.660	9.077.534

Pojasnila k računovodskim izkazom

Družba Iskraemeco, d. d., Kranj, je obvladujoča družba, s sedežem na naslovu Savska loka 4, 4000 Kranj, ustanovljena v Republiki Sloveniji, ki jo obvladuje družba El Sewedy Electric, s sedežem na naslovu Plot No. 27, 1st District, 5th Settlement, New Cairo, Kairo, Egipt, kjer je mogoče dobiti tudi konsolidirano letno poročilo skupine Elsewedy Group.

Glavna dejavnost družbe je: 26.510 – Proizvodnja merilnih, preizkuševalnih, navigacijskih instrumentov in naprav.

Računovodski izkazi družbe Iskraemeco, d. d., Kranj, za leto, ki se je končalo 31. 12. 2021, so bili potrjeni 30. 8. 2022.

Podlage za pripravo računovodskih izkazov

Poročajoča družba

Iskraemeco, d. d. (v nadaljevanju: družba), je podjetje s sedežem v Republiki Sloveniji. Naslov registriranega sedeža je predhodno naveden. Računovodski izkazi Iskraemeca, d. d., so sestavljeni za leto, ki se je končalo 31. 12. 2021. Družba sestavlja ločene računovodske izkaze, kot jih definira MRS 27, »konsolidirani in ločeni računovodski izkazi«, in kot zahteva slovenska zakonodaja. Za skupino Iskraemeco se sestavljajo konsolidirani izkazi, ki so dostopni na sedežu matične družbe. Konsolidirani računovodski izkazi nadrejene družbe El Sewedy Electric so na voljo na sedežu družbe.

Izjava o skladnosti

Računovodski izkazi so sestavljeni v skladu z Mednarodnimi standardi računovodskega poročanja (v nadaljevanju: MSRP), kot jih je sprejela Evropska skupnost, in z Zakonom o gospodarskih družbah.

Podlaga za merjenje

Računovodski izkazi so pripravljani ob upoštevanju izvirne vrednosti oziroma poštene vrednosti za vrednotenje nepremičnin.

Funkcijska in predstavitvena valuta

Računovodski izkazi so sestavljeni v evrih, torej v funkcijski valuti družbe Iskraemeco, d. d. Vse računovodske informacije so predstavljene v evrih, zaokrožene brez centov. Zaradi zaokroževanja so mogoča odstopanja v višini 1 EUR.

Uporaba ocen in presoj

Poslovodstvo mora pri sestavi računovodskih izkazov v skladu z MSRP podati ocene, presoje in predpostavke, ki vplivajo na uporabo računovodskih usmeritev in na izkazane vrednosti sredstev in obveznosti ter prihodkov in odhodkov. Dejanski rezultati lahko od teh ocen odstopajo.

Ocene in navedene predpostavke je treba redno

pregledovati. Popravki računovodskih ocen se pripoznajo za obdobje, v katerem se ocene popravijo, če vplivajo zgolj na to obdobje, in za vsa prihodnja leta, na katera vplivajo.

Podatki o pomembnih ocenah negotovosti in odločilnih presojah, ki jih je poslovodstvo pripravilo v procesu izvrševanja računovodskih usmeritev in najbolj vplivajo na zneske v računovodskih izkazih, so opisani v pojasnilih.

- Pojasnilo št. 8: Nepremičnine, naprave in oprema. Ključna ocena in presoja pri opredmetenih osnovnih sredstvih je vezana na oceno poštene vrednosti nepremičnin s strani pooblaščenega ocenjevalca vrednosti.
- Pojasnilo št. 12: Odložene terjatve za davek. Pripoznavanje odloženih terjatev za davek zahteva pomembne ocene glede višine bodočih obdavčljivih dobičkov, presojo udenarljivosti odloženih davčnih terjatev in presojo glede razpoložljivosti prihodnjih davčnih osnov.
- Pojasnilo št. 13: Zaloge. Glavna ocena in presoja je določitev iztržljive vrednosti zalog. Skupina uporablja politiko matične družbe vrednotenja po nabavnih cenah in morebitnega oblikovanja popravkov vrednosti glede na starost zalog. Pomembnejše postavke znotraj zalog skupina lahko presoja tudi individualno.
- Pojasnilo št. 20: Rezervacije. Rezervacija se oblikuje na podlagi verjetnosti uresničitve tveganj, ki jim je družba izpostavljena na podlagi preteklega poslovanja. Predvsem gre za obveznosti iz naslova danih garancij na delovanje proizvodov in ostale obveznosti iz pogodbenih zavez, danih kupcem, ki presegajo okvire garancij.

- Pojasnilo št. 25: Finančni instrumenti in povezana tveganja. Ključna ocena in presoja je določitev iztržljive vrednosti terjatev in finančnih naložb. Oblikuje se na osnovi preverbe in ocene izterljivosti v skladu s politiko matične družbe. Popravki vrednosti terjatev so oblikovani na osnovi individualnih ocen izterljivosti posameznih terjatev. Kot pomoč pri individualni presoji se uporabi tudi dneve zapadlosti.

Poslovno leto

Poslovno leto za družbo Iskraemeco, d. d., je enako koledarskemu letu in se prične 1. 1. ter traja do 31. 12.

Pomembne računovodske usmeritve

Računovodske politike, opredeljene v nadaljevanju, je družba dosledno uporabila za vsa obdobja, ki so predstavljena v priloženih računovodskih izkazih.

Primerjalne informacije so usklajene s predstavitvijo informacij v tekočem letu. Kadar je bilo potrebno, smo primerjalne podatke prilagodili, tako da so v skladu s predstavitvijo informacij v tekočem letu.

Tuje valute

Posli (transakcije in stanja), izraženi v tuji valuti, se preračunajo v evre (funkcijsko valuto družbe) po referenčnem tečaju na dan posla. Denarna sredstva in obveznosti, izražene v tuji valuti na datum poročanja, se preračunajo v evre po takrat veljavnem referenčnem tečaju. Nedenarne postavke in obveznosti, katerih izvirna vrednost je izražena v tuji valuti, se pretvorijo v evre po referenčnem tečaju na datum poročanja. Tečajne razlike se pripoznajo v izkazu poslovnega izida. To pa ne velja za razlike, ki nastanejo pri preračunu kapitalskih instrumentov, razvrščenih na razpolago za prodajo, za nefinančne obveznosti, ki so določene kot varovanje pred tveganjem, ali za denarno-tokovno varovanje pred tveganji, ki se pripoznajo neposredno v kapitalu.

Določanje poštene vrednosti

Glede na računovodske usmeritve skupine in razčlenitve je v številnih primerih potrebna določitev poštene vrednosti tako finančnih kot tudi nefinančnih sredstev ter obveznosti. Poštene vrednosti posameznih skupin sredstev za potrebe merjenja oziroma poročanja je

skupina določila po metodah, ki so opisane v nadaljevanju. Kjer so v zvezi s predpostavkami za določitev poštenih vrednosti potrebna dodatna pojasnila, so ta navedena v razčlenitvah k posameznim postavkam sredstev oziroma obveznostim skupine.

Zemljišča in zgradbe

Po pripoznanju družba meri zemljišča in zgradbe po prevrednotenem znesku, ki je poštena vrednost na dan prevrednotenja (to je cena, ki bi se prejela za prodajo sredstva ali plačala za prenos obveznosti v redni transakciji na glavnem (ali najugodnejšem) trgu med udeleženci na trgu na datum merjenja po trenutnih tržnih pogojih, ne glede na to, ali je ceno mogoče neposredno opazovati ali oceniti z uporabo druge tehnike ocenjevanja vrednosti). Poštena vrednost zgradb in zemljišč se, glede na okoliščine oziroma razmere, izmeri z uporabo ene ali več tehnik vrednotenja, kot so: tržni način, stroškovni način in na donosu zasnovani način. Družba prevrednotenje izvaja vsaka tri leta, oziroma pogosteje, če obstajajo pokazatelji pomembne spremembe poštene vrednosti (kot so sprememba cen na trgu nepremičnin v državi, sprememba cen na lokalnem trgu nepremičnin, sprememba primerljivih oglaševalnih cen, bistvena sprememba uporabnosti in namembnosti zemljišča, sprememba doseženih transakcijskih cen).

Dana posojila

Družba dana posojila slabi v verjetnosti, da ne bodo poplačana. Družba ocenjuje, da izkazana vrednost danih posojil odraža pošteno vrednost.

Poštena vrednost terjatev in posojil se izračuna

kot sedanja vrednost prihodnjih denarnih tokov, razobrestenih po tržni obrestni meri ob koncu poročevalskega obdobja. Ocena upošteva kreditno tveganje teh finančnih sredstev.

V trenutnih razmerah nizkih obrestnih mer družba za ta namen predpostavlja ničelno obrestno mero in pošteno vrednost posojil zato predstavlja nominalna vrednost.

Poslovne terjatve in obveznosti

Družba ocenjuje, da izkazana vrednost poslovnih terjatev in obveznosti odraža pošteno vrednost. Poštena vrednost se za potrebe poročanja izračuna na podlagi sedanje vrednosti prihodnjih izplačil glavnice in obresti, diskontiranih po tržni obrestni meri ob koncu poročevalskega obdobja, upoštevaje morebitno tveganje neplačila.

V trenutnih razmerah nizkih obrestnih mer družba za ta namen predpostavlja ničelno obrestno mero in pošteno vrednost terjatev in obveznosti zato predstavlja nominalna vrednost.

Finančne obveznosti

Poštena vrednost se za potrebe poročanja izračuna na podlagi sedanje vrednosti prihodnjih izplačil glavnice in obresti, diskontiranih po tržni obrestni meri ob koncu poročevalskega obdobja.

Najemi

Dano v najem

Prihodki iz operativnega najema se pripoznavajo med obdobjem trajanja najema.

Prejeto v najem

Najem, pri katerem družba prevzame vse pomembne oblike tveganja in koristi povezane z lastništvom sredstva, se obravnava kot finančni najem. Po začetnem pripoznanju je najeto sredstvo izkazano v znesku, ki je enak pošteni vrednosti ali (če je ta nižja) sedanji vrednosti najmanjše vsote najemnin. Po začetnem pripoznanju se sredstvo iz finančnega najema amortizira enako kot druga opredmetena osnovna sredstva. Drugi najemi se obravnavajo kot poslovni najemi. Stroške najema skupina pripoznava časovno enakomerno v izkazu poslovnega izida.

Finančni instrumenti

Družba razvršča svoje naložbe v naslednje kategorije: za prodajo razpoložljiva finančna sredstva, finančna sredstva po pošteni vrednosti prek poslovnega izida in posojila ter terjatve. Razvrščanje je odvisno od namena, za katerega je bila investicija pridobljena.

Družba v svojih izkazih v letu 2021 ni izkazovala za prodajo razpoložljivih finančnih sredstev ter finančnih sredstev po pošteni vrednosti prek poslovnega izida.

Neizpeljani finančni instrumenti

- **Finančna sredstva**

Finančna sredstva družbe vključujejo denar in denarne ustreznike, terjatve in posojila ter finančne naložbe. Med finančnimi naložbami družba izkazuje naložbe v skupaj obvladovane družbe, naložbe v pridružene družbe in naložbe v finančne instrumente.

Družba na začetku pripozna posojila in terjatve ter vloge oziroma depozite na dan njihovega nastanka. Ostala finančna sredstva so na

začetku pripoznana na datum menjave, oziroma ko družba postane stranka v pogodbenih določilih instrumenta.

Družba odpravi pripoznanje finančnega sredstva, ko ugasnejo pogodbene pravice do denarnih tokov iz tega sredstva ali ko družba prenese pravice do pogodbenih denarnih tokov iz finančnega sredstva na podlagi posla, v katerem se prenesejo vsa tveganja in koristi iz lastništva finančnega sredstva.

- **Denar in denarni ustrezniki**

Denarna sredstva in njihovi ustrezniki zajemajo gotovino, bančne depozite do treh mesecev in druge kratkoročne, hitro unovčljive naložbe s prvotno dospelostjo treh mesecev ali manj.

- **Finančna sredstva po pošteni vrednosti preko drugega vseobsegajočega donosa (kapitalski instrumenti)**

Finančna sredstva, pripoznana po pošteni vrednosti preko drugega vseobsegajočega donosa, ki imajo naravo kapitalskega instrumenta, so tista finančna sredstva, ki izpolnjujejo opredelitev kapitala v skladu z MRS 32: Finančni instrumenti in tisti, za katera se družba odloči za nepreklicno razvrstitev v skupino kapitalskih instrumentov po pošteni vrednosti preko drugega vseobsegajočega donosa ter jih ne poseduje za namen trgovanja. Razvrstitev se določi po posameznem finančnem instrumentu.

Dobički in izgube iz naslova teh finančnih sredstev se nikoli ne prerazporedijo v izkaz poslovnega izida. Dividende iz naslova kapitalskih instrumentov se pripoznajo kot drugi prihodki v izkazu poslovnega izida ob vzpostavitvi pravice družbe do plačila.

- **Finančna sredstva po odplačni vrednosti**

Med finančna sredstva po odplačni vrednosti družba razvršča finančna sredstva, ki jih poseduje v okviru poslovnega modela za pridobivanje pogodbenih denarnih tokov in če denarni tokovi predstavljajo izključno plačila glavnice in obresti od neporavnane glavnice. Družba med finančna sredstva po odplačni vrednosti razvršča posojila in terjatve. Glede na zapadlost so razvrščena med kratkoročna finančna sredstva (zapadlost do 12 mesecev po datumu izkaza finančnega položaja) ali dolgoročna finančna sredstva (zapadlost nad 12 mesecev po datumu izkaza finančnega položaja).

- **Finančne obveznosti**

Med finančne obveznosti družba vključuje prejeta posojila. Prejeta posojila se merijo po odplačni vrednosti z uporabo veljavne obrestne mere. Glede na zapadlost so posojila razvrščena med kratkoročne finančne obveznosti (zapadlost do 12 mesecev po datumu izkaza finančnega položaja) ali dolgoročne finančne obveznosti (zapadlost nad 12 mesecev po datumu izkaza finančnega položaja). Vsi dobički in izgube se pripoznajo v izkazu poslovnega izida ob odpravi pripoznanja finančne obveznosti in v okviru amortizacije veljavne obrestne mere.

Družba odpravi pripoznanje finančne obveznosti, če so obveze, določene v pogodbi, izpolnjene, razveljavljene ali zastarane.

Izpeljani finančni instrumenti

Skupina ne uporablja izpeljanih finančnih instrumentov.

Naložbe v odvisne in pridružene družbe

Nekratkoročne finančne naložbe v kapital odvisnih družb in pridruženih družb se vrednotijo po nabavni vrednosti. Udeležba v dobičku odvisne družbe se pripozna v poslovnem izidu obvladujoče družbe, ko ta pridobi pravico do izplačila udeležbe. Če je zaradi izgube odvisne družbe potrebna oslabitev naložbe, se znesek izgube zaradi oslabitve izmeri kot razlika med knjigovodsko vrednostjo naložbe in sedanjo vrednostjo pričakovanih prihodnjih denarnih tokov.

Nekratkoročne finančne naložbe v odvisne in pridružene družbe so sestavni del nekratkoročnih finančnih instrumentov družbe in predstavljajo postavko, ki je izterljiva v časovnem obdobju, daljšem od enega leta.

Nepremičnine, naprave in oprema

Opredmeteno osnovno sredstvo, ki izpolnjuje pogoje za pripoznanje, se ob začetnem pripoznanju ovrednoti po nabavni vrednosti. Nabavno vrednost osnovnega sredstva sestavljajo nakupna cena, nevračljive dajatve, neposredni stroški usposobitve ter ocena stroškov razgradnje, odstranitve in obnovitve. V nabavno vrednost se vštevajo stroški izposojanja v zvezi s pridobitvijo opredmetenega osnovnega sredstva do njegove usposobitve za uporabo.

Družba uporablja za zemljišča in zgradbe model prevrednotenja in za opremo model nabavne vrednosti. Prevrednotenje opredmetenih osnovnih sredstev je sprememba njihove knjigovodske vrednosti zaradi uporabe modela prevrednotenja in zmanjšanje njihove knjigovodske vrednosti zaradi slabitve. Poštene

vrednosti temeljijo na ocenah zunanjega pooblaščenega ocenjevalca nepremičnin in opreme, vpisanega v register pri Slovenskem inštitutu za revizijo.

Ocena preverjanja ustreznosti poštene vrednosti se izvede najmanj na tri leta; zadnja cenitev nepremičnin je bila izvedena po stanju na dan 31. 10. 2020.

Povečanja knjigovodske vrednosti iz prevrednotenja se izkažejo v povečanju rezerve za pošteno vrednost v kapitalu. Slabitve predhodno okrepljenih sredstev neposredno zmanjšujejo vrednost oblikovane rezerve za pošteno vrednost v kapitalu. Amortizacija, ki temelji na nabavni vrednosti sredstev, se prenese v preneseni poslovni izid. Ob prodaji prevrednotenega sredstva se zneski, ki so izkazani v presežku iz prevrednotenja, prenesejo na preneseni poslovni izid.

Nepremičnine, naprave in oprema zajemajo zemljišča, zgradbe in opremo. Med nepremičnine, naprave in opremo štejemo tudi drobni inventar, katerega doba uporabnosti je daljša kot eno leto in katerega posamična vrednost presega 500 evrov.

Nabavna vrednost vključuje stroške, ki se lahko neposredno pripišejo pridobitvi posameznega osnovnega sredstva. Stroški v lastnem okvirju izdelanega sredstva zajemajo stroške materiala, neposredne stroške dela in ostale stroške, ki jih je mogoče neposredno pripisati njegovi usposobitvi za nameravano uporabo, ter stroške razgradnje in odstranitve opredmetenih osnovnih sredstev ter obnovitev mesta, na katerem se je to sredstvo nahajalo, kot tudi usredstvene stroške izposojanja. Vzdrževanje in popravila, zamenjave in izboljšave manjšega pomena se pripoznajo med odhodke v obdobju, ko se pojavijo. Večji zneski obnove se amortizirajo v preostali dobi koristnosti povezanega sredstva

ali do datuma naslednje večje obnove, kar je prej. Knjigovodska vrednost sredstva se takoj delno odpiše do nadomestljive vrednosti, če je knjigovodska vrednost sredstva višja od ocenjene nadomestljive vrednosti, in se pripozna v poslovnem izidu.

Deli nepremičnin, naprav in opreme, ki imajo različne dobe koristnosti, se obračunavajo kot posamezna sredstva.

Nepremičnine, naprave in oprema niso več predmet knjigovodskega evidentiranja, če se prodajo, odtujijo ali izničijo. Dobiček ali izguba ob odsvojitvi nepremičnin, naprav in opreme se določi kot razlika med prihodki iz odsvojitve sredstva in njegovo knjigovodsko vrednostjo ter izkaže v izkazu poslovnega izida med drugimi poslovnimi odhodki oziroma med drugimi poslovnimi prihodki.

Kasnejši stroški

Družba v knjigovodski vrednosti nepremičnin, naprav in opreme ob nastanku pripoznava tudi stroške zamenjave posameznega dela tega sredstva, če je verjetno, da bodo prihodnje gospodarske koristi, povezane s sredstvom, pritekale v družbo, in če je nabavno vrednost mogoče zanesljivo izmeriti. Pripoznanje knjigovodske vrednosti zamenjanega dela se odpravi. Vsi ostali stroški se v poslovnem izidu ob nastanku pripoznajo kot odhodki takoj, ko do njih pride.

Amortizacija

Amortizacija se izračuna v skladu z metodo enakomernega časovnega amortiziranja ob upoštevanju dobe koristnosti opredmetenih sredstev, kot je navedena, in je ostala nespremenjena glede na leto 2020:

- zgradbe 20 do 41 let,
- proizvodna oprema 3 do 10 let,

- računalniška oprema 2 do 4 leta,
- druga oprema 4 do 10 let,
- motorna vozila 5 do 8 let.

Amortizacija se začne obračunavati, ko je sredstvo razpoložljivo za uporabo. Zemljišča in sredstva v pridobivanju se ne amortizirajo.

Dobički in izgube pri prodaji ali izločitvi se določijo tako, da se prihodki od prodaje primerjajo s knjigovodsko vrednostjo. Ti so vključeni v izkaz poslovnega izida.

Nepremičnine, naprave in oprema, pridobljene z razpisi, se pripoznajo kot sredstvo, vendar se za vrednost pridobljene subvencije oblikuje pasivno časovno razmejitev, ki se na mesečni osnovi zmanjšuje v višini amortizacije.

Ostala sredstva

Neopredmetena sredstva

Neopredmetena sredstva se začetno merijo po nabavni vrednosti. V izkazu finančnega položaja so izkazana po nabavni vrednosti, zmanjšani za amortizacijski popravek vrednosti in za izgube, nabrane zaradi oslabitve.

Družba stroške razvijanja posameznega projekta pripoznava kot neopredmeteno sredstvo. Osnova za izračun so opravljene ure pri posameznem projektu, ovrednotene z bruto urno postavko posameznega zaposlenega, povečano za prispevke delodajalca in regres za letni dopust.

Družba med neopredmetena sredstva zajema tudi dolgoročno odložene stroške razvijanja za posamezne razvojne projekte. Stroški razvijanja so stroški zunanjih izvajalcev, ki prenašajo ugotovitev ali znanja v načrt ali projekt proizvodnje novih ali bistveno izboljšanih proizvodov, preden se začne njihovo proizvodnje.

Posamezni razvojni projekt se pripozna kot neopredmeteno sredstvo, če izpolnjuje pogoje, določene v MRS 38.

Kasnejši stroški

Kasnejši izdatki v zvezi z neopredmetenimi sredstvi so usredstveni le v primerih, ko povečujejo prihodnje gospodarske koristi, ki izhajajo iz sredstva, na katero se izdatki nanašajo. Vsi ostali stroški se v poslovnem izidu pripoznajo kot odhodki takoj, ko do njih pride.

Amortizacija

Amortizacija se obračuna po metodi enakomernega časovnega amortiziranja ob upoštevanju dobe koristnosti neopredmetenih sredstev in se začne takoj, ko je sredstvo na razpolago za uporabo. Ocenjene dobe koristnosti za tekoče in primerljivo leto so naslednje:

- druga neopredmetena sredstva 2–5 let,
- usredstveni stroški razvoja 3–5 let.

Zaloge

Zaloge so količine materiala in trgovskega blaga v skladišču, dodelavi in predelavi, pa tudi na poti od dobavitelja do kupca ter količine nedokončane proizvodnje, polproizvodov in dokončanih proizvodov ter proizvodov v konsignacijskem skladišču. Za obračun vrednosti zalog šteje tudi drobní inventar z ocenjeno dobo uporabnosti največ leto dni. Za obračun zalog, stroškov in odhodkov je uporabljena metoda planskih cen z odmiki in je konsistentna metodi preteklega leta.

V izkazu finančnega položaja se zaloge vrednotijo po izvorni vrednosti ali čisti izdržljivi vrednosti, in sicer po nižji izmed njiju.

Zaloge materiala in trgovskega blaga so izvorno vrednotene po nabavni ceni, ki jo sestavljajo nakupna cena, uvozne dajatve in neposredni nabavni stroški. Kupna cena je zmanjšana za dobljene popuste. Zaloge nedokončane proizvodnje, polproizvodov in dokončanih proizvodov so izvorno vrednotene po proizvodjalnih stroških, ki vsebujejo neposredne stroške materiala, dela, storitev, amortizacije in ustrezen del posrednih proizvodjalnih stroškov. Posredni proizvodjalni stroški so stroški materiala, storitev, dela in amortizacije, ki so obračunani v okviru proizvodjalnega procesa, a jih ni mogoče neposredno povezovati z nastajajočimi poslovnimi učinki. Izjemni stroški neposrednega materiala in neposrednega dela, pa tudi izjemni posredni stroški, se ne smejo všteti v ceno količinske enote v zalogi. Všetje stalnega dela posrednih proizvodjalnih stroškov mora temeljiti na običajni stopnji izrabe zmogljivosti običajnega obsega proizvodjalnih zgradb, opreme in zaposlencev. Politika vrednotenja zalog v letošnjem letu je enaka politiki, ki jo je družba vodila v preteklih letih. Družba uporablja politiko matične družbe vrednotenja po nabavnih cenah in morebitnega oblikovanja popravkov vrednosti glede na starost zalog. Pomembnejše postavke znotraj zalog družba lahko presoja tudi individualno.

Družba za zmanjševanje količin materiala v zalogi uporablja metodo tehtanih povprečnih cen.

Družba za zmanjševanje količin proizvodov in polproizvodov v zalogi uporablja metodo tehtanih povprečnih cen.

Družba za zmanjševanje količin trgovskega blaga v zalogi uporablja metodo tehtanih povprečnih cen.

Terjatve iz poslovanja, financiranja in druge terjatve

Terjatev se v knjigovodskih razvidih in izkazu finančnega položaja pripozna kot sredstvo, če je verjetno, da bodo pritekale gospodarske koristi, povezane z njo, in je mogoče njeno izvorno vrednost zanesljivo izmeriti.

Terjatve se merijo po odplačni vrednosti z uporabo metode efektivnih obresti. Terjatve, izražene v tuji valuti, se na dan izkaza finančnega položaja preračunajo v domačo valuto. Tovrstno povečanje terjatev povečuje finančne prihodke, zmanjšanje terjatev pa finančne odhodke.

Terjatve se pojavljajo večinoma do kupcev ali drugih financerjev prodanih proizvodov in opravljenih storitev, lahko pa tudi do dobaviteljev prvin poslovnega procesa, do zaposlencev, do udeležencev pri razporejanju poslovnega izida, do financerjev in do uporabnikov finančnih naložb.

Terjatve se glede na zapadlost v plačilo razčlenjujejo na nekratkoročne in kratkoročne.

Kratkoročne poslovne terjatve so terjatve na premoženjskih in drugih razmerjih zasnovane pravice zahtevati od določene osebe plačilo dolga, dobavo določenih stvari ali izvedbo določene storitve.

Terjatve, za katere se domneva, da ne bodo poravnane v rednem roku oziroma v celotnem znesku, štejejo kot dvomljive, če pa se je začel sodni postopek, kot sporne terjatve.

Kratkoročne poslovne terjatve predstavljajo kratkoročne terjatve iz poslovanja in dane predujme.

Oslabitve sredstev

Finančna sredstva

V skladu z MSRP 9 je družba prešla z modela nastalih izgub na model pričakovanih izgub, v skladu s katerim družba pripoznava ne samo nastale izgube, temveč tudi izgube, za katere se pričakuje, da bodo nastale v prihodnosti.

Za finančno sredstvo se šteje, da je oslabiljeno, če obstajajo objektivni dokazi, iz katerih je razvidno, da je zaradi enega ali več dogodkov prišlo do zmanjšanja pričakovanih prihodnjih denarnih tokov iz naslova tega sredstva, ki jih je mogoče zanesljivo izmeriti.

Objektivni dokazi o oslabilvi finančnih sredstev so lahko naslednji: neizpolnitev ali kršitev s strani dolžnika; prestrukturiranje zneska, ki so ga drugi dolžni skupini, če se ta strinja; znaki, da bo dolžnik šel v stečaj; izginotje delujočega trga za tovrstni instrument. V primeru naložbe v lastniške vrednostne papirje je objektivni dokaz o oslabilvi pomembno ali dolgotrajno znižanje pošteno vrednosti pod nabavno vrednost.

Oslabitev terjatev in danih posojil

Družba oceni dokaze o oslabilvi terjatev posebej ali skupno. Vse pomembne terjatve se posamezno izmerijo za namen posebne oslabilve. Če se oceni, da knjigovodska vrednost terjatve presega njeno pošteno, to je udenarljivo vrednost, se terjatev slabi. Terjatve, za katere se domneva, da ne bodo poravnane v rednem roku oziroma v celotnem znesku, štejejo kot dvomljive, v primeru, da se je začel sodni postopek, pa kot sporne terjatve.

Ocena slabitev temelji na pričakovanih kreditnih izgubah, povezanih z verjetnostjo neplačil terjatev in posojil v naslednjih 12 mesecih, razen če se je kreditno tveganje bistveno povečalo

od začetnega pripoznanja. V teh primerih ocena slabitev temelji na verjetnosti neplačila v obdobju celotnega trajanja finančnega sredstva (LECL). Pričakovane kreditne izgube predstavljajo razliko med pogodbenimi denarnimi tokovi, ki so zapadli po pogodbi in vsemi denarnimi tokovi, za katere družba pričakuje, da jih bo prejela. Pričakovani denarni tokovi bodo vključevali denarne tokove od prodaje sredstev zavarovanja.

Oslabljenost terjatev, ki same zase niso pomembne, se oceni skupno, in sicer tako, da se terjatve vključijo v skupino s podobnimi značilnostmi tveganja. Družba oblikuje skupine terjatev na podlagi zapadlosti terjatev. Pri oceni skupne oslabitve družba uporablja pretekli razvoj verjetnosti neizpolnitve, čas povrnitve in znesek nastale izgube, ki je popravljen za oceno uprave o tem, ali so dejanske izgube zaradi tekočih gospodarskih in kreditnih pogojev lahko večje ali manjše od izgub, kot jih predvideva pretekli razvoj.

Družba pripozna odpis finančnega sredstva, kadar utemeljeno pričakuje, da pogodbenih denarnih tokov ne bo uspela izterjati.

Družba oceni dokaze o oslabitvi posojil posebej za vsako pomembno posojilo.

Nefinančna sredstva

Družba ob vsakem datumu poročanja preveri knjigovodsko vrednost nefinančnih sredstev družbe (razen zalog in odloženih terjatev za davke), da ugotovi, ali so prisotni znaki oslabitve. Če takšni znaki obstajajo, se oceni nadomestljiva vrednost sredstva.

Nadomestljiva vrednost sredstva ali denar ustvarjajoče enote je njena vrednost pri uporabi ali poštena vrednost, zmanjšana za stroške prodaje, in sicer tista, ki je višja. Pri določanju vrednosti sredstva pri uporabi se pričakovani

prihodnji denarni tokovi diskontirajo na njihovo sedanjo vrednost z uporabo diskontne mere pred obdavčitvijo, ki odraža sprotne tržne ocene časovne vrednosti denarja in tveganja, ki so značilna za sredstvo. Za namene preizkusa oslabitve se sredstva združijo v najmanjše družbe sredstev, ki ustvarjajo denarne pritoke iz trajne uporabe, v veliki meri neodvisnih od tistih iz drugih sredstev ali skupin sredstev (»denar ustvarjajoče enote«).

Oslabitev sredstva ali denar ustvarjajoče enote se pripozna, kadar njegova knjigovodska vrednost presega njegovo nadomestljivo vrednost. Slabitev se izkaže v poslovnem izidu. Izguba, ki se pri denar ustvarjajoči enoti pripozna zaradi oslabitve, se razporedi na druga sredstva enote (družbe enot), sorazmerno s knjigovodsko vrednostjo vsakega sredstva v enoti.

V zvezi z drugimi sredstvi družba izgube zaradi oslabitve v preteklih obdobjih na datum izkaza finančnega položaja ovrednoti in tako ugotovi, ali je prišlo do zmanjšanja izgube ali ta celo ne obstaja več. Izguba zaradi oslabitve se odpravi, če je prišlo do spremembe ocen, na podlagi katerih družba določi nadomestljivo vrednost sredstva. Izguba zaradi oslabitve sredstva se odpravi do višine, do katere povečana knjigovodska vrednost sredstva ne preseže knjigovodske vrednosti, ki bi bila ugotovljena po odštetju amortizacijskega odpisa, če pri sredstvu v prejšnjih letih ne bi bila pripoznana izguba zaradi oslabitve.

Družba slabi zaloge na podlagi koeficienta obračanja zalog enkrat letno, na dan izkaza finančnega izida in na podlagi ocene iztržljive vrednosti ter starosti zalog med letom, po posameznih postavkah. Odpisi in slabitve poškodovanih, neustreznih in/ali neuporabnih zalog se opravljajo redno med letom po posameznih postavkah.

Obveznosti iz poslovanja, financiranja in druge obveznosti

Nekratkoročne obveznosti se pripoznajo v zvezi s financiranjem lastnih sredstev, ki jih je treba v obdobju, daljšem od enega leta, vrniti oziroma poravnati, zlasti v denarju.

Nekratkoročne obveznosti so nekratkoročne finančne obveznosti in druge nekratkoročne obveznosti, kamor sodijo nekratkoročne obveznosti iz financiranja in nekratkoročne obveznosti iz poslovanja. Vse nekratkoročne obveznosti se v začetku izkazujejo z zneski iz ustreznih listin o njihovem nastanku.

Kratkoročne obveznosti so povezane s financiranjem lastnih sredstev, ki jih je treba najkasneje v letu dni vrniti oziroma poravnati, zlasti v denarju.

Kratkoročne obveznosti so finančne in poslovne. Finančne obveznosti so dobljena kratkoročna posojila na podlagi posojilnih pogodb in izdani kratkoročni vrednostni papirji, razen čekov, ki so odbitna postavka pri denarnih sredstvih. Poslovne obveznosti nastajajo, ko dobavitelji vnašajo v podjetje prvine, potrebne za opravljanje storitev.

Kratkoročne poslovne obveznosti so: kratkoročne obveznosti za prejete predujme in varščine, kratkoročne obveznosti do zaposlenih, kratkoročne obveznosti do dobaviteljev, kratkoročne obveznosti do uporabnikov enotnega kontnega načrta, druge kratkoročne obveznosti iz poslovanja, kratkoročne obveznosti do financerjev, kratkoročne obveznosti iz financiranja.

Najmanj enkrat letno, pred sestavitvijo letnih računovodskih izkazov, vodja financ presodi pošteno vrednost kratkoročnih dolgov na podlagi pogodb. Če so knjigovodske vrednosti

manjše od ugotovljenih poštenih vrednosti, pisno obvesti vodjo računovodstva o velikosti obvezne okrepitve nekratkoročnih dolgov najkasneje do 10. januarja za preteklo leto. Slabitve kratkoročnih dolgov družba ne ugotavlja in ne izkazuje.

Kratkoročne obveznosti se v začetku izkazujejo z zneski, ki izhajajo iz ustreznih listin.

Obračunane obresti in druga povečanja kratkoročnih obveznosti povečujejo obstoječe obveznosti. Ta povečanja se priznajo kot odhodki ob plačilu. Kot obrestovanje se obravnava tudi dogovorjeno prevrednotenje (revalorizacija) kratkoročnih obveznosti.

Rezervacije

Rezervacije se pripoznajo, ko ima družba sedanjo pravno ali posredno obveznost zaradi preteklih dogodkov, če je verjetno, da bo za poravnanje obveznosti potreben odliv virov in se lahko znesek zanesljivo oceni. Obravnavati jih je mogoče kot dolgove v širšem pomenu, ker se razlikujejo od kapitala kot obveznost do lastnikov.

Rezervacije zaradi odpravnin in jubilejnih nagrad

Skupina je v skladu z zakonskimi predpisi, kolektivno pogodbo in internim pravilnikom zavezana k plačilu jubilejnih nagrad zaposlencem ter odpravnin ob upokojitvi, za kar so oblikovane nekratkoročne rezervacije.

Rezervacije so oblikovane v višini ocenjenih bodočih izplačil za odpravnine in jubilejne nagrade, diskontirane na dan izkaza finančnega položaja. Izračun je bil narejen tako, da je bil za vsakega zaposlenega upoštevan strošek odpravnine ob upokojitvi ter strošek vseh pričakovanih jubilejnih nagrad do upokojitve.

Plačila za odpravnine ob upokojitvi ob zapadlosti zmanjšujejo oblikovane rezervacije. Na dan 31. 12. se opravi aktuarsko vrednotenje in se ustrezno evidentira prek poslovnega izida. Izračun opravi pooblaščen aktuar.

V izkazu poslovnega izida se pripoznajo stroški dela in stroški obresti, preračun pozaposlitvenih zaslužkov oziroma nerealiziranih aktuarskih dobičkov ali izgub iz postavke odpravnin pa v drugem vseobsegajočem donosu kapitala.

Garancije za dana jamstva ob prodaji proizvodov

Rezervacije za garancije za izdelke in storitve se kažejo ob prodaji izdelkov ali storitev, za katere je garancija dana. Rezervacija se oblikuje na osnovi izvirnih podatkov o garanciji in ob presoji vseh možnih izidov glede na njihovo verjetnost na podlagi zgodovinskih podatkov.

Rezervacije za prodajne garancije se zmanjšujejo neposredno za stroške, za katere so bile oblikovane. To pomeni, da se v poslovnem letu takšni stroški ne pojavljajo več v izkazu poslovnega izida. Po koncu obdobja, za katero so bile rezervacije oblikovane, se njihov celotni neporabljeni del prenese med druge poslovne prihodke.

Rezervacije za tveganja v zvezi s podaljšanim jamstvom

Rezervacije za tveganja v zvezi s podaljšanim jamstvom se pripoznajo na podlagi pogodbenih obveznosti izven osnovnega garancijskega roka. Oblikujejo se na osnovi tovrstnih pogodbenih obveznosti in ocenjeni verjetnosti nastanka dogodkov, katerih posledica so stroški skupine.

Tovrstne rezervacije se zmanjšujejo neposredno za stroške, za katere so bile oblikovane. To pomeni, da se v poslovnem letu takšni stroški ne pojavljajo več v izkazu poslovnega izida. Po

koncu obdobja, za katero so bile rezervacije oblikovane, se njihov celotni neporabljeni del prenese med druge poslovne prihodke.

Kratkoročni zasluži zaposlenih

Obveznosti za kratkoročne zasluži zaposlenih se merijo brez diskontiranja in se izkažejo med odhodki, ko je delo zaposlenega v zvezi z določenim kratkoročnim zaslužkom opravljeno.

Plačila za odpravnine ob upokojitvi ob zapadlosti zmanjšujejo oblikovane rezervacije.

Delniški kapital

Vpoklicani kapital

Vpoklicani kapital družbe se pojavlja kot delniški kapital, ki je nominalno opredeljen v statutu družbe, registriran na sodišču ter so ga vplačali njegovi lastniki. Dividende za navadne delnice se pripoznajo v kapitalu v obdobju, v katerem so bile odobrene na skupščini.

Rezerve

Rezerve iz dobička predstavljajo zakonske rezerve. Zakonske rezerve se oblikujejo in koristijo skladno z Zakonom o gospodarskih družbah (ZGD-1). Skupaj s kapitalskimi rezervami morajo znašati najmanj deset odstotkov osnovnega kapitala. To je vezani kapital družbe, ki je oblikovan za zaščito interesov upnikov.

Rezerva za pošteno vrednost se na letni ravni v preneseni dobiček prenese sorazmerno z amortizacijo na podlagi razlike med obračunano amortizacijo po pošteni in nabavni vrednosti.

Dividende

Dividende se pripoznajo kot obveznost v finančnem obdobju, za katero so dividende odobrene s sklepom skupščine.

Čisti dobiček na delnico

Delniški kapital družbe je razdeljen na navadne imenske kosovne delnice. Osnovna dobičkonosnost delnice se izračuna tako, da delimo dobiček oziroma izgubo, ki pripada navadnim delničarjem, s tehtanim povprečnim številom navadnih delnic v poslovnem letu.

Prihodki

Prihodki od prodaje proizvodov

Prihodki iz pogodb s kupci se pripoznajo ob prenosu obvladovanja blaga ali storitev na kupca v znesku, ki odraža nadomestilo, za katerega družba meni, da bo do njega upravičena v zameno za to blago ali storitve. Prihodki iz pogodb s kupci se pripoznajo po pošteni vrednosti prejetega poplačila ali terjatve iz tega naslova, in sicer zmanjšani za vračila in popuste. Prihodki se izkažejo, ko je kupec prevzel obvladovanje nad blagom oziroma koristi iz dobavljenih storitev.

V nadaljevanju sledi, kako se prihodki pripoznajo.

- **Prodaja proizvodov**

Prihodki od prodaje proizvodov se pripoznajo ob prenosu obvladovanja nad sredstvom na kupca, kar je običajno ob dobavi proizvoda. Običajni rok plačila je od 30 do 120 dni po datumu dobave.

Družba presodi, ali pogodba vsebuje tudi druge obljube, ki predstavljajo ločene izvršitvene obveze, na katere mora razvrstiti del transakcijske cene (npr. jamstva). Pri ugotavljanju transakcijske cene prodane opreme družba upošteva učinke variabilnega nadomestila, obstoj pomembnih sestavin financiranja v pogodbi, nedenarno nadomestilo in nadomestilo kupcu (kot je ustrezno).

- **Variabilno nadomestilo**

Če je pogodbeno nadomestilo variabilno, družba oceni znesek nadomestila, do katerega bo upravičena v zameno za prenos blaga na kupca. Omejeno variabilno nadomestilo, ki ga podjetje oceni ob začetku pogodbe, ostane omejeno, dokler ni več zelo verjetno, da ne bo prišlo do pomembnega zmanjšanja zneska pripoznanih skupnih prihodkov, ko bo naknadno odpravljena negotovost, povezana z variabilnim nadomestilom.

Po nekaterih pogodbah za prodajo izdelkov imajo kupci pravico količinskih popustov. Posledica pravice količinskih popustov je variabilno nadomestilo.

- **Količinski popusti**

Družba določenim kupcem naknadno odobri količinske popuste, ko količina kupljenih izdelkov v določenem obdobju presega mejno vrednost, ki je določena v pogodbi. Popusti se pobotajo z zneski, ki jih je dolžan poravnati kupec. Za oceno variabilnega nadomestila za naknadno odobritev pričakovanih količinskih popustov uporablja družba metodo najverjetnejšega zneska za pogodbe z enotno mejno vrednostjo in metodo pričakovane vrednosti za pogodbe z več mejnimi vrednostmi. Izbrana metoda, ki najbolje odraža variabilno nadomestilo, temelji predvsem na številu količinskih mejnih vrednosti v pogodbi. Družba nato na podlagi zahtev pri omejeni oceni variabilnega nadomestila pripozna obveznost vračila iz naslova naknadne odobritve pričakovanih količinskih popustov.

- **Obveznosti iz jamstev**

V skladu z zakonom in uveljavljeno poslovno prakso družba običajno kupcem nudi jamstvo za odpravo napak, ki so obstajale ob prodaji. Tovrstna jamstva se obračunajo v skladu z

MRS 37 Rezervacije, pogojne obveznosti in pogojna sredstva. Družba nudi garancijo za popravilo napak po datumu prodaje. Tovrstne storitvene garancije nudi podjetje skupaj v paketu ob prodaji proizvodov. Pogodbe o paketni prodaji proizvoda in storitve garancije vsebujejo eno izvršitveno obvezo, saj ni možno obljube o prenosu proizvoda in zagotavljanju storitvene garancije ločiti.

- **Sredstva iz pogodb**

Sredstvo iz pogodbe je pravica do nadomestila v zameno za blago ali storitve, ki so prenesene na kupca. Če družba opravi prenos blaga ali storitev na kupca pred kupčevim plačilom nadomestila ali preden nadomestilo zapade v plačilo, se nadomestilo pripozna kot pogojna obveznost iz pogodbe. Družba nima sredstev iz pogodb.

- **Terjatve iz poslovanja**

Terjatev predstavlja pravico skupine do brezpogojnega zneska nadomestila, tj. nadomestilo zapade v plačilo v določenem roku.

- **Obveznosti iz pogodb**

Obveznost iz pogodbe je obveznost prenosa blaga ali storitev na kupca v zameno za nadomestilo, ki ga je družba prejela od kupca (ali ga je kupec dolžan poravnati). Če kupec nadomestilo poravnava pred prenosom blaga ali storitev na kupca, se obveznost iz pogodbe pripozna na dan poravnave ali na dan zapadlosti v plačilo (kar nastopi prej). Obveznosti iz pogodbe se pripoznajo kot prihodki, ko družba izpolni svojo izvršitveno obvezo po pogodbi.

Državne podpore

Državne podpore se v začetku pripoznajo kot odloženi prihodki, ko obstaja sprejemljivo zagotovilo, da bo družba podpore prejela in

da bo izpolnila pogoje v zvezi z njimi. Državne podpore, prejete za kritje stroškov, se dosledno pripoznavajo kot prihodki v obdobjih, v katerih nastajajo zadevni stroški, ki naj bi jih te podpore nadomestile. S sredstvi povezane državne podpore se v izkazu poslovnega izida dosledno pripoznavajo med drugimi prihodki iz poslovanja v dobi koristnosti posameznega sredstva.

Drugi poslovni prihodki

Drugi poslovni prihodki zajemajo prihodke, ki niso povezani s prodajo proizvodov, storitev, trgovskega blaga ali materiala.

Stroški in odhodki

Poslovni stroški in odhodki zajemajo nabavno vrednost prodanega blaga in materiala, stroške materiala in storitev, stroške dela, amortizacijo, odhodke iz prevrednotenja obratnih sredstev ter druge poslovne odhodke, ki so nastali v poslovnem procesu podjetja.

Stroški materiala so cenovno izraženi potroški neposrednega materiala. Stroški materiala se zaradi spremembe kupne moči valute ne prevrednotijo. Stroški storitev so stroški, ki ne štejejo kot stroški materiala, amortizacije ali dela, temveč so stroški proizvodnih stopenj, ki jih opravijo drugi, stroški komunalnih storitev, telekomunikacijskih storitev, najemnin, storitev plačilnega prometa in podobni stroški. Med stroške storitev štejejo tudi stroški po pogodbah o delu, pogodbah o avtorskem delu oziroma stroški storitev iz drugih pravnih razmerij, razen delovnih razmerij, nastalih s fizičnimi osebami.

Stroški dela vključujejo obračunane kosmate plače, odpravnine, jubilejne nagrade, prehrano, prevoze delavcev na delo ter regres za letni dopust, ki jih družba obračunava v skladu z zakonom in kolektivno pogodbo ter pogodbo o zaposlitvi.

Obračunanim stroškom dela ustrezajo z njimi povezani kratkoročni dolgovi, dokler se ne poravnajo. Obveznosti za plače se prikazujejo kot obveznosti do posameznih zaposlencev v znesku čistih plač in kot odtegnjene obveznosti za dajatve, vštete v njihovih kosmatih plačah. Dodatno se prikazujejo stroški pokojninskega zavarovanja, stroški socialnih zavarovanj in drugi stroški dela. Prostovoljno dodatno pokojninsko zavarovanje je za zaposlene urejeno v okviru kolektivnega pokojninskega zavarovanja pri izvajalcu pokojninskega načrta, ki je odobren in vpisan v poseben register po predpisih, ki urejajo prostovoljno dodatno pokojninsko in invalidsko zavarovanje.

Odhodki se pripoznajo, če je zmanjšanje gospodarskih koristi v obračunskem obdobju povezano z znižanjem vrednosti sredstva ali s povečanjem dolga in je to zmanjšanje mogoče zanesljivo izmeriti. Odhodki se torej pripoznajo hkrati s pripoznavanjem zmanjšanja sredstev oziroma povečanja dolgov.

Poslovni odhodki se pripoznajo, ko se stroški ne zadržujejo več v vrednosti zalog proizvodov in nedokončane proizvodnje, oziroma ko je trgovsko blago prodano. Stroški, ki se ne morejo zadrževati v zalogah proizvodov in nedokončani proizvodnji, so ob svojem nastanku že pripoznani kot poslovni odhodki. Prevrednotovalni poslovni odhodki se pripoznajo, ko je opravljeno ustrezno prevrednotenje.

Finančni prihodki in finančni odhodki

Finančni prihodki obsegajo finančne prihodke iz deležev, finančne prihodke iz danih posojil in finančne prihodke iz poslovnih terjatev. Finančni prihodki so prihodki od naložbenja. Pojavljajo se v zvezi z nekratkoročnimi in s kratkoročnimi finančnimi naložbami pa tudi v zvezi s terjatvami.

Razčlenjujemo jih na finančne prihodke, ki so odvisni od poslovnega izida drugih (npr. prejete dividende v zvezi z naložbami), in na tiste, ki niso odvisni od poslovnega izida drugih (npr. prejete obresti za posojena sredstva). Prihodki od dividend se pripoznavaajo na dan, ko je uveljavljena delničarjeva pravica do plačila. Prihodki iz obresti se v izkazu poslovnega izida pripoznavaajo ob njihovem nastanku z uporabo metode efektivne obrestne mere.

Finančni odhodki zajemajo odhodke od obresti, negativne tečajne razlike in ostalo. Finančni odhodki od obresti se obračunavaajo po metodi efektivne obrestne mere. Oslabitve finančnih naložb nastanejo na osnovi slabitev nekratkoročnih in kratkoročnih finančnih naložb.

Družba ima velik del svojih nabavnih in prodajnih tokov v tujini v različnih valutah. Zaradi tega se pojavljajo tečajne razlike, ki jih je družba obračunala 31. 12. 2021 in jih ustrezno zabeležila v svojih poslovnih knjigah. Pozitivne tečajne razlike so evidentirane kot finančni prihodki.

Davek iz dobička in odloženi davki

Davek iz dobička oziroma izgube poslovnega leta vključuje odmerjeni in odloženi davek.

Davek iz dobička se izkaže v izkazu poslovnega izida, razen v tistem delu, v katerem se nanaša na postavke, ki se izkazujejo neposredno v kapitalu.

Odmerjeni davek je davek, za katerega se pričakuje, da bo plačan od obdavčljivega dobička za poslovno leto, ob uporabi davčnih stopenj, uveljavljenih ali v bistvu uveljavljenih na datum poročanja, in morebitne prilagoditve davčnih obveznosti v povezavi s preteklimi poslovnimi leti.

Odloženi davek se izkazuje po metodi obveznosti po izkazu finančnega položaja, pri čemer se upoštevajo začasne razlike med knjigovodsko vrednostjo sredstev in obveznosti za potrebe finančnega poročanja ter vrednostmi za potrebe davčnega poročanja.

Niso upoštevane naslednje začasne razlike: začetno pripoznanje sredstev ali obveznosti v poslu, v katerem ne gre za poslovne združitve in ne vpliva niti na računovodski niti na obdavčljivi dobiček, in razlike v zvezi z naložbami v odvisna podjetja in skupaj obvladovana podjetja v tisti višini, za katero obstaja verjetnost, da ne bodo odpravljene v predvidljivi prihodnosti.

Odloženi davek se izkaže v višini, v kateri se pričakuje, da ga bo treba plačati ob odpravi začasnih razlik, na podlagi zakonov, uveljavljenih na datum poročanja. Družba pobota odložene terjatve in obveznosti za davek, če ima zakonsko izvršljivo pravico pobotati pripoznane odmerjene terjatve in obveznosti za davek, in če se nanašajo na davek iz dobička, ki pripada isti davčni oblasti v zvezi z isto obdavčljivo enoto ali različnimi obdavčljivimi enotami, ki nameravajo bodisi poravnati odmerjene obveznosti za davek in terjatve za davek z razliko bodisi hkrati povrniti terjatve in poravnati obveznosti.

Odložena terjatev za davek se pripozna v obsegu, za katerega obstaja verjetnost, da bo na voljo prihodnji obdavčljivi dobiček, v breme katerega bo v prihodnje mogoče uporabiti odloženo terjatev. Odložene terjatve za davek se zmanjšajo za znesek, za katerega ni več verjetno, da bo mogoče uveljaviti davčno olajšavo, povezano s sredstvom.

Odložena obveznost za davek se oblikuje ob prevrednotenju sredstev z nabavne na pošteno vrednost. Razlika med knjigovodskim zneskom prevrednotenega (revaloriziranega) sredstva in njegovo davčno osnovo je začasna razlika in

povzroči odloženo obveznost za davek.

Poročanje po odsekih

Družba nima poslovnih odsekov.

Izkaz denarnih tokov

Oblika izkaza denarnih tokov, izbranega za družbo, je sestavljena po posredni metodi.

Izkaz denarnih tokov prikazuje vpliv pritokov in odtokov na stanje denarnih sredstev v obračunskem obdobju. Sestavljen je na podlagi postavk v izkazu finančnega položaja in izkazu poslovnega izida ter njihove dodatne obdelave in pojasnjuje vpliv notranjega financiranja, investiranja, definciranja in dezinvestiranja na spremembo stanj denarnih sredstev od začetka do konca obračunskega obdobja. Družba obravnava med denarnimi sredstvi in njihovimi ustrezniki poleg stanja na transakcijskih računih tudi bančne depozite.

Spremenjeni in novi standardi in pojasnila

Spremembe računovodskih usmeritev in razkritij

Računovodske usmeritve, ki jih je skupina uporabila pri pripravi svojih računovodskih izkazov, so enake tistim, uporabljenih pri pripravi računovodskih izkazov za predhodno poslovno leto. Izjema so prenovljeni standardi in pojasnila, ki jih je družba sprejela na dan 1. januarja 2021 in ki so opisana v nadaljevanju.

Reforma referenčnih obrestnih mer – 2. faza – MSRP 9, MRS 39, MSRP 7, MSRP 4 in MSRP 16 (dopolnila)

Avgusta 2020 je UOMRS objavil drugi del reforme referenčnih obrestnih mer in sicer dopolnitve standardov MSRP 9, MRS 39, MSRP 7, MSRP 4 in MSRP 16 ter s tem zaključil svoje delo kot odgovor na reformo IBOR. Dopolnila vsebujejo začasno izjemo pri poročanju finančnih učinkov zamenjave medbančne obrestne mere (IBOR) z alternativno skoraj netvegano obrestno mero (RFR). Dopolnila omogočajo podjetjem uporabo praktične rešitve pri obračunu sprememb osnove za določitev pogodbenih denarnih tokov finančnega sredstva ali obveznosti, pri čemer mora podjetje efektivno obrestno mero prilagoditi tako, da je enakovredna gibanju tržne obrestne mere. Poleg tega dopolnila omogočajo podjetjem uporabo določenih posplošitev v glede prenehanja obračunavanja varovanja pred tveganjem, vključno z začasno oprostitvijo od zahteve razločevanja, za razmerja varovanja pred tveganjem, pri katerih je bila alternativna referenčna obrestna mera določena kot nepogodbena določena sestavina tveganja.

Dopolnila standarda MSRP 7 Finančni instrumenti

od podjetja zahtevajo razkritja, ki uporabnikom računovodskih izkazov omogočajo razumevanje učinka reforme referenčne obrestne mere na finančne instrumente podjetja in njegovo strategijo upravljanja s tveganji. Podjetje mora dopolnila uporabiti za nazaj, brez preračuna podatkov preteklih obdobj. Dopolnila standarda niso vplivala na računovodske izkaze družbe.

MSRP 16 Najemi – prilagoditev najemnin v zvezi s COVID-19 (dopolnila)

Dopolnila veljajo za letna obdobja z začetkom 1. junija 2020 ali kasneje in jih morajo podjetja uporabiti za nazaj. Zgodnja začetek uporabe je dovoljen tudi pri pripravi računovodskih izkazov, ki na dan 28. maja 2020 še niso bili odobreni za objavo. Standard uvaja praktično rešitev od uporabe zahtev standarda MSRP 16 pri obračunavanju prilagoditev najemnine, do katerih pride neposredno zaradi pandemije COVID-19.

Dopolnila omogočajo najemniku uporabo praktične rešitve tako, da mu prilagoditev najemnine, ki so neposredna posledica pandemije, ni potrebno obračunavati tako kot druge spremembe ob uporabi tega MSRP 16 pod pogojem, da so izpolnjeni vsi naslednji pogoji:

- posledica spremembe najemnine je spremenjeno nadomestilo za najem, ki je skoraj enako ali nižje kot nadomestilo za najem neposredno pred spremembo; vsako znižanje najemnin vpliva samo na plačila, ki bi prvotno zapadla 30. junija 2021 ali pred tem;
- ni bistvene spremembe drugih pogojev najema.

Dopolnila standarda niso imela vpliva na računovodske izkaze družbe.

Standardi, ki še niso v veljavi in jih družba ni predčasno sprejela

V nadaljevanju so predstavljeni standardi, dopolnitve in pojasnila standardov, ki do priprave računovodskih izkazov še niso začeli veljati. Upoštevali jih bomo pri pripravi svojih računovodskih izkazov ob njihovi uveljavitvi, pred začetkom njihove uveljavitve pa nismo sprejeli nobenega od navedenih standardov, dopolnitev in pojasnil.

Dopolnila standardov MSRP 10 Konsolidirani računovodski izkazi in MRS 28 Naložbe v pridružena podjetja in skupne podvige: Prodaja ali prispevek sredstev med naložbenikom in njegovo pridruženo družbo ali skupnim podvigom

Dopolnila obravnavajo znano neskladje med zahtevami standarda MSRP 10 in tistimi iz standarda MRS 28 pri obravnavi prodaje ali prispevka sredstev med naložbenikom in njegovo pridruženo družbo ali skupnim podvigom. Glavna posledica dopolnil je, da podjetje pripozna celoten znesek dobička ali izgube kadar transakcija vključuje poslovanje (ne glede na to, ali se nahaja v hčerinski družbi ali ne). Za transakcije s sredstvi, ki jih podjetje ne uporablja pri poslovanju, podjetje pripozna le del dobička ali izgube tudi če se sredstva nahajajo v hčerinski družbi. Decembra 2015 je Odbor za mednarodne računovodske standarde datum začetka veljavnosti standarda odložil za nedoločen čas, v pričakovanju rezultatov projekta raziskave obračunavanja sredstev po kapitalski metodi. Dopolnil standarda še ni odobrila EU. Poslovodstvo je ocenilo, da prihodnja sprememba teh standardov ne bo imela pomembnega vpliva na izkaze družbe.

MRS 1 Predstavitev računovodskih izkazov: Razvrstitev obveznosti med kratkoročne ali

nekratkoročne (dopolnila)

Dopolnila so prvotno veljala za letna obdobja z začetkom 1 januarja 2022 ali kasneje. Zgodnja uporaba dopolnil je bila dovoljena. V odgovor na pandemijo koronavirusa je UOMRS odložil datum začetka veljavnosti dopolnil za eno leto, tj. do 1. januarja 2023, da bi podjetjem zagotovil dovolj časa za izvedbo sprememb v razvrstitvi obveznosti. Dopolnila so podjetjem v pomoč pri odločanju, ali naj v izkazu finančnega položaja dolg in druge obveznosti z negotovim datumom poravnave razvrstijo med kratkoročne ali nekratkoročne obveznosti in tako zagotovijo večjo doslednost pri upoštevanju zahtev standarda. Dopolnila vplivajo na predstavitev obveznosti v izkazu finančnega položaja, ne spreminjajo pa obstoječih zahtev v povezavi z merjenjem ali obdobjem pripoznanja sredstev, obveznosti, prihodkov ali odhodkov ali informacij, ki jih podjetje razkrije o teh postavkah. Prav tako dopolnila pojasnjujejo zahteve v povezavi z razvrstitvijo dolgov, ki jih lahko podjetje poravna z izdajo lastnih kapitalskih instrumentov.

Novembra 2021 je Upravni odbor objavil osnutek za javno obravnavo (ED), ki pojasnjuje, kako podjetje obravnava obveznosti, za katere veljajo zaveze, ki jih mora izpolniti na datum, ki sledi obdobju poročanja.

Upravni odbor predlaga predvsem omejen obseg dopolnil standarda MRS 1, ki dejansko razveljavljajo dopolnila iz leta 2020, ki od podjetja zahtevajo, da obveznosti, s katerimi so povezane zaveze, ki jih mora izpolniti šele v naslednjih dvanajstih mesecih po obdobju poročanja, razvrsti med kratkoročne, če jih ob zaključku poročevalskega obdobja ne izpolnjuje.

Namesto tega predlog dopolnil od podjetja zahteva ločeno predstavitev in dodatna razkritja vseh nekratkoročnih obveznosti, s katerimi so povezane zaveze, ki jih mora izpolniti šele v

naslednjih dvanajstih mesecih po obdobju poročanja, če jih ob zaključku poročevalskega obdobja ne izpolnjuje.

Predlog dopolnil velja za letna obdobja z začetkom 1. januarja 2024 ali kasneje in jih mora podjetje v skladu z zahtevami standarda MRS 8 uporabiti za nazaj. Zgodnja uporaba dopolnil je dovoljena. Upravni odbor je obenem predlagal odložitev začetka veljavnosti dopolnil iz leta 2020 kar pomeni, da pred začetkom veljavnosti predlaganih dopolnil, podjetju obstoječe prakse ni treba spreminjati. Dopolnil standarda in osnutkov za javno obravnavo še ni odobrila EU. Poslovodstvo je ocenilo, da prihodnja sprememba tega standarda ne bo imela pomembnega vpliva na izkaze družbe.

MSRP 3 Poslovne združitve; MRS 16 Opredmetena osnovna sredstva; MRS 37 Rezervacije, pogojne obveznosti in pogojna sredstva ter letne izboljšave 2018-2020 (dopolnila)

Dopolnila veljajo za letna obdobja z začetkom 1. januarja 2022 ali kasneje. Zgodnja uporaba dopolnil je dovoljena. UOMRS je objavil omejena dopolnila standardov MSRP.

- **Dopolnila standarda MSRP 3 Poslovne združitve** posodablja sklic v standardu MSRP 3 na temeljni okvir standardov računovodskega poročanja, ne spreminjajo pa računovodskih zahtev pri obračunavanju poslovnih združitvev.
- **MRS 16 Opredmetena osnovna sredstva (dopolnila)** podjetju prepovedujejo, da bi od stroškov nepremičnin, strojev in opreme odštelo izkupiček od prodaje proizvodov v obdobju priprave sredstva na njegovo predvideno uporabo in zahteva pripoznanje izkupička od prodaje in s tem povezane stroške v poslovnem izidu.

- **MRS 37 Rezervacije, pogojne obveznosti in pogojna sredstva (dopolnila)** opredeljujejo stroške, ki jih podjetje upošteva pri določanju stroškov izpolnitve pogodbe za namen ocene, ali je pogodba kočljiva.
- **Letne izboljšave 2018-2020** prinašajo nekatera manjša dopolnila standardov MSRP 1 Prva uporaba mednarodnih standardov računovodskega poročanja, MSRP 9 Finančni instrumenti, MRS 41 Kmetijstvo ter nazorne primere k standardu MSRP 16 Najemi.

Poslovodstvo je ocenilo, da prihodnja sprememba teh standardov ne bo imela pomembnega vpliva na izkaze skupine.

MSRP 16 Najemi – Prilagoditev najemnin v zvezi s COVID-19 po 30. juniju 2021 (dopolnila)

Dopolnila standarda veljajo za letna obdobja z začetkom 1. aprila 2021 ali kasneje, pri čemer je dovoljena zgodnja uporaba tudi v računovodskih izkazih, ki na dan objave dopolnil standarda niso bili odobreni za objavo.

Marca 2021 je Odbor za mednarodne računovodske standarde dopolnil pogoje za uporabo praktične rešitve iz standarda MSRP 16, ki najemniku omogoča, da prilagoditve najemnin, do katerih pride neposredno zaradi pandemije COVID-19, ne obravnava po smernicah standarda MSRP 16. Podjetje lahko praktično olajšavo pri obravnavi prilagoditve najemnin, pri katerih posamezno znižanje najemnine vpliva samo na plačila, ki bi prvotno zapadla 30. junija 2022 ali prej in pod pogojem, da so izpolnjeni vsi pogoji za uporabo praktične rešitve. Poslovodstvo je ocenilo, da prihodnja sprememba tega standarda ne bo imela pomembnega vpliva na izkaze družbe.

MRS 1 Predstavitev računovodskih izkazov in Stališče 2 mednarodnih računovodskih izkazov MSRP: Razkritje računovodskih usmeritev (dopolnila)

Dopolnila veljajo za letna obdobja z začetkom 1 januarja 2023 ali kasneje. Zgodnja uporaba dopolnil je dovoljena. Dopolnila določajo smernice za presojo pomembnosti pri razkritju računovodskih usmeritev. Dopolnila MRS 1 nadomeščajo zahtevo po razkritju »bistvenih« računovodskih usmeritev z zahtevo po razkritju »pomembnih« računovodskih usmeritev. Obenem vsebuje Stališče napotke in nazorne primere kot pomoč pri uporabi koncepta pomembnosti pri presoji razkritja računovodskih usmeritev. Dopolnil standarda še ni odobrila EU. Poslovodstvo je ocenilo, da prihodnja sprememba tega standarda ne bo imela vpliva na izkaze družbe.

MRS 8 Računovodske usmeritve, spremembe računovodskih ocen in napake: Opredelitev računovodskih ocen (dopolnila)

Dopolnila standarda veljajo za letna obdobja z začetkom 1. januarja 2023 ali kasneje. Zgodnja uporaba dopolnil je dovoljena. Dopolnila obravnavajo spremembe računovodskih usmeritev in računovodskih ocen ob začetku tega obdobja ali kasneje in opredeljujejo računovodske ocene kot denarne zneske v računovodskih izkazih, s katerimi je povezana negotovost z vidika njihovega merjenja. Prav tako dopolnila pojasnjujejo, kaj so spremembe računovodskih ocen in kako se te razlikujejo od sprememb računovodskih usmeritev in popravkov napak. Dopolnil standarda še ni odobrila EU. Poslovodstvo je ocenilo, da prihodnja sprememba tega standarda ne bo imela pomembnega vpliva na izkaze družbe.

MRS 12 Davek iz dobička: Odloženi davek od sredstev in obveznosti ene same transakcije (dopolnila)

Dopolnila veljajo za letna obdobja z začetkom 1 januarja 2023 ali kasneje. Zgodnja uporaba dopolnil je dovoljena. Maja 2021 je Odbor za mednarodne računovodske standarde objavil dopolnila računovodskega standarda MRS 12 s katerimi je omejil uporabo izjeme pri začetnem pripoznanju po MRS 12 in določil, kako naj podjetje obračuna odloženi davek od določenih transakcij, kot so najemi in obveznosti povezane z razgradnjo. V skladu z dopolnili izjema ne velja za transakcije, katerih obdavčljivi znesek je ob prvotnem pripoznanju enak znesku odbitnih začasnih razlik. Izjema velja le, če pri pripoznanju sredstva v najemu in z njim povezane obveznosti (ali obveznosti v povezavi z razgradnjo in razgradnjo sestavnega dela sredstva) obdavčljivi znesek ni enak znesku odbitnih začasnih razlik. Dopolnil standarda še ni odobrila EU. Poslovodstvo je ocenilo, da prihodnja sprememba tega standarda ne bo imela vpliva na izkaze družbe.

Obvladovanje finančnega tveganja

Družba ne uporablja finančnih instrumentov. Družba ocenjuje finančna tveganja v okviru naslednjih skupin:

- kreditno tveganje,
- likvidnostno tveganje,
- tržno tveganje,
- valutno tveganje in
- tveganje spremembe obrestne mere.

Ta točka obravnava družbo in njeno izpostavljenost posameznim omenjenim tveganjem, njene cilje, usmeritve in postopke za merjenje in obvladovanje tveganj ter njeno ravnanje s kapitalom. Druga kvantitativna razkritja so zajeta v nadaljevanju pojasnil k računovodskim izkazom.

Poslovodstvo je v celoti odgovorno za vzpostavitev okvirnega upravljanja družbe s tveganji. Znotraj finančnega in računovodskega oddelka se spremlja in upravlja s tveganji. Direktor financ sproti poroča poslovodstvu o izvajanju dejavnosti.

Usmeritve za upravljanje s tveganji so oblikovane za opredelitev in analizo tveganj, ki grozijo družbi, na podlagi česar se določijo ustrezne omejitve in kontrole ter spremljajo tveganja in upoštevanje omejitev. Usmeritve in sistemi upravljanja s tveganji se redno preverjajo in tako sproti posredujejo informacije o spremenjenih tržnih razmerah ter dejavnostih družbe. Tako z izobraževanjem kot tudi s standardi in postopki upravljanja s tveganji si družba prizadeva razviti disciplinirano in konstruktivno okolje, v katerem se vsi zaposleni zavedajo svoje vloge in svojih obveznosti.

Kreditno tveganje

Kreditno tveganje je tveganje, da bo družba utrpela finančno izgubo, če stranka ali pogodbenica, vključena v pogodbo o finančnem instrumentu, ne izpolni pogodbenih obveznosti. Kreditno tveganje nastane predvsem iz terjatev družbe do strank in naložbenih vrednostnic.

Poslovne in druge terjatve

Izpostavljenost družbe kreditnemu tveganju je odvisna zlasti od značilnosti posameznih strank. Z geografskega vidika koncentracija kreditnega tveganja ne obstaja.

Oddelek za finance in računovodstvo oblikuje, poslovodstvo pa potrdi kreditno politiko, v skladu s katero se za vsako novo stranko izvede analiza njene kreditne sposobnosti, preden ji družba ponudi standardne pogoje plačila in dobave. Pregled zajema zunanje ocene, če obstajajo, v nekaterih primerih pa tudi reference banke. Nabavne omejitve, ki se določijo v obliki najvišjega odprtega zneska, ki ni predmet potrditve, se vzpostavijo za vsako stranko posebej in te omejitve se redno preverjajo. Poslovanje družbe s stranko, ki ne izpolnjuje norme kreditne sposobnosti, poteka na osnovi predplačil ali ustreznih instrumentov zavarovanja plačil.

Družba oblikuje slabitve, ki predstavljajo višino ocenjenih izgub iz poslovnih in drugih terjatev ter naložb. Glavna elementa tega popravka sta posebni del izgube, ki se nanaša na posamezna pomembna tveganja, in skupni del izgube, ki se oblikuje za družbe podobnih sredstev zaradi izgub, ki so nastale, a še niso opredeljene.

Popravek za skupni znesek izgube se določi ob upoštevanju podatkov iz preteklosti, ki se nanašajo na statistiko plačila podobnih finančnih sredstev zaradi izgub, ki so nastale, a še niso opredeljene. Popravek za skupni znesek izgube se določi ob upoštevanju podatkov iz preteklosti, ki se nanašajo na statistiko plačila podobnih finančnih sredstev.

Likvidnostno tveganje

Likvidnostno tveganje je tveganje, da družba ne bo zmožna poravnati svojih finančnih obveznosti ob njihovi dospelosti. Najvišjo možno likvidnost družba zagotavlja tako, da ima vselej dovolj likvidnih sredstev za poravnanje svojih obveznosti v roku, in sicer tako v običajnih kot tudi v stresnih okoliščinah, ne da bi nastale nesprejemljive izgube ali tveganje škodovati ugledu družbe.

Družba ima za zagotavljanje likvidnosti odprto kreditno linijo, kjer na podlagi potreb črpa ustrezna sredstva.

Valutno tveganje

Družba je izpostavljena valutnemu tveganju na prodajnem, nabavnem in posojilnem področju, in sicer pri poslih v valutah, ki niso funkcijske valute družb v družbi, kjer so predvsem evri. Valute, v katerih družba največ posluje, so EUR in USD, v manjšem obsegu tudi PLN, GBP in CHF.

Na vseh trgih poskušamo izpostavljenost zmanjšati z integriranjem tečaja v razliko v ceni, z naravnim varovanjem, torej uravnavanjem prodaje in nabave, in s terminsko čim bolj optimalnim valutnim pokrivanjem prilivov z odlivi.

Tržno tveganje

Tržno tveganje je tveganje, da bodo spremembe v tržnih cenah, kot so devizni tečaji, obrestne mere in lastniški instrumenti, vplivale na prihodke družbe ali na vrednost finančnih instrumentov. Cilj obvladovanja tržnega tveganja sta obvladovanje in nadzor nad izpostavljenostjo tržnim tveganjem v razumnih mejah ob hkratni optimizaciji dobička.

Tveganje spremembe obrestne mere

Obrestno tveganje je tveganje, da bo vrednost finančnega instrumenta nihala zaradi spremembe tržnih obrestnih mer. Delež dolžniških virov, vezanih na spremenljivo obrestno mero EURIBOR, ima nizek delež med viri financiranja podjetja, zato je izpostavljenost družbe obrestnemu tveganju nizka. Tveganju spremembe obrestne mere se kljub temu izogibamo s prilagajanjem obrestnih mer na aktivni, obrestnim meram na pasivi, poleg tega pa izvajamo tudi simulacije na izkazu finančnega položaja z vidika absorpcije financiranja v povezavi s spremembami obrestnih mer.

Pojasnila k izkazu poslovnega izida

1 – Čisti prihodki od prodaje

v EUR	2021	2020
Prihodki od prodaje blaga	3.927.340	5.589.895
Prihodki od prodaje proizvodov	102.639.468	116.897.217
Prihodki od prodaje storitev	4.077.916	3.857.368
Ostali prihodki	8.467	27.808
Skupaj	110.653.190	126.372.288

Prihodki od prodaje po programih v %

	2021	2020
Sistemski pametni števeci	50 %	52 %
Lean števeci	25 %	22 %
Enostavni gospodinjski števeci	9 %	10 %
Industrijski števeci	7 %	6 %
Rezervni in sestavni deli namenjeni za preprodajo	5 %	5 %
Programska oprema in ostale storitve	3 %	4 %
Vodomeri in toplotni števeci	manj kot 1 %	manj kot 1 %
Skupaj	100 %	100 %

Prihodki po trgih

v EUR	2021	2020
Prihodki od prodaje na domačem trgu	9.255.917	9.280.598
Prihodki od prodaje v EU	53.784.596	82.607.601
Prihodki od prodaje v tujino – ostalo	47.612.677	34.484.089
Skupaj	110.653.190	126.372.288

Prihodki od prodaje izhajajo iz pogodb s kupci o prodaji blaga in storitev.

2 – Stroški po naravnih vrstah

v EUR	2021	2020
Nabavna vrednost prodanega blaga	3.583.338	5.683.739
Stroški materiala	66.792.661	74.327.621
Stroški storitev in drugi stroški	12.278.883	11.586.120
Sprememba vrednosti zalog	(623.314)	4.286.969
Stroški amortizacije	5.008.173	5.386.719
Neopredmetena dolgoročna sredstva	1.232.561	1.673.634
Opredmetena osnovna sredstva	3.775.612	3.713.086
Stroški dela	21.900.673	21.766.105
Bruto plače in nadomestila	16.179.773	16.226.732
Stroški pokojninskih zavarovanj	1.754.326	1.731.207
Stroški drugih socialnih zavarovanj	1.146.177	1.121.677
Ostali stroški dela	2.820.397	2.686.489
Skupaj	108.940.414	123.037.273

Število zaposlenih 31. 12. 2021 je znašalo 673, 31.12.2020 pa 696.

Glavnino stroškov storitev in drugih stroškov predstavljajo stroški vzdrževanja, logistični stroški in stroški intelektualnih storitev.

Ostali stroški dela vključujejo regres za letni dopust, stroške prevoza na delo, stroške prehrane med delom, stroške odpravnin in jubilejnih nagrad.

Prispevek za dodatno pokojninsko zavarovanje je znašal 351.366 evrov (v letu 2020 353.341 evrov).

3 – Drugi poslovni prihodki

v EUR	2021	2020
Prihodki od subvencij in donacij	298.002	1.185.060
Odprava rezervacij	1.459.821	0
Plačane terjatve, slabljene v preteklih letih	211.156	127.128
Plačane terjatve, dokončno odpisane v preteklih letih	166.030	218.773
Dobički od prodaje opredmetenih osnovnih sredstev	8.064	36.540
Ostali poslovni prihodki	256.671	483.108
Skupaj	2.399.743	2.050.608

4 – Drugi poslovni odhodki

v EUR	2021	2020
Slabitve terjatev	1.087.520	1.124.066
Dokončni odpisi	0	46.934
Oblikovanje rezervacij	36.924	995.030
Izgube od prodaje opredmetenih osnovnih sredstev	26.091	9
Ostali poslovni odhodki	7.874	103.176
Skupaj	1.158.409	2.269.215

5 – Finančni prihodki

v EUR	2021	2020
Prihodki od obresti	74.115	9.191
Pozitivne neto tečajne razlike	48.833	138.730
Ostalo	4.256	15.005
Skupaj	127.204	162.926

6 – Finančni odhodki

v EUR	2021	2020
Odhodki od obresti	995	11.810
Oslabitev finančnih naložb	138.300	100.300
Ostalo	6.698	9.894
Skupaj	145.993	122.004

Slabitve finančnih naložb predstavljajo slabitve naložb v odvisne družbe in slabitev posojil, danim odvisnim družbam.

7 – Davek od dohodka

Davek od dohodkov pravnih oseb se obračunava na temelju prihodkov in odhodkov, ki so vključeni v izkaz poslovnega izida v skladu z veljavno zakonodajo. Čisti poslovni izid leta 2021 je pozitiven.

Prikaz efektivne stopnje davka od dohodka družbe:

v EUR	2021	2020
Bruto poslovni izid pred obdavčitvijo	2.935.321	3.157.330
Davčna stopnja	19 %	19 %
Davek po veljavni davčni stopnji	557.711	599.893
Učinek davčno nepriznanih stroškov	307.944	424.722
Učinek neobdavčenih prihodkov	(200.003)	(62.803)
Učinek povečanja davčne osnove	46.228	48.636
Učinek davčne olajšave uporabljene v davčnem obdobju	(711.880)	(1.010.448)
Davčna obveznost	263.396	373.866
Efektivna davčna stopnja	8,97%	11,84%

Pojasnila k izkazu finančnega položaja

8 – Nepremičnine, naprave in oprema

v EUR	2021	2020
Zemljišča*	4.527.176	4.527.176
Zgradbe*	15.827.505	16.214.957
Oprema	7.494.856	8.678.357
Nepremičnine, naprave in oprema v pridobivanju	1.200.753	575.486
Skupaj opredmetena osnovna sredstva	29.050.289	29.995.976

* V letu 2014 je družba spremenila metodo vrednotenja nepremičnin z modela nabavne vrednosti v model prevrednotenja.

Vrednotenje po modelu nabavne vrednosti*

v EUR	31. 12. 2021	31. 12. 2020
Zemljišča	1.090.496	1.090.496
Zgradbe	8.043.445	8.452.061

Največje investicije v letu 2021 so bile v proizvodjalno opremo.

Družba je nazadnje 31. 10. 2020 prevrednotila zemljišča in zgradbe na pošteno vrednost. Cenitev nepremičnin skupine je izvedel neodvisni ocenjevalec vrednosti nepremičnin, in sicer glede na denar ustvarjajočih enot (po posameznih lokacijah). Pri oceni vrednosti je uporabil način tržnih primerjav in na donosu zasnovani način (metoda kapitalizacije donosa). Ocenjene vrednosti so bile uporabljene za določitev vrednosti nepremičnin 31. 12. 2020.

Tabela: Tehnike vrednotenja in uporabljene predpostavke

Denar ustvarjajoča enota	Vrsta sredstev	Uporabljena metoda vrednotenja	Uporabljene predpostavke
Kranj	zemljišča	način tržnih primerjav	Ocena poštene vrednosti zemljišča v višini 123,7 EUR/m ² je bila ocenjena ob upoštevanju predpostavk, da je zemljišče prosto vseh zgradb, da je za zemljišče že plačan komunalni prispevek ter da je obstoječa raba tudi najgospodarnejša raba zemljišča. Pri določanju poštene vrednosti so bili upoštevani 2,5 % stroški prodaje. Razpon cen primerljivih tržnih transakcij za nakup zemljišč, prilagojenih za primerljivost, ki so bila upoštevane v oceni, je znašal od 68 do 93 EUR/m ² .
Kranj	zgradbe	na donosu zasnovani način	Ocena poštene vrednosti zgradb je bila podana na podlagi aktualnih sklenjenih najemih za skladiščne in industrijske ter pisarniške prostore, ki se gibljejo od 1,2 do 7,8 EUR/m ² , s povprečjem 3,5 EUR /m ² za skladiščne in industrijske prostore in 4,5 do 12,2 EUR/m ² za pisarniške prostore. Mera kapitalizacije, uporabljena pri izračunu, znaša 7,87 % za pisarniške prostore ter 8,48 % za skladišče in industrijske prostore. Pri izračunu se je upoštevala 10 % prilagoditev za nezasedenost/ neizterljivost, za obnovljen objekt 5 % in za objekt na slabši lokaciji 5 %, ter 5 EUR/m ² nadomestitvene rezerve ter 0,3 % za stroške zavarovanja.

Družba po politiki vsaka tri leta naredi novo cenitev zgradb in zemljišč, kar se oceni po pošteni vrednosti. Zadnja cenitev je bila opravljena 31. 10. 2020.

Poslovodstvo je presodilo, da ni indikatorjev, da bi se poštena vrednost pomembno spremenila od zadnje cinitve.

Tabela gibanja nepremičnin, naprav in opreme za leto 2021

v EUR	Zemljišča	Zgradbe	Oprema in ostala sredstva	Ostala oprema	Osnovna sredstva v pridobivanju	Skupaj
Nabavna vrednost						
Stanje 1. 1. 2021	4.527.176	25.501.351	58.322.129	1.348.728	575.486	90.274.871
Nabave	0	0	0	0	4.237.451	4.237.451
Aktivacije	0	(3.160)	1.911.685	49.573	(3.612.185)	(1.654.087)
Odtujitve	0	0	(1.618.893)	(19.212)	0	(1.638.104)
Prilagoditev	0	275.694	(275.694)	0	0	0
Stanje 31. 12. 2021	4.527.176	25.773.885	58.339.228	1.379.089	1.200.753	91.220.131
Popravek vrednosti						
Stanje 1. 1. 2021	0	9.286.394	49.643.773	1.348.728	0	60.278.895
Amortizacija	0	659.985	3.066.054	49.573	0	3.775.612
Odtujitve	0	0	(1.865.454)	(19.212)	0	(1.884.666)
Stanje 31. 12. 2021	0	9.946.380	50.844.373	1.379.089	0	62.169.841
Neodpisana vrednost						
Stanje 1.1.2021	4.527.176	16.214.957	8.678.357	0	575.486	29.995.976
Stanje 31.12.2021	4.527.176	15.827.505	7.494.856	0	1.200.753	29.050.289

Če konec leta 2014 ne bi prišlo do spremembe računovodske usmeritve, bi knjigovodska vrednost 31. 12. 2021 znašala 1.090.496 evrov (v letu 2020 1.090.496 evrov) za zemljišča in 8.043.445 evrov (v letu 2020 8.452.061 evrov) za zgradbe. Sredstva niso zastavljena.

Družba ima 31. 12. 2021 za 295.165 evrov (v letu 2020 936.936 evrov) obveznosti do dobaviteljev za opredmetena osnovna sredstva.

Neodpisana vrednost sredstev v finančnem najemu je 125.470 evrov.

Na dan 31. 12. 2021 je stanje odloženih obveznosti za davek iz naslova prevrednotenja nepremičnin znašalo 1.931.205 evrov (v letu 2020 1.927.429 evrov).

Nabavna vrednost v celoti amortiziranih opredmetenih osnovnih sredstev je na dan 31. 12. 2021 znašala 44.153.108 evrov (v letu 2020 42.291.392 evrov).

Znesek pogodbenih obveznosti za osnovna sredstva, naročena v letu 2021 in dobavljena v letu 2022, je na dan 31. 12. 2021 znašal 930.400 evrov.

Tabela gibanja nepremičnin, naprav in opreme za leto 2020

v EUR	Zemljišča	Zgradbe	Oprema in ostala sredstva	Ostala oprema	Osnovna sredstva v pridobivanju	Skupaj
Nabavna vrednost						
Stanje 1. 1. 2020	4.496.403	20.177.912	59.187.492	1.504.668	1.831.368	87.197.843
Nabave	0	0	0	0	6.962.370	6.962.370
Aktivacije	0	5.234.769	2.909.814	73.667	(8.218.251)	0
Odtujitve	0	0	(3.775.177)	(229.607)	0	(4.004.784)
Prevrednotenje po modelu poštene vrednosti	30.773	88.670	0	0	0	119.443
Stanje 31. 12. 2020	4.527.176	25.501.351	58.322.129	1.348.728	575.486	90.274.871
Popravek vrednosti						
Stanje 1. 1. 2020	0	8.780.355	50.255.971	1.504.668	0	60.540.993
Amortizacija	0	506.039	3.133.379	73.667	0	3.713.086
Odtujitve	0	0	(3.745.577)	(229.607)	0	(3.975.184)
Stanje 31. 12. 2020	0	9.286.394	49.643.773	1.348.728	0	60.278.895
Neodpisana vrednost						
Stanje 1. 1. 2020	4.496.403	11.397.557	8.931.521	0	1.831.368	26.656.849
Stanje 31. 12. 2020	4.527.176	16.214.957	8.678.357	0	575.486	29.995.976

9 – Neopredmetena sredstva

v EUR	31. 12. 2021	31. 12. 2020
Druga neopredmetena sredstva	5.137.096	5.910.018
Dolgoročno odloženi stroški	3.363.686	3.323.786
Skupaj	8.500.781	9.233.804

Druga neopredmetena sredstva zajemajo usredstvene razvojne projekte in računalniške programe, ki omogočajo informatizirano poslovanje družbe in usredstvenje razvojnih projektov. Življenjske dobe neopredmetenih sredstev so končne. Družba ima neomejene pravice na neopredmetenih sredstvih.

Neopredmetena sredstva niso obremenjena z zastavami oziroma drugimi pravnimi omejitvami. Na dan 31. 12. 2021 ima družba za 77.831 evrov (v letu 2020 82.653 evrov) obveznosti do dobaviteljev za neopredmetena sredstva.

Tabela gibanja drugih neopredmetenih sredstev za leto 2021

v EUR	Premoženjske pravice	Usredstvenje razvojnih projektov	Skupaj
Nabavna vrednost			
Stanje 1. 1. 2021	4.897.983	10.153.856	15.051.839
Nabave	285.975	173.664	459.639
Odtujitve	(5.888)	0	(5.888)
Stanje 31. 12. 2021	5.178.071	10.327.520	15.505.590
Popravek vrednosti			
Stanje 1. 1. 2021	3.734.472	5.407.349	9.141.821
Amortizacija	243.461	989.100	1.232.561
Odtujitve	(5.888)	0	(5.888)
Stanje 31. 12. 2021	3.972.045	6.396.449	10.368.495
Neodpisana vrednost			
Stanje 1. 1. 2021	1.163.511	4.746.507	5.910.018
Stanje 31. 12. 2021	1.206.025	3.931.070	5.137.096

Tabela gibanja drugih neopredmetenih sredstev za leto 2020

v EUR	Premoženjske pravice	Usredstvenje razvojnih projektov	Skupaj
Nabavna vrednost			
Stanje 1. 1. 2020	4.490.645	9.597.665	14.088.309
Nabave	439.569	556.191	995.760
Odtujitve	(32.230)	0	(32.230)
Stanje 31. 12. 2020	4.897.984	10.153.856	15.051.839
Popravek vrednosti			
Stanje 1. 1. 2020	3.557.231	3.943.178	7.500.409
Amortizacija	209.463	1.464.171	1.673.634
Odtujitve	(32.222)	0	(32.222)
Stanje 31. 12. 2020	3.734.472	5.407.349	9.141.821
Neodpisana vrednost			
Stanje 1. 1. 2020	933.413	5.654.487	6.587.900
Stanje 31. 12. 2020	1.163.511	4.746.507	5.910.018

10 – Poslovne terjatve (nekratkoročne)

v EUR	31. 12. 2021	31. 12. 2020
Druge terjatve	140.681	0
Skupaj	140.681	0

11 – Finančne naložbe (nekratkoročne)

v EUR	31. 12. 2021	31. 12. 2020
Finančne naložbe v odvisne družbe*	974.982	921.394
Finančne naložbe v pridružene družbe*	997.509	1.037.509
Dana posojila odvisnim družbam*	466.796	234.575
Druge finančne naložbe	7.917	7.345
Skupaj	2.447.203	2.200.824

* Pojasnilo št. 24: Drugih podatkov glede odvisnih družb zaradi nepomembnosti le-teh ne razkrivamo.

Obrestne mere med povezanimi osebami so določene na podlagi Pravilnika o priznani obrestni meri. Obrestna mera danih posojil znaša med 0,50 % in 1,73 %.

Finančne naložbe v odvisne in pridružene družbe

Družba izkazuje naslednje finančne naložbe v kapitalu odvisnih družb:

Družba	Država	31. 12. 2021	31. 12. 2020	Poslovni izid 2021	Kapital	Knjigovodska vrednost 2021
Iskraemeco GmbH	Nemčija	100 %	100 %	3.803	101.864	75.122
Iskraemeco Nordic AB	Švedska	100 %	100 %	10.473	130.664	0
Iskraemeco (UK) Ltd.	Velika Britanija	100 %	100 %	7.539	823.907	599.413
Iskraemeco Benelux nv	Belgija	100 %	100 %	(29.321)	145.640	175.006
Iskraemeco Schweiz AG	Švica	100 %	100 %	93.619	(196.969)	0
Iskraemeco France s.a.s.*	Francija	100 %	100 %	(5.979)	(1.515)	55.000
Vulcano S. A.	Liechtenstein	100 %	100 %	(18.410)	1.505.310	0
Data 2050, d. o. o.	Slovenija	100 %	100 %	228	19.238	7.500
Iskraemeco Kosovo, d.o.o.*	Kosovo	100 %	100 %	0	0	1.000
Iskraemeco Nederland BV	Nizozemska	85 %	85 %	192.287	873.257	4.250
Iskraemeco TRK Ltd.*	Turčija	100 %	100 %	(32.582)	(80.463)	3.080
Iskraemeco BH, d. o. o.*	Bosna in Hercegovina	100 %	100 %	0	1.023	1.023
Iskraemeco Facility Services, d. o. o.*	Slovenija	100 %	/	0	7.500	7.500
Iskraemeco S. R. L. (Italy)*	Italija	100 %	/	(111.908)	(101.908)	10.000
Iskraemeco Smart Metering Solutions*	Avstrija	100 %	/	(70.361)	(35.361)	35.000
Iskraemeco SP. z. o. o.*	Poljska	100 %	/	(94.951)	(89.951)	1.088

*Navedene družbe niso vključene v konsolidacijo, ker predstavljajo nepomemben delež sredstev v sredstvih skupine in ne izkazujejo prihodkov. Podatkov o sredstvih ne razkrivamo zaradi njihove nepomembnosti.

Družba poleg navedenih odvisnih družb izkazuje tudi naložbe v naslednje pridružene družbe:

Družba	Vrednost naložb v kapital pridruženih družb na 31. 12. 2021	Vrednost naložb v kapital pridruženih družb na 31. 12. 2020	Država	Višina kapitala pridružene družbe na 31. 12. 2021	Višina kapitala pridružene družbe na 31. 12. 2020	31. 12. 2021	31. 12. 2020
Iskraemeco (M) Sdn.Bhd.	0	0	Malezija	(52.566)	(8.109)	30,00 %	30,00 %
Elektrokontrol, d. o. o.	0	0	Bosna in Hercegovina	49.096	54.974	42,86 %	42,86 %
Iskraemeco Sarajevo, d. o. o.	997.509	997.509	Bosna in Hercegovina	1.409.757	1.318.524	42,90 %	42,49 %
Skupaj	977.509	997.509		1.406.287	1.368.503		

Družba v konsolidiranih računovodskih izkazih s kapitalsko metodo pripozna le družbo Iskraemeco Sarajevo, d. o. o., ostalih družb pa zaradi nepomembnosti ne predstavljamo v konsolidiranih računovodskih izkazih. Poslovni izid družbe Iskraemeco Sarajevo, d. o. o., je v letu 2021 znašal 157.625 evrov, kapital je 31. 12. 2021 znašal 3.286.147 evrov.

Spremembe naložb v odvisne in pridružene družbe:

v EUR	2021	2020
Stanje 1. 1.	1.958.903	1.902.880
Nova vlaganja	53.606	434.500
Prodaja	(40.000)	0
Slabitev in odpis	0	(378.477)
Tečajne razlike	(18)	0
Stanje 31. 12.	1.972.491	1.958.903

Druge naložbe:

v EUR	2021	2020
Stanje 1. 1.	7.345	7.977
Pridobitve	840.000	0
Odprava	(840.000)	0
Tečajne razlike	571	(632)
Stanje 31. 12.	7.917	7.345

12 – Odložene terjatve za davek:

v EUR	31. 12. 2021	31. 12. 2020
Odložene terjatve za davek	6.374.230	6.559.904

Za leto 2021 smo davčno osnovo znižali do maksimalno dovoljene višine, vendar vseh olajšav, ki so zapadle 31. 12. 2021 nismo porabili. Z nastalimi stroški za raziskave in razvoj, ter za investicije v letu 2021 smo pridobile nove potencialne olajšave. Izračunane odložene terjatve za davek za leto 2021 so posledično nižje kot konec leta 2020. Skupina presoja olajšave znotraj zakonsko določenih zapadlosti – olajšave iz naslova raziskav in razvoja ter investicij znotraj verjetnosti uporabe v dobi petih let, olajšave iz naslova preteklih izgub pa brez zapadlosti.

Osnova za izračun odloženih terjatev za davek:

v EUR	2021	2020
Neizkoriščene davčne izgube	6.697.446	6.697.446
Olajšave za investiranje	5.797.234	6.425.783
Olajšave za vlaganje v razvoj in raziskave	21.053.904	21.402.582
Skupaj davčne olajšave	33.548.584	34.525.811

Neizkoriščene davčne izgube so izgube iz leta 2011. Neizkoriščene davčne olajšave se nanašajo na olajšavo za vlaganje v raziskave in razvoj ter olajšavo za investiranje.

Neto odloženi davki:

v EUR	31. 12. 2021	31. 12. 2020
Odložene terjatve za davek	6.374.230	6.559.904
Odložene obveznosti za davek	(1.931.205)	(1.927.429)
Neto odloženi davki	4.443.025	4.632.475

Gibanje terjatev za odložene davke:

v EUR	2021	2020
Stanje 1. 1.	6.559.904	6.559.904
Oblikovanje	0	0
Odprava	(185.674)	0
Stanje 31. 12.	6.374.230	6.559.904

Gibanje obveznosti za odložene davke:

v EUR	2021	2020
Stanje 1. 1.	(1.927.429)	(1.953.371)
Oblikovanje - prevrednotenje nepremičnin; prerazporeditev znotraj opreme in nepremičnin	(52.382)	(22.694)
Odprava - amortizacija	48.606	48.636
Stanje 31. 12.	(1.931.205)	(1.927.429)

Osnovo za odložene obveznosti za davek predstavlja vrednost prevrednotenja nepremičnin (zemljišč in zgradb).

13 – Zaloge

v EUR	31.12.2021	31.12.2020
Material	30.242.255	14.544.541
Nedokončana proizvodnja	5.268.090	3.343.734
Končani proizvodi	1.412.933	2.713.974
Blago za prodajo	52.306	0
Skupaj	36.975.583	20.602.250

Popravek vrednosti zalog je na dan 31. 12. 2021 znašal 3.935.142 evrov (v letu 2020 3.335.142 evrov). Oblikovan popravek je v naslednjih vrednostih po kategorijah: material – 2.360.717 evrov (v letu 2020 1.760.717 evrov); nedokončana proizvodnja – 933.552 evrov (v letu 2020 933.552 evrov); končni proizvodi in blago za prodajo – 640.873 evrov (v letu 2020 640.873 evrov). Ocenjujemo, da je čista iztržljiva vrednost višja od knjigovodske vrednosti zalog. Zaloge niso zastavljene kot jamstvo za obveznosti.

Zaloge materiala so se glede na preteklo leto zvišale zaradi oblikovanja varnostnih zalog, kot posledica motenj v oskrbni verigi.

14 – Finančne naložbe (kratkoročne)

v EUR	2021	2020
Stanje 1. 1.	2.390.000	390.000
Povečanje	1.575.026	4.145.842
Zmanjšanje	(3.575.026)	(2.145.842)
Stanje 31. 12.	390.000	2.390.000

Vsa posojila so dana povezanim osebam. Obrestne mere med povezanimi osebami so določene po Pravilniku o priznani obrestni meri.

15 – Poslovne terjatve (kratkoročne)

v EUR	31.12.2021	31.12.2020
Terjatve do povezanih oseb*	18.163.167	15.472.008
Terjatve do drugih kupcev	10.806.971	9.752.306
Skupaj	28.970.137	25.224.313

* Pojasnilo št. 24

Kratkoročne terjatve so izterljive. Pri problematičnih kupcih opravljamo storitve po plačanih avansih. Kratkoročne terjatve do kupcev v tujini so preračunane po referenčnem tečaju Evropske centralne banke na dan 31. 12. 2021. Učinki sprememb v evrski proti vrednosti na dan izkaza finančnega položaja kot tečajne razlike povečujejo finančne prihodke oziroma finančne odhodke.

Kratkoročne poslovne terjatve v večini primerov niso posebej zavarovane. Le pri nekaterih poslovnih partnerjih, predvsem pri tistih iz neevropskih držav, se zavarujemo z akreditivi oziroma bančnimi garancijami ali pa s prejetimi menicami in meničnimi izjavami, izdanimi na naslov družbe Iskraemeco, d. d. Proti tveganju (zaradi morebitnih neplačil) do drugih se zavarujemo tudi tako, da imamo za vsakega poslovnega partnerja določen limit odprtega salda in razvrščanje v razrede. Pojasnilo glede starostne strukture je v pojasnilu 24.

Zastave terjatev za zavarovanje posojil v letu 2021 ni bilo.

16 – Poslovne terjatve do drugih (kratkoročne)

v EUR	31.12.2021	31.12.2020
Druge kratkoročne terjatve	981.177	949.692
Druge kratkoročne terjatve do povezanih oseb*	101.127	19.936
Dani avansi	1.715.357	669.770
Dani avansi do povezanih oseb*	1.621.692	709.169
Skupaj	4.419.353	2.348.567

* Pojasnilo št. 24.

Večji znesek drugih terjatev predstavljajo terjatve do države za DDV v znesku 846.400 evrov (v letu 2020 630.363 evrov).

17 – Druga sredstva (kratkoročna)

v EUR	31.12.2021	31.12.2020
Kratkoročno odloženi stroški oziroma odhodki	1.032.735	968.968
Kratkoročno nezaračunani prihodki iz pogodb s kupci	799.674	560.766
Skupaj	1.832.409	1.529.734

Kratkoročno odloženi stroški so stroški zavarovanj, naročnin in vzdrževanja, kratkoročno nezaračunani prihodki pa so iz poslov s stranko v Avstriji, kjer je možnost pripoznanja prihodkov že nastala, faktura pa bo izstavljena v letu 2022.

18 – Denar in denarni ustrezniki

v EUR	31.12.2021	31.12.2020
Bančni računi (domača valuta)	4.593.554	2.801.757
Bančni računi (tuje valute)	1.729.481	6.245.401
Depoziti (nad 24 ur)	4.000	3.752
Denarna sredstva v blagajni	26.625	26.625
Skupaj	6.353.660	9.077.534

19 – Vpoklicani kapital

Vrednost osnovnega kapitala znaša 15.833.572 evrov in je razdeljen na 379.429 navadnih delnic z nominalno vrednostjo 41,73 evrov. Delnice so v celoti vplačane.

Vrednost čistega dobička na vplačano navadno delnico 31. 12. 2021 je 6,55 evra.

Rezerve za pošteno vrednost in sprememba odloženih davčnih obveznosti v povezavi s prevrednotenjem opredmetenih osnovnih sredstev

Rezerve za pošteno vrednost

v EUR	2021	2020
Stanje 1. 1.	8.216.933	8.327.527
Prevrednotenje	0	96.748
Prilagoditev	223.312	0
Amortizacija	(207.214)	(207.343)
Stanje 31. 12.	8.233.031	8.216.933

Odložene davčne obveznosti

v EUR	2021	2020
Stanje 1. 1.	1.927.429	1.953.371
Prevrednotenje	0	22.694
Prilagoditev	52.382	0
Amortizacija	(48.606)	(48.636)
Stanje 31. 12.	1.931.205	1.927.429

Predlog uporabe bilančnega dobička

Bilančni dobiček v višini 38.755.894 evra ostaja nerazporejen. O njegovi uporabi bo odločala skupščina.

Tabela bilančnega dobička po Zakonu o gospodarskih družbah (ZGD)

Rezerve iz dobička	0 EUR
Preneseni dobiček preteklih let	40.200.711 EUR
Dobiček poslovnega leta	2.486.252 EUR
Dolgoročno odloženi stroški razvijanja	(3.931.070) EUR
Bilančni dobiček	38.755.894 EUR

20 – Rezervacije

v EUR	31.12.2021	31.12.2020
Rezervacije	9.425.159	11.199.692
Skupaj	9.425.159	11.199.692

Gibanje rezervacij:

v EUR	Rezervacije za odpravnine in jubilejne nagrade	Rezervacije za dana jamstva ob prodaji proizvodov in ostalo	Skupaj
Stanje 1. 1. 2020	2.899.912	7.054.165	9.954.077
Oblikovane med letom	235.409	1.098.030	1.333.439
Uporabljene med letom	(76.490)	(11.334)	(87.824)
Odprava	0	0	0
Stanje 31. 12. 2020	3.058.831	8.140.861	11.199.692
Stanje 1. 1. 2021	3.058.831	8.140.861	11.199.692
Oblikovane med letom	143.337	80.149	223.486
Uporabljene med letom	(219.149)	(319.049)	(538.198)
Odprava	0	(1.459.821)	(1.459.821)
Stanje 31.12.2021	2.983.018	6.442.140	9.425.159

Ločeno se izkazuje rezervacije na račun pričakovanih stroškov iz odpravnin ob odhodu v pokoj in jubilejnih nagrad, rezervacije za pričakovane izgube iz pravnih sporov, rezervacije za dana jamstva ob prodaji proizvodov ter druge rezervacije.

Pričakovanja glede tveganj prodajnih garancij so se po analitičnem izračunu na osnovi prodanih količin in dejansko nastalih stroškov reklamacij znižala glede na preteklo leto. Na podlagi izboljšanih rezultatov analiz pokvarljivosti števecv smo izračunali, da je Iskraemeco nekaterim tveganjem manj izpostavljen.

Pri oblikovanju rezervacij iz izračuna sedanje vrednosti obveznosti za odpravnine in jubilejne nagrade (izračun je pripravil pooblaščen aktuar) so bile upoštevane naslednje predpostavke:

- število zaposlenih 31. 12. 2021 (za posameznika: datum rojstva, skupna delovna doba, pokojninska delovna doba, delovna doba v družbi, osnova za izračun odpravnine),
- pričakovana dolgoročna rast višine jubilejnih nagrad in neobdavčljivih zneskov v višini 1,0 %,
- pričakovana smrtnost delavcev v skladu s slovenskimi tablicami smrtnosti 2007,
- ocena fluktuacije,
- diskontna obrestna mera 0,55 %.

Analiza občutljivosti

Parametri	Rezervacije za odpravnine	Rezervacije za jubilejne nagrade
Znižanje disk. obr. mere za 0,5 %	99.952	21.507
Povečanje disk. obr. mere za 0,5 %	(93.493)	(20.388)
Povečanje rasti plač za 0,5 %/letno	36.758	0
Zmanjšanje rasti plač za 0,5 %/letno	(33.207)	0

21 – Finančne obveznosti (kratkoročne)

v EUR	31.12.2021	31.12.2020
Posojila dobljena pri bankah	0	500.360
Druge finančne obveznosti	137.760	94.550
Skupaj	137.760	594.910

Na dan 31. 12. 2021 družba ne izkazuje kratkoročnih finančnih obveznosti (prejetih posojil).

Druge kratkoročne finančne obveznosti predstavljajo obveznosti za dividende do matičnega podjetja in finančni leasing.

Gibanje finančnih obveznosti (kratkoročnih)

v EUR	2021	2020
Stanje 1. 1.	594.910	1.111.105
Povečanje	249.840	0
Prenos iz dolgoročnih finančnih obveznosti	0	500.000
Odplačilo	(702.926)	(1.000.000)
Prenos	4.064	(16.195)
Stanje 31. 12.	137.760	594.910

22 – Poslovne obveznosti (kratkoročne)

v EUR	31.12.2021	31.12.2020
Kratkoročne obveznosti do domačih dobaviteljev	15.140.618	7.821.079
do povezanih družb*	0	8.995
do drugih	15.140.618	7.812.084
Kratkoročne obveznosti do tujih dobaviteljev	21.445.651	13.669.999
do povezanih družb*	3.830.226	3.575.797
do drugih	17.615.425	10.094.202
Druge kratkoročne poslovne obveznosti	3.906.700	3.129.817
do drugih	3.906.700	3.129.817
Skupaj	40.492.969	24.620.895

* Glej pojasnilo št. 24.

Večje zneske drugih poslovnih obveznosti do drugih predstavljajo predvsem obveznosti do zaposlenih iz plač, obveznosti do države iz obračunanih prispevkov na plače ter drugih dajatev, obveznosti iz obresti ter obveznosti iz prostovoljnega dodatnega pokojninskega zavarovanja za zaposlene.

23 – Druge obveznosti

v EUR	31.12.2021	31.12.2020
Vnaprej vračunani stroški oziroma odhodki	2.778.044	2.225.683
do povezanih družb*	669.995	1.000.412
do drugih	2.108.048	1.225.271
Kratkoročno odloženi prihodki iz pogodb s kupci	668.878	936.495
Skupaj	3.446.922	3.162.178

* Glej pojasnilo št. 24.

Z vnaprej vračunanimi stroški oziroma odhodki so zajeti vnaprej vračunani stroški, ki bodo nastali v prihodnjem letu. Večje zneske predstavljajo predvsem stroški neizkoriščenega dopusta v znesku 283.077 evrov (v letu 2020 307.377 evrov), vračunani stroški storitev v znesku 644.198 evrov (v letu 2020 533.663 evrov) in vračunani stroški oziroma odhodki za nerešene reklamacije.

24 – Transakcije s povezanimi družbami - 2021

Povezane družbe 2021	Nekr. poslovne terjatve na dan 31. 12.	Popravki nekr. poslovnih terjatev na dan 31. 12.	Nekr. naložbe na dan 31. 12.	Popravek nekr. naložb	Dani avansi	Nekr. dana posojila	Popravek nekr. danih posojil	Kr. poslovne terjatve na dan 31. 12.	Popravki terjatev na dan 31. 12.	Kr. dana posojila
Odvisne družbe										
Iskraemeco GmbH	0	0	66.450	8.672	0	0	0	224.704	0	0
Iskraemeco Sverige AB	0	0	276.109	(276.109)	0	0	0	0	0	0
Iskraemeco (UK) Ltd.	0	0	4.013.664	(3.414.251)	0	0	0	54.323	0	0
Iskraemeco Benelux s. a.	0	0	2.679.280	(2.504.274)	0	0	0	261.047	(66.860)	0
Iskraemeco Switzerland Ltd.	0	0	54.637	(54.637)	0	815.131	(815.131)	234.771	0	0
Iskraemeco France s. a. s.	0	0	193.973	(138.973)	0	0	0	10.615	(1.599)	0
Vulcano S.A.	0	0	1.616.916	(1.616.916)	0	187.333	(187.333)	43.982	(22.366)	0
DATA 2050	0	0	7.500	0	0	0	0	196	0	0
Iskraemeco Kosovo, d.o.o.	0	0	1.000	0	0	0	0	0	0	5.000
Iskraemeco Netherland BV	0	0	4.250	0	0	0	0	1.937.948	0	0
Iskraemeco TRK Ltd.	0	0	3.080	0	0	100.000	(100.000)	0	0	0
IE BH D.O.O. SARAJEVO	0	0	1.023	0	0	0	0	3.657	(3.657)	0
Iskraemeco S. R. L (IT)	0	0	10.000	0	0	0	0	76.826	0	0
Iskraemeco SP z.o.o.	0	0	1.088	0	0	0	0	10.426	0	0
Iskraemeco Facility services, d.o.o.	0	0	7.500	0	0	0	0	0	0	0
Iskraemeco Smart metering solutions	0	0	35.000	0	0	0	0	51.115	0	0
Skupaj odvisne družbe	0	0	8.971.470	(7.996.488)	0	1.102.464	(1.102.464)	2.909.608	(94.481)	5.000
Pridružene družbe										
Iskraemeco (M) Sdn.Bhd.	0	0	813.940	(813.940)	0	354.600	(238.600)	767	0	27.950
Elektrokontrol, d.o.o.	0	0	99.206	(99.206)	0	0	0	0	0	0
Iskraemeco Sarajevo, d.o.o.	0	0	2.471.341	(201)	0	0	0	545.103	(206.177)	0
Namaste	0	0	500	0	0	0	0	0	0	0
Iskraemeco India	0	0	7.417	0	1.617.820	0	0	224.380	(168.933)	0
Skupaj pridružene družbe	0	0	3.392.403	(913.347)	1.617.820	354.600	(238.600)	770.250	(375.110)	27.950

Povezane družbe 2021	Nekr. poslovne terjatve na dan 31. 12.	Popravki nekr. poslovnih terjatev na dan 31. 12.	Nekr. naložbe na dan 31. 12.	Popravek nekr. naložb	Dani avansi	Nekr. dana posojila	Popravek nekr. danih posojil	Kr. poslovne terjatve na dan 31. 12.	Popravki terjatev na dan 31. 12.	Kr. dana posojila
Matične družbe										
Esewedy Technology Holding AG	0	0	0	0	0	0	0	63.839	(31.983)	0
Iskraemeco Holding Switzerland	0	0	0	0	3.872	254.000	0	187.994	(125.102)	40.000
Iskraemeco Malta	0	0	0	0	0	96.796	0	97.367	(82.724)	0
Skupaj matične družbe	0	0	0	0	3.872	350.796	0	349.200	(239.809)	40.000
Sestrške družbe										
Iskraemeco Egypt	0	0	0	0	0	0	0	0	0	0
Esewedy Electric SAE	0	0	0	0	0	0	0	958	(332)	0
Esewedy Electric LCC UAE	0	0	0	0	0	0	0	0	0	0
Esewedy Electric for Engineering	0	0	0	0	0	0	0	520	(520)	0
El Sewedy Cables Qatar	0	0	0	0	0	0	0	0	0	0
El Sewedy Cables Egypt	0	0	0	0	0	0	0	10.648	(10.648)	0
El Sewedy Electric PSP	0	0	0	0	0	0	0	0	0	0
Iskraemeco Middle East FZE	0	0	0	0	0	0	0	13.061.752	(13.946)	0
Iskraemeco Argentina	0	0	7.500	0	0	0	0	251.823	(25.011)	350.000
DOHA Cables	0	0	0	0	0	0	0	0	0	0
Skupaj sestrške družbe	0	0	7.500	0	0	0	0	13.325.701	(50.458)	350.000
Skupni podvigi										
ARGE Siemens - Iskra	0	0	0	0	0	0	0	0	(3.320)	0
ARGE Siemens - Landis - Iskra	0	0	0	0	0	0	0	598.393	0	0
Skupaj skupni podvigi	0	0	0	0	0	0	0	598.393	(3.320)	0
Skupaj povezane družbe	0	0	12.371.373	(8.909.836)	1.621.692	1.807.860	(1.341.064)	17.953.151	(763.178)	422.950

Povezane družbe 2021	Popravki kr. danih posojil	Druge kr. terjatve	Kr. poslovne obveznosti na dan 31.12.	Druge kr. obveznosti	Stanje prejetih nekr. posojil na dan 31.12.	Kr. Finančne obveznosti	Vnaprej vrač. stroški oz. prihodki	Prodaja	Nakupi	Deleži v dobičku
Odvisne družbe										
Iskraemeco GmbH	0	51.448	0	0	0	0	353.064	0	0	0
Iskraemeco Sverige AB	0	0	61.482	0	0	0	0	1.242.437	0	0
Iskraemeco (UK) Ltd.	0	9.448	683.367	0	0	0	69.472	661.454	144.249	0
Iskraemeco Benelux s.a.	0	367	1.298	0	0	0	0	337.903	1.298	0
Iskraemeco Switzerland Ltd.	0	16.248	552.011	0	0	0	0	1.322.472	552.011	0
Iskraemeco France s.a.s.	0	0	0	0	0	0	0	0	0	0
Vulcano S.A.	0	0	0	0	0	0	0	0	0	0
Iskraemeco PROS, d.o.o.	0	0	0	0	0	0	0	0	0	0
Iskraemeco Kosovo, d.o.o.	(5.000)	0	0	0	0	0	0	0	0	0
Iskraemeco Netherland BV	0	0	0	0	0	0	2.880	9.517.315	0	0
Iskraemeco TRK Ltd.	0	0	0	0	0	0	0	0	0	0
IE BH D.O.O. SARAJEVO	0	0	0	0	0	0	0	0	0	0
Iskraemeco Italija	0	18.540	0	0	0	0	0	0	0	0
Iskraemeco Poljska	0	0	0	0	0	0	0	0	0	0
Iskraemeco Facility services	0	0	0	0	0	0	0	0	0	0
Iskraemeco Austria	0	6.815	0	0	0	0	0	0	0	0
Skupaj odvisne družbe	(5.000)	102.865	1.298.159	0	0	0	425.416	13.081.581	697.559	0
Pridružene družbe										
Iskraemeco (M) Sdn.Bhd.	(27.950)	0	0	0	0	0	0	767	0	0
Elektrokontrol, d.o.o.	0	0	0	0	0	0	0	0	0	0
Iskraemeco Sarajevo, d.o.o.	0	0	0	0	0	0	1.839	1.553.180	0	0
Digital Grid Solutions GmbH	0	0	0	0	0	0	0	98.068	0	0
Iskraemeco India	0	0	0	0	0	0	236.000	39.697	0	0
Skupaj pridružene družbe	(27.950)	0	0	0	0	0	237.839	1.691.712	0	0

Povezane družbe 2021	Popravki kr. danih posojil	Druge kr. terjatve	Kr. poslovne obveznosti na dan 31.12.	Druge kr. obveznosti	Stanje prejetih nekr. posojil na dan 31.12.	Kr. Finančne obveznosti	Vnaprej vrač. stroški oz. prihodki	Prodaja	Nakupi	Deleži v dobičku
Matične družbe										
Elsowedy Technology Holding AG	0	376	0	0	0	0	0	0	0	0
Iskraemeco Holding Switzerland	0	942.372	0	0	0	0	0	0	0	0
Iskraemeco Malta	0	55.827	0	0	0	94.550	0	0	0	0
Skupaj matične družbe	0	998.574	0	0	0	94.550	0	0	0	0
Sestrške družbe										
Iskraemeco Egypt	0	13.379	2.593.549	0	0	0	0	2.878.798	14.642.393	0
Elsowedy Electric SAE	0	49932	0	0	0	0	0	0	0	0
Elsowedy Electric LCC UAE	0	0	0	0	0	0	0	0	0	0
Elsowedy Electric for Engineering	0	0	0	0	0	0	0	0	0	0
El Sewedy Cables Qatar	0	0	0	0	0	0	0	0	0	0
El Sewedy Cables Egypt	0	0	0	0	0	0	0	0	0	0
El Sewedy Electric PSP	0	0	0	0	0	0	0	0	0	0
Iskraemeco Middle East FZE	0	409	0	0	0	0	0	18.327.108	282.960	0
Iskraemeco Argentina	0	0	0	0	0	0	7.389	212.851	0	0
DOHA Cables	0	0	0	0	0	0	0	5.646.588	0	0
Skupaj sestrške družbe	0	63.719	2.593.549	0	0	0	7.389	27.065.346	14.925.353	0
Skupni podvigi										
ARGE Siemens - Iskra	0	0	1.322	0	0	0	0	1.108.659	0	0
ARGE Siemens -Landis - Iskra	0	0	1.801.591	0	0	0	0	3.870.510	0	0
Skupaj skupni podvigi	0	0	1.802.913	0	0	0	0	4.979.169	0	0
Skupaj povezane družbe	(32.950)	1.165.159	5.694.622	0	0	94.550	670.645	46.817.808	15.622.912	0

Transakcije s povezanimi družbami - 2020

Povezane družbe 2020	Nekr. poslovne terjatve na dan 31. 12.	Popravki nekr. poslovnih terjatev na dan 31. 12.	Nekr. naložbe na dan 31. 12.	Popravek nekr. naložb	Dani avansi	Nekr. dana posojila	Popravek nekr. danih posojil	Kr. poslovne terjatve na dan 31. 12.	Popravki terjatev na dan 31. 12.	Kr. dana posojila
Odvisne družbe										
Iskraemeco GmbH	0	0	66.450	8.672	18.747	0	0	206.992	0	0
Iskraemeco Sverige AB	0	0	276.109	(276.109)	181	0	0	377.213	0	0
Iskraemeco (UK) Ltd.	0	0	4.013.664	(3.414.251)	0	0	0	564.734	0	0
Iskraemeco Benelux s.a.	0	0	2.679.280	(2.504.274)	0	0	0	272.759	0	0
Iskraemeco Switzerland Ltd.	0	0	54.637	(54.637)	0	796.139	(796.139)	885.605	0	0
Iskraemeco France s.a.s.	0	0	193.973	(138.973)	0	0	0	735	0	0
Vulcano S.A.	0	0	1.616.916	(1.616.916)	0	184.604	(184.604)	21.391	0	0
Iskraemeco PROS, d.o.o.	0	0	7.500	0	0	0	0	0	0	0
Iskraemeco RAM LLC	0	0	249	(249)	0	0	0	53.250	(53.250)	75.026
Iskraemeco Kosovo d.o.o.	0	0	1.000	0	0	0	0	0	0	5.000
Iskraemeco Netherland BV	0	0	4.250	0	0	0	0	3.875.461	0	0
Iskraemeco TRK Ltd.	0	0	3.080	0	0	100.000	(100.000)	0	0	0
IE BH D.O.O. SARAJEVO	0	0	1.023	0	0	0	0	0	0	0
Skupaj odvisne družbe	0	0	8.918.131	(7996.737)	18.928	1.080.742	(1.080.742)	6.258.139	(53.250)	80.026
Pridružene družbe										
Iskraemeco (M) Sdn.Bhd.	0	0	813.940	(813.940)	0	100.300	(100.300)	0	0	27.950
Elektrokontrol, d.o.o.	0	0	99.206	(99.206)	0	0	0	0	0	0
Iskraemeco Sarajevo, d.o.o.	0	0	1.293.465	(201)	0	0	0	2.081.400	(370.165)	0
Digital Grid Solutions GmbH	0	0	40.000	0	0	0	0	5.227	0	0
Iskraemeco India	0	0	6.845	0	574.900	0	0	134.793	(63.627)	0
Skupaj pridružene družbe	0	0	2.253.456	(913.347)	574.900	100.300	(100.300)	2.221.421	(433.793)	27.950

Povezane družbe 2020	Nekr. poslovne terjatve na dan 31. 12.	Popravki nekr. poslovnih terjatev na dan 31. 12.	Nekr. naložbe na dan 31. 12.	Popravek nekr. naložb	Dani avansi	Nekr. dana posojila	Popravek nekr. danih posojil	Kr. poslovne terjatve na dan 31. 12.	Popravki terjatev na dan 31. 12.	Kr. dana posojila
Matični družbi										
Iskraemeco Holding Switzerland	0	0	0	0	115.703	142.000	0	105.000	(97.436)	40.000
Iskraemeco Malta	0	0	0	0	0	92.575	0	89.163	(40.617)	0
Skupaj matični družbi	0	0	0	0	115.703	234.575	0	194.163	(138.053)	40.000
Sestrške družbe										
Iskraemeco Egypt	0	0	0	0	0	0	0	0	0	2.000.000
Elsowedy Electric SAE	0	0	0	0	0	0	0	50.252	0	0
Elsowedy Electric LCC UAE	0	0	0	0	0	0	0	0	0	0
Elsowedy Electric for Engineering	0	0	0	0	0	0	0	520	0	0
El Sewedy Cables Qatar	0	0	0	0	0	0	0	0	0	0
El Sewedy Cables Egypt	0	0	0	0	0	0	0	10.648	(10.648)	0
El Sewedy Electric PSP	0	0	0	0	0	0	0	0	0	0
Iskraemeco Middle East FZE	0	0	0	0	0	0	0	5.215.175	0	0
Iskraemeco Argentina	0	0	7.500	0	0	0	0	24.800	(12.845)	350.000
DOHA Cables	0	0	0	0	0	0	0	680.621	0	0
Skupaj sestrške družbe	0	0	7.500	0	0	0	0	5.982.015	(23.493)	2.350.000
Skupni podvigi										
ARGE Siemens – Iskra	0	0	0	0	0	0	0	14.425	(3.320)	0
ARGE Siemens – Landis – Iskra	0	0	0	0	0	0	0	2.210.157	0	0
Skupja skupni podvigi	0	0	0	0	0	0	0	2.224.583	(3.320)	0
Skupaj povezane družbe	0	0	11.179.087	(8.910.084)	709.531	1.415.618	(1.181.042)	16.880.321	(651.908)	2.497.975

Povezane družbe 2020	Popravki kr. danih posojil	Druge kr. terjatve	Kr. poslovne obveznosti na dan 31. 12.	Druge kr. obveznosti	Stanje prejetih nekr. posojil na dan 31. 12.	Kr. Finančne obveznosti	Vnaprej vrač. stroški oz. prihodki	Prodaja	Nakupi	Deleži v dobičku
Odvisne družbe										
Iskraemeco GmbH	0	0	0	0	0	0	309.733	0	309.733	6.044
Iskraemeco Sverige AB	0	0	0	0	0	0	0	1.989.226	0	24.917
Iskraemeco (UK) Ltd.	0	0	510.274	0	0	0	26.319	1.224.096	185.793	91.140
Iskraemeco Benelux s.a.	0	0	0	0	0	0	0	447.328	0	13.646
Iskraemeco Switzerland Ltd.	0	70	539.182	0	0	0	555.267	1.971.183	207.872	137.553
Iskraemeco France s.a.s.	0	6	0	0	0	0	0	0	0	(7.898)
Vulcano S.A.	0	0	0	0	0	0	0	0	0	(21.166)
Iskraemeco PROS, d.o.o.	0	0	8.995	0	0	0	7.700	0	32.818	212
Iskraemeco RAM LLC	(75.026)	0	0	0	0	0	0	0	0	(5.238)
Iskraemeco Kosovo d.o.o.	(5.000)	0	0	0	0	0	0	0	0	0
Iskraemeco Netherland BV	0	0	0	0	0	3.741	26.800	16.919.572	49.500	46.408
Iskraemeco TRK Ltd.	0	0	0	0	0	0	0	0	0	(22.856)
IE BH D.O.O. SARAJEVO	0	0	0	0	0	0	0	0	0	0
Skupaj odvisne družbe	(80.026)	75	1.058.451	0	0	3.741	925.819	22.551.405	785.717	262.762
Pridružene družbe										
Iskraemeco (M) Sdn.Bhd.	(27.950)	0	0	0	0	0	0	0	0	(34.657)
Elektrokontrol, d.o.o.	0	0	0	0	0	0	0	0	0	(16.171)
Iskraemeco Sarajevo, d.o.o.	0	0	0	0	0	0	1.839	4.458.456	0	112.645
Digital Grid Solutions GmbH	0	0	0	0	0	0	33.446	302.369	35.466	(27.424)
Iskraemeco India	0	20.000	0	0	0	0	0	0	0	0
Skupaj pridružene družbe	(27.950)	20.000	0	0	0	0	35.286	4.760.825	35.466	34.393

Povezane družbe 2020	Nekr. poslovne terjatve na dan 31. 12.	Popravki nekr. poslovnih terjatev na dan 31. 12.	Nekr. naložbe na dan 31. 12.	Popravek nekr. naložb	Dani avansi	Nekr. dana posojila	Popravek nekr. danih posojil	Kr. poslovne terjatve na dan 31. 12.	Popravki terjatev na dan 31. 12.	Kr. dana posojila
Matični družbi										
Iskraemeco Holding Switzerland	0	0	0	0	0	0	0	0	0	0
Iskraemeco Malta	0	0	0	0	0	94.550	0	0	0	0
Skupaj matični družbi	0	0	0	0	0	94.550	0	0	0	0
Sestrške družbe										
Iskraemeco Egypt	0	0	2.526.341	0	0	0	1.799.301	4.198.714	16.384.459	0
Elsowedy Electric SAE	0	0	0	0	0	0	0	0	0	0
Elsowedy Electric LCC UAE	0	0	0	0	0	0	0	0	60.674	0
Elsowedy Electric for Engineering	0	0	0	0	0	0	0	520	0	0
El Sewedy Cables Qatar	0	0	0	0	0	0	0	0	0	0
El Sewedy Cables Egypt	0	0	0	0	0	0	0	0	0	0
El Sewedy Electric PSP	0	0	0	0	0	0	0	0	0	0
Iskraemeco Middle East FZE	0	0	0	0	0	0	263.789	7.586.324	263.789	0
Iskraemeco Argentina	0	0	0	0	0	0	0	52.942	0	0
DOHA Cables	0	0	0	0	0	0	0	723.675	0	0
Skupaj sestrske družbe	0	0	2.526.341	0	0	0	2.063.090	12.562.175	16.708.921	0
Skupni podvigi										
ARGE Siemens – Iskra	0	0	0	0	0	0	0	1.249.955	0	0
ARGE Siemens – Landis – Iskra	0	0	0	0	0	0	39.307	5.595.304	0	0
Skupaj skupni podvigi	0	0	0	0	0	0	39.307	6.845.260	0	0
Skupaj povezane družbe	(107.975)	20.076	3.584.791	0	0	98.291	3.063.501	46.719.665	17.530.104	297.155

Transakcije s povezanimi družbami potekajo skladno s politiko transfernih cen.

Prejemki skupin oseb

v EUR	2021	2020
Izvršni direktorji in zaposleni člani upravnega odbora	242.205	232.739
Skupaj bruto prejemki skupin oseb	242.205	232.739

Ostali prejemki izvršnih direktorjev in zaposlenih članov upravnega odbora

v EUR	2021	2020
Bruto regres	3.750	2.625
Bonitete	6.917	8.761
Prevoz in prehrana	3.701	3.955
Skupaj ostali prejemki	14.368	15.341

Družba ne izkazuje terjatev ali obveznosti do posloводства.

25 – Finančni instrumenti in povezana tveganja

Kreditno tveganje

Knjigovodska vrednost finančnih sredstev predstavlja največjo izpostavljenost kreditnemu tveganju na dan poročanja:

v EUR	31. 12. 2021	31. 12. 2020
Nekratkoročno dana posojila	466.796	234.575
Kratkoročno dana posojila	390.000	2.390.000
Nekratkoročne poslovne terjatve	140.681	0
Kratkoročne poslovne terjatve brez danih avansov in terjatev do države	28.970.137	25.224.313
Denar in denarni ustrezniki	6.353.660	9.077.534
Skupaj	36.321.275	36.926.423

Izpostavljenost kreditnemu tveganju za terjatve do kupcev po geografskih regijah (neto vrednost):

v EUR	2021	2020
Domača	1.771.369	1.713.295
EMU	7.979.160	12.622.965
UK	54.323	564.734
Ostale regije	19.165.285	10.323.319
Skupaj	28.970.137	25.224.313

Analiza starosti terjatev do kupcev na dan poročanja:

v EUR	31. 12. 2021		31. 12. 2020		Neto vrednost	
	Bruto vrednost	Slabitev	Bruto vrednost	Slabitev	Bruto vrednost	Neto vrednost
Nezapadlo	22.824.189	0	22.824.189	0	19.905.670	19.905.670
Zapadlo 0–30 dni	2.637.944	0	2.637.944	0	2.600.680	2.600.680
Zapadlo 31–120 dni	3.009.616	0	3.009.616	26.522	1.735.176	1.708.653
Zapadlo do 1 leta	805.474	337.768	467.707	1.215.042	2.190.398	975.357
Zapadlo nad 1 letom	2.621.073	2.590.392	30.681	1.402.064	1.436.016	33.952
Skupaj	31.898.297	2.928.160	28.970.137	2.643.629	27.867.940	25.224.313

Gibanje slabitev terjatev do kupcev v letu:

v EUR	2021	2020
Stanje 1. 1.	2.643.628	1.771.674
Slabitev v letu	1.087.520	1.124.066
Odprava slabitev – prejeta plačila	(170.677)	(127.128)
Odpis terjatev v breme predhodno oblikovanih slabitev	(53.250)	(36.976)
Tečajne razlike	28.214	(15.329)
Prenos na slabitev drugih terjatev	(668.288)	0
Prenos	61.012	(72.680)
Stanje 31. 12.	2.928.160	2.643.629

Gibanje slabitev naložb v povezane družbe:

v EUR	2021	2020
Stanje 1. 1.	8.910.084	8.531.607
Dokončen odpis	(249)	0
Slabitve v letu	0	378.477
Stanje 31. 12.	8.909.836	8.910.084

Likvidnostno tveganje

31. 12. 2021

v EUR	Knjigovodska vrednost	Pogodbeni denarni tokovi	1 leto ali manj
Neizvedene finančne obveznosti			
Nekratkoročne finančne obveznosti	0	0	0
Kratkoročne finančne obveznosti	137.760	137.760	137.760
Nekratkoročne poslovne obveznosti	0	0	0
Kratkoročne poslovne obveznosti	36.586.269	36.586.269	0
Skupaj	36.724.029	36.724.029	137.760

31. 12. 2020

v EUR	Knjigovodska vrednost	Pogodbeni denarni tokovi	1 leto ali manj
Neizvedene finančne obveznosti			
Nekratkoročne finančne obveznosti	0	0	0
Kratkoročne finančne obveznosti	594.910	594.910	594.910
Kratkoročne poslovne obveznosti brez prejetih avansov in obveznosti do države	21.491.078	21.491.078	0
Skupaj	22.085.988	22.085.988	594.910

Valutno tveganje

Izpostavljenost družbe valutnemu tveganju:

31. 12. 2021

v EUR	EUR	CHF	GBP	SEK	USD	PLN	Ostalo*
Kratkoročne poslovne terjatve brez danih avansov in terjatev do države	12.772.511	51.051	44.518	14.866.565	885.503	349.990	0
Kratkoročno dana posojila	390.000	0	0	0	0	0	0
Druge kratkoročne finančne obveznosti	(137.760)	0	0	0	0	0	0
Kratkoročne poslovne obveznosti brez prejetih avansov in obveznosti do države	(24.833.707)	(588.737)	0	(11.163.265)	(234)	0	(326)
Izpostavljenost izkaza finančnega položaja	(11.808.956)	(537.686)	44.518	3.703.299	885.269	349.990	(326)
Neto izpostavljenost	(11.808.956)	(537.686)	44.518	3.703.299	885.269	349.990	(326)

31. 12. 2020

v EUR	EUR	CHF	GBP	SEK	USD	PLN	Ostalo*
Kratkoročne poslovne terjatve brez danih avansov in terjatev do države	17.077.101	563.884	377.213	5.988.244	1.217.871	0	0
Kratkoročno dana posojila	2.390.000	0	0	0	0	0	0
Bančna posojila	(500.360)	0	0	0	0	0	0
Druge kratkoročne finančne obveznosti	(94.550)	0	0	0	0	0	0
Kratkoročne poslovne obveznosti brez prejetih avansov in obveznosti do države	(16.423.008)	(412.702)	0	(4.653.769)	(1.272)	0	(327)
Izpostavljenost izkaza finančnega položaja	2.449.183	151.182	377.213	1.334.475	1.216.599	0	(327)
Neto izpostavljenost	2.449.183	151.182	377.213	1.334.475	1.216.599	0	(327)

Vsi podatki iz terjatev in obveznosti so izkazani v neto zneskih z upoštevanjem oblikovanih popravkov.

* Podatek vsebuje zneske v dirhamih Združenih arabskih emiratov (AED), egipčanskih funtih (EGP), južnoafriških randih (ZAR) in indijskih rupijah (INR).

Pomembni devizni tečajji:

v EUR	Povprečni tečaj*		Končni tečaj*	
	2021	2020	2021	2020
CHF	1,08	1,07	1,03	1,08
GBP	0,86	0,89	0,84	0,90
SEK	10,15	10,48	10,25	10,03
USD	1,18	1,14	1,13	1,23
PLN	4,57	4,44	4,60	4,56

* Število enot valute za en evro.

Analiza občutljivosti

Desetodstotno zmanjšanje evra glede na navedene valute na dan 31. 12. bi zmanjšalo (povečalo) čisti poslovni izid za spodaj navedene vrednosti. Analiza predpostavlja, da vse druge spremenljivke, zlasti obrestne mere, ostanejo nespremenjene. Analiza je pripravljena na enak način za leto 2021 in leto 2020.

31. 12. 2021		31. 12. 2020	
v EUR	Čisti poslovni izid	v EUR	Čisti poslovni izid
GBP	(53.769)	GBP	15.118
SEK	4.452	SEK	37.721
USD	370.330	USD	133.447
CHF	88.527	CHF	121.660
PLN	34.999	PLN	0
Ostalo*	(33)	Ostalo*	(33)

Desetodstotno povečanje vrednosti evra glede na navedene valute na dan 31. 12. bi imelo enak učinek v nasprotni smeri, ob predpostavki, da vse ostale spremenljivke ostanejo nespremenjene.

Obrestno tveganje

Izpostavljenost tveganju spremembe obrestne mere družbe:

v EUR	Knjigovodska vrednost	
	31. 12. 2021	31. 12. 2020
Finančni instrumenti po spremenljivi obrestni meri		
Finančne obveznosti	0	500.000
Finančni instrumenti po fiksni obrestni meri		
Finančne obveznosti	0	0

Analiza občutljivosti poštene vrednosti finančnih instrumentov s stalno obrestno mero

Družba nima finančnih instrumentov s stalno obrestno mero, opredeljenih po pošteni vrednosti skozi poslovni izid, in izpeljanih finančnih instrumentov, opredeljenih za ščitenje poštene vrednosti pred tveganjem. Sprememba obrestne mere na dan poročanja tako ne bi vplivala na čisti poslovni izid.

Analiza občutljivosti poštene vrednosti finančnih instrumentov s spremenljivo obrestno mero

Sprememba obrestne mere za 100 bazičnih točk na dan poročanja bi nepomembno povečala (zmanjšala) čisti poslovni izid. Analiza predpostavlja, da vse spremenljivke, predvsem devizni tečajji, ostanejo nespremenjene. Analiza je pripravljena na enak način za leto 2021 in leto 2020.

26 – Poštena vrednost

v EUR	Nivo	31. 12. 2021		31. 12. 2020	
		Knjigovodska vrednost	Poštena vrednost	Knjigovodska vrednost	Poštena vrednost
Finančna sredstva, ki so razkrita po poštenu vrednosti					
	3				
Nekratkoročna dana posojila		466.796	466.796	234.575	234.575
Kratkoročno dana posojila		390.000	390.000	2.390.000	2.390.000
Kratkoročne poslovne terjatve brez danih avansov in terjatev do države		28.970.137	28.970.137	25.224.313	25.224.313
Denar in denarni ustrezniki		6.353.660	6.353.660	9.077.534	9.077.534
Skupaj sredstva		36.180.594	36.180.594	36.926.422	36.926.422*
Finančne obveznosti, ki so razkrite po poštenu vrednosti					
	3				
Finančne obveznosti		(137.760)	(137.760)	(594.910)	(594.910)
- zavarovana posojila dobljena pri bankah		0	0	(500.360)	(500.360)
Kratkoročne poslovne obveznosti brez prejetih avansov in obveznosti do države		(36.586.269)	(36.586.269)	(21.491.078)	(21.491.078)
Skupaj obveznosti		(36.724.029)	(36.724.029)	(22.085.988)	(22.085.988)

Nivoji poštenih vrednosti

Metode razporejanja po nivojih poštenih vrednosti v predhodni tabeli za finančna sredstva, evidentirana po poštenu vrednosti, so prikazane v nadaljevanju:

- nivo 1: tržne cene na aktivnih trgih za enaka sredstva in obveznosti;
- nivo 2: drugi razpoložljivi podatki, razen tržnih cen, navedenih v nivoju 1, tako neposredni (npr. cene) kot posredni (npr. izpeljani iz cen);
- nivo 3: Podatki o sredstvih in obveznostih, ki ne izhajajo iz tržnih podatkov.

27 – Izobrazbena struktura zaposlenih

Stopnja izobrazbe	31. 12. 2021		31. 12. 2020	
	Število zaposlenih	Delež v %	Število zaposlenih	Delež v %
I.	5	0,74 %	6	0,86 %
II.	123	18,28 %	129	18,53 %
III.	29	4,31 %	32	4,60 %
IV.	106	15,75 %	112	16,09 %
V.	146	21,69 %	146	20,98 %
VI./1	55	8,17 %	62	8,91 %
VI./2	78	11,59 %	81	11,64 %
VII.	106	15,75 %	103	14,80 %
VIII./1	21	3,12 %	21	3,02 %
VIII./2	4	0,59 %	4	0,57 %
Skupaj	673	100,00%	696	100,00%

28 – Pogojne obveznosti

Iz poslovnega leta 2021 ni nobenih potencialnih obveznosti, saj so vsi pomembnejši tekoči spori rešeni, ostale pa so manj pomembna tveganja delovnopravne narave.

Družba Iskraemeco, d. d., je 31. 12. 2021 imela v izvenbilančni evidenci za 4.546.240 evrov (v letu 2020 5.040.360 evrov) garancij.

v EUR	31. 12. 2021	31. 12. 2020
Garancije za matično družbo	4.546.240	5.040.360
Skupaj garancije	4.546.240	5.040.360

Dane garancije v letu 2021 predstavljajo jamstva za vestno izvajanje pogodb.

29 – Posli z revizorsko družbo

Storitve revidiranja je za družbo opravila revizorska družba Ernst & Young, d. o. o.. Storitve revidiranja je znašala 41.500 evrov. Revizijska družba za družbo Iskraemeco, d. d. ni opravila nobene druge storitve.

30 – Izjava o dogodkih po datumu izkaza finančnega položaja

Pandemija v letu 2022 še vedno traja in povzroča določena tveganja v poslovanju, v zadnjih mesecih predvsem kot motnje v oskrbni verigi. Skupina Iskraemeco tveganje obvladuje z dodatnim posvečanjem varnostnim zalogam, iskanjem alternativnih dobavnih virov in celovitim pregledom razpoložljivega materiala in proizvodnje v primerjavi s tržnim povpraševanjem po naših proizvodih.

Konec februarja 2022 se je začel oboroženi konflikt v Ukrajini. Neposredno s premoženjem skupina Iskraemeco področju konflikta (Ukrajina, Rusija) ni izpostavljena, kljub temu pa končnih učinkov na poslovanje skupine in družbe zaradi tega ni mogoče napovedati, predvsem v smislu višanja cen surovin in energije ter možnih dodatnih motenj v oskrbni verigi.

31 – Izjava posloводства

Posloводство potrjuje računovodske izkaze družbe Iskraemeco, d. d., za leto, končano 31. decembra 2021, kateri vključujejo izkaz finančnega položaja družbe na dan 31. decembra 2021, izkaz poslovnega izida, izkaz sprememb lastniškega kapitala in izkaz denarnih tokov za tedaj končano leto ter povzetek bistvenih računovodskih usmeritev in druge pojasnjevalne opombe.

Posloводство potrjuje, da so bile pri izdelavi računovodskih izkazov dosledno uporabljene ustrezne računovodske usmeritve, da so bile računovodske ocene izdelane po načelu previdnosti in dobrega gospodarjenja in da letno poročilo predstavlja resnično in pošteno sliko premoženjskega stanja družbe in izidov njenega poslovanja za leto 2021.

Posloводство je odgovorno tudi za pripravo in pošteno predstavitev teh računovodskih izkazov v skladu z Mednarodnimi standardi računovodskega poročanja. Ta odgovornost vključuje: vzpostavitev, delovanje in vzdrževanje notranjega kontroliranja, povezanega s pripravo in pošteno predstavitvijo računovodskih izkazov, ki ne vsebujejo pomembno napačne navedbe zaradi prevare ali napake, izbiro in uporabo ustreznih računovodskih usmeritev ter pripravo računovodskih ocen, ki so utemeljene v danih okoliščinah.

Posloводство potrjuje, da so računovodski izkazi s pojasnili izdelani na podlagi predpostavke o nadaljnjem poslovanju družbe ter v skladu z veljavno zakonodajo in Mednarodnimi standardi računovodskega poročanja.

V Kranju, 11. 7. 2022

Bahaaeldin Baioumy,
izvršni direktor za finance

Luis Manuel Magro Goncalves,
glavni izvršni direktor



Building a better
working world

POROČILO NEODVISNEGA REVIZORJA

Delničarjem gospodarske družbe Iskraemeco d.d.

Mnenje

Revidirali smo konsolidirane računovodske izkaze Skupine Iskraemeco (skupina), ki vključujejo konsolidiran izkaz finančnega položaja na dan 31. decembra 2021 ter konsolidiran izkaz poslovnega izida, konsolidiran izkaz drugega vseobsegajočega donosa, konsolidiran izkaz gibanja kapitala in konsolidiran izkaz denarnih tokov za tedaj končano leto ter povzetek bistvenih računovodskih usmeritev in druge pojasnjevalne informacije.

Po našem mnenju so priloženi konsolidirani računovodski izkazi v vseh pomembnih pogledih poštena predstavitev finančnega položaja skupine Iskraemeco na dan 31. decembra 2021 ter njenega poslovnega izida in denarnih tokov za tedaj končano leto v skladu z Mednarodnimi standardi računovodskega poročanja, kot jih je sprejela EU.

Podlaga za mnenje

Revizijo smo opravili v skladu z mednarodnimi standardi revidiranja. Naše odgovornosti na podlagi teh pravil so opisane v tem poročilu v odstavku *Revizorjeva odgovornost za revizijo konsolidiranih računovodskih izkazov*. V skladu z Mednarodnim kodeksom etike za računovodske strokovnjake (vključno z Mednarodnimi standardi neodvisnosti), ki ga je izdal Odbor za mednarodne standarde etike za računovodske strokovnjake (Kodeks IESBA) ter etičnimi zahtevami, ki se nanašajo na revizijo konsolidiranih računovodskih izkazov v Sloveniji, potrjujemo svojo neodvisnost od skupine in, da smo izpolnili vse druge etične zahteve v skladu s temi zahtevami in Kodeksom IESBA.

Verjamemo, da so pridobljeni revizijski dokazi zadostna in ustrezna podlaga za naše revizijsko mnenje.

Druge informacije

Druge informacije obsegajo informacije v letnem poročilu, razen konsolidiranih računovodskih izkazov in našega mnenja o teh konsolidiranih računovodskih izkazih. Posloводство je odgovorno za te druge informacije.

Naše mnenje o konsolidiranih računovodskih izkazih ne vključuje drugih informacij in zato o njih ne izražamo nikakršnega zagotovila ali sklepa.

V zvezi z revizijo konsolidiranih računovodskih izkazov je naša odgovornost, da te druge informacije preberemo in presodimo, ali so pomembno neskladne s konsolidiranimi računovodskimi izkazi ali našim poznavanjem, pridobljenim pri revidiranju, ali kako drugače zgleđajo pomembno napačne. Poleg tega je naša odgovornost da ocenimo, ali so bile druge informacije v vseh pomembnih pogledih pripravljene v skladu z veljavnim zakonom ali predpisi in predvsem, ali so te druge informacije usklajene z zakonom ali predpisi glede formalnih zahtev in postopkov za pripravo drugih informacij z vidika pomembnosti in, ali bi neskladnost s temi zahtevami lahko vplivala na presoje, zasnovane na teh drugih informacijah.

Na podlagi opravljenih postopkov poročamo, kolikor lahko ocenimo, da:

- so druge informacije, ki opisujejo dejstva predstavljena v konsolidiranih računovodskih izkazih, v vseh pomembnih pogledih usklajene s konsolidiranimi računovodskimi izkazi; in
- da so druge informacije pripravljene v skladu z veljavnim zakonom in predpisi.

Poleg tega je naša odgovornost da, na podlagi našega poznavanja in razumevanja družbe, ki smo ga pridobili med revizijo, poročamo o tem, ali druge informacije vsebujejo pomembno napačno navedbo. Na podlagi opravljenih postopkov v zvezi z drugimi informacijami nismo ugotovili nobenih pomembnih napačnih navedb.

Odgovornost posloводства za konsolidirane računovodske izkaze

Posloводство je odgovorno za pripravo in pošteno predstavitev teh konsolidiranih računovodskih izkazov v skladu z Mednarodnimi standardi računovodskega poročanja, kot jih je sprejela EU in za tako notranje kontroliranje, kot je v skladu z odločitvijo posloводства potrebno, da omogoči pripravo konsolidiranih računovodskih izkazov, ki ne vsebujejo pomembno napačne navedbe zaradi prevare ali napake.

Posloводство je pri pripravi konsolidiranih računovodskih izkazov skupine odgovorno za oceno njene sposobnosti, da nadaljuje kot delujoče skupina, razkritje zadev, povezanih z delujočim podjetjem in uporabo predpostavke delujočega podjetja kot podlago za računovodenje, razen če namerava posloводство skupino likvidirati ali zaustaviti poslovanje, ali če nima druge možnosti, kot da napravi eno ali drugo.



**Building a better
working world**

Revizorjeva odgovornost za revizijo konsolidiranih računovodskih izkazov

Naši cilji so pridobiti sprejemljivo zagotovilo o tem ali so konsolidirani računovodski izkazi kot celota brez pomembno napačne navedbe zaradi prevare ali napake, in izdati revizorjevo poročilo, ki vključuje naše mnenje. Sprejemljivo zagotovilo nudi visoko stopnja zagotovila, vendar ni jamstvo, da bo revizija, opravljena v skladu z mednarodnimi standardi revidiranja, vedno odkrila pomembno napačno navedbo, če ta obstaja. Napačne navedbe lahko izhajajo iz prevare ali napake, ter se smatrajo za pomembne, če je upravičeno pričakovati, da posamično ali skupaj, vplivajo na gospodarske odločitve uporabnikov, sprejete na podlagi teh konsolidiranih računovodskih izkazov.

Med izvajanjem revidiranja v skladu s pravili revidiranja uporabljamo strokovno presojo in ohranjamo poklicno nezaupljivost. Prav tako:

- prepoznamo in ocenimo tveganja pomembno napačne navedbe v konsolidiranih računovodskih izkazih, bodisi zaradi napake ali prevare, oblikujemo in izvajamo revizijske postopke kot odzive na ocenjena tveganja ter pridobivamo zadostne in ustrezne revizijske dokaze, ki zagotavljajo podlago za naše mnenje. Tveganje, da ne bomo odkrili napačne navedbe, ki izvira iz prevare, je višje od tistega, povezanega z napako, saj prevara lahko vključuje skrivne dogovore, ponarejanje, namerno opustitev, napačno razlago ali izogibanje notranjih kontrol;
- pridobimo razumevanje notranjih kontrol, pomembnimi za revizijo z namenom oblikovanja revizijskih postopkov, ki so okoliščinam primerni, vendar ne z namenom izraziti mnenje o učinkovitosti notranjih kontrol družbe;
- presodimo ustreznost uporabljenih računovodskih usmeritev in sprejemljivost računovodskih ocen ter z njimi povezanih razkritij posloводства;
- na podlagi pridobljenih revizijskih dokazov o obstoju pomembne negotovosti glede dogodkov in okoliščin, ki zbuja dvom v sposobnost skupine, da nadaljuje kot delujoče podjetje, sprejmemo sklep o ustreznosti poslovodske uporabe predpostavke delujočega podjetja, kot podlage računovodenja. Če sprejmemo sklep o obstoju pomembne negotovosti, smo dolžni v revizorjevem poročilu opozoriti na ustrezna razkritja v konsolidiranih računovodskih izkazih ali, če so taka razkritja neustrezna, prilagoditi mnenje. Revizorjevi sklepi temeljijo na revizijskih dokazih pridobljenih do datuma izdaje revizorjevega poročila. Vendar kasnejši dogodki ali okoliščine lahko povzročijo prenehanje družbe kot delujočega podjetja;
- ovrednotimo splošno predstavitev, strukturo, vsebino konsolidiranih računovodskih izkazov vključno z razkritji, in ali konsolidirani računovodski izkazi predstavljajo zadevne posle in dogodke na način, da je dosežena poštena predstavitev;
- pridobimo zadostne in ustrezne revizijske dokaze v zvezi s finančnimi informacijami podjetij ali poslovnih dejavnosti v skupini, da izrazimo mnenje o konsolidiranih računovodskih izkazih. Odgovorni smo za ustrezno usmerjanje, nadzor in izvedbo revizije skupine. Obenem smo izključno mi sami odgovorni za naše revizijsko mnenje.

Posloводство med drugim obveščamo o načrtovanem obsegu in času revidiranja in o pomembnih revizijskih ugotovitvah vključno s pomanjkljivostmi notranjih kontrol, ki smo jih zaznali med našo revizijo.

Ljubljana, 11. julij 2022

Sanja Košir Nikašinić
Direktorica, Pooblaščenka revizorka
Ernst & Young d.o.o.
Dunajska cesta 111, Ljubljana

Polona Repinc Kofol
Pooblaščenka revizorka

ERNST & YOUNG
Revizija, poslovno
svetovanje d.o.o., Ljubljana 1



Building a better
working world

POROČILO NEODVISNEGA REVIZORJA

Lastnikom gospodarske družbe ISKRAEMECO, d.d.

Mnenje

Revidirali smo računovodske izkaze gospodarske družbe ISKRAEMECO, d.d. (družba), ki vključujejo izkaz finančnega položaja na dan 31. decembra 2021 ter izkaz poslovnega izida, izkaz drugega vseobsegajočega donosa, izkaz gibanja kapitala in izkaz denarnih tokov za tedaj končano leto ter povzetek bistvenih računovodskih usmeritev in druge pojasnjevalne informacije.

Po našem mnenju so priloženi računovodski izkazi v vseh pomembnih pogledih poštena predstavitev finančnega položaja družbe ISKRAEMECO, d.d. na dan 31. decembra 2021 ter njenega poslovnega izida in denarnih tokov za tedaj končano leto v skladu z Mednarodnimi standardi računovodskega poročanja, kot jih je sprejela EU.

Podlaga za mnenje

Revizijo smo opravili v skladu z mednarodnimi standardi revidiranja. Naše odgovornosti na podlagi teh pravil so opisane v tem poročilu v odstavku *Revizorjeva odgovornost za revizijo računovodskih izkazov*. V skladu z Mednarodnim kodeksom etike za računovodske strokovnjake (vključno z Mednarodnimi standardi neodvisnosti), ki ga je izdal Odbor za mednarodne standarde etike za računovodske strokovnjake (Kodeks IESBA) ter etičnimi zahtevami, ki se nanašajo na revizijo računovodskih izkazov v Sloveniji, potrjujemo svojo neodvisnost od družbe in, da smo izpolnili vse druge etične zahteve v skladu s temi zahtevami in Kodeksom IESBA.

Verjamemo, da so pridobljeni revizijski dokazi zadostna in ustrezna podlaga za naše revizijsko mnenje.

Druge informacije

Druge informacije obsegajo informacije v letnem poročilu, razen računovodskih izkazov in našega mnenja o teh računovodskih izkazih. Poslovodstvo je odgovorno za te druge informacije.

Naše mnenje o računovodskih izkazih ne vključuje drugih informacij in zato o njih ne izražamo nikakršnega zagotovila ali sklepa.

V zvezi z revizijo računovodskih izkazov je naša odgovornost, da te druge informacije preberemo in presodimo, ali so pomembno neskladne z računovodskimi izkazi ali našim poznavanjem, pridobljenim pri revidiranju, ali kako drugače zgledajo pomembno napačne. Poleg tega je naša odgovornost da ocenimo, ali so bile druge informacije v vseh pomembnih pogledih pripravljene v skladu z veljavnim zakonom ali predpisi in predvsem, ali so te druge informacije usklajene z zakonom ali predpisi glede formalnih zahtev in postopkov za pripravo drugih informacij z vidika pomembnosti in, ali bi neskladnost s temi zahtevami lahko vplivala na presoje, zasnovane na teh drugih informacijah.

Na podlagi opravljenih postopkov poročamo, kolikor lahko ocenimo, da:

- so druge informacije, ki opisujejo dejstva predstavljena v računovodskih izkazih, v vseh pomembnih pogledih usklajene z računovodskimi izkazi; in
- da so druge informacije pripravljene v skladu z veljavnim zakonom in predpisi.

Poleg tega je naša odgovornost da, na podlagi našega poznavanja in razumevanja družbe, ki smo ga pridobili med revizijo, poročamo o tem, ali druge informacije vsebujejo pomembno napačno navedbo. Na podlagi opravljenih postopkov v zvezi z drugimi informacijami nismo ugotovili nobenih pomembnih napačnih navedb.

Odgovornost poslovodstva za računovodske izkaze

Poslovodstvo je odgovorno za pripravo in pošteno predstavitev teh računovodskih izkazov v skladu z Mednarodnimi standardi računovodskega poročanja, kot jih je sprejela EU in za tako notranje kontroliranje, kot je v skladu z odločitvijo poslovodstva potrebno, da omogoči pripravo računovodskih izkazov, ki ne vsebujejo pomembno napačne navedbe zaradi prevare ali napake.

Poslovodstvo je pri pripravi računovodskih izkazov družbe odgovorno za oceno njene sposobnosti, da nadaljuje kot delujoče podjetje, razkritje zadev, povezanih z delujočim podjetjem in uporabo predpostavke delujočega podjetja kot podlago za računovodenje, razen če namerava poslovodstvo družbo likvidirati ali zaustaviti poslovanje, ali če nima druge možnosti, kot da napravi eno ali drugo.



**Building a better
working world**

Revizorjeva odgovornost za revizijo računovodskih izkazov

Naši cilji so pridobiti sprejemljivo zagotovilo o tem ali so računovodski izkazi kot celota brez pomembno napačne navedbe zaradi prevare ali napake, in izdati revizorjevo poročilo, ki vključuje naše mnenje. Sprejemljivo zagotovilo nudi visoko stopnja zagotovila, vendar ni jamstvo, da bo revizija, opravljena v skladu z mednarodnimi standardi revidiranja, vedno odkrila pomembno napačno navedbo, če ta obstaja. Napačne navedbe lahko izhajajo iz prevare ali napake, ter se smatrajo za pomembne, če je upravičeno pričakovati, da posamično ali skupaj, vplivajo na gospodarske odločitve uporabnikov, sprejete na podlagi teh računovodskih izkazov.

Med izvajanjem revidiranja v skladu s pravili revidiranja uporabljamo strokovno presojo in ohranjamo poklicno nezaupljivost. Prav tako:

- prepoznamo in ocenimo tveganja pomembno napačne navedbe v računovodskih izkazih, bodisi zaradi napake ali prevare, oblikujemo in izvajamo revizijske postopke kot odzive na ocenjena tveganja ter pridobivamo zadostne in ustrezne revizijske dokaze, ki zagotavljajo podlago za naše mnenje. Tveganje, da ne bomo odkrili napačne navedbe, ki izvira iz prevare, je višje od tistega, povezanega z napako, saj prevara lahko vključuje skrivne dogovore, ponarejanje, namerno opustitev, napačno razlago ali izogibanje notranjih kontrol;
- pridobimo razumevanje notranjih kontrol, pomembnimi za revizijo z namenom oblikovanja revizijskih postopkov, ki so okoliščinam primerni, vendar ne z namenom izraziti mnenje o učinkovitosti notranjih kontrol družbe;
- presodimo ustreznost uporabljenih računovodskih usmeritev in sprejemljivost računovodskih ocen ter z njimi povezanih razkritij posloводства;
- na podlagi pridobljenih revizijskih dokazov o obstoju pomembne negotovosti glede dogodkov in okoliščin, ki zbuja dvom v sposobnost družbe, da nadaljuje kot delujoče podjetje, sprejmemo sklep o ustreznosti poslovodske uporabe predpostavke delujočega podjetja, kot podlage računovodenja. Če sprejmemo sklep o obstoju pomembne negotovosti, smo dolžni v revizorjevem poročilu opozoriti na ustrezna razkritja v računovodskih izkazih ali, če so taka razkritja neustrezna, prilagoditi mnenje. Revizorjevi sklepi temeljijo na revizijskih dokazih pridobljenih do datuma izdaje revizorjevega poročila. Vendar kasnejši dogodki ali okoliščine lahko povzročijo prenehanje družbe kot delujočega podjetja;
- ovrednotimo splošno predstavitev, strukturo, vsebino računovodskih izkazov vključno z razkritji, in ali računovodski izkazi predstavljajo zadevne posle in dogodke na način, da je dosežena poštena predstavitev;

Posloводство med drugim obveščamo o načrtovanem obsegu in času revidiranja in o pomembnih revizijskih ugotovitvah vključno s pomanjkljivostmi notranjih kontrol, ki smo jih zaznali med našo revizijo.

Ljubljana, 11. julij 2022

Sanja Košir Nikašinić
Direktorica, Pooblaščená revizorka
Ernst & Young d.o.o.
Dunajska cesta 111, Ljubljana

Polona Repinc Kofol
Pooblaščená revizorka

ERNST & YOUNG
Revizija, poslovno
svetovanje d.o.o., Ljubljana 1



**Bringing intelligence
to energy.**

ISKRAEMECO

Savska loka 4, 4000 Kranj, Slovenija

Telefon: 04 206 40 00

E-pošta: info@iskraemeco.com

Copyright © 2022 Iskraemeco. Vse pravice pridržane.



Bringing intelligence to energy.

