



84 Wk Summary	20 Wk
High 5.8	High 9.2
Low 2.3	Low 5.2
4/Y 36.682	T/N On Gov 5 20
Return 23.54	Return 93.66
MktCap 98.48E	MktVol. 24.36u



MEMORIA

2022

CONTENIDOS

01

Primera Parte

Pág 1



- 1.1** Mensaje del presidente
- 1.2** Directorio
- 1.3** Administración
- 1.4** Identificación de la sociedad
- 1.5** Propiedad de la empresa
- 1.6** Administración de la empresa
- 1.7** Actividades y negocios

Pág 2 - 21



02

Segunda Parte

Pág 22

- 2.1** Estados consolidados de la situación financiera de la Bolsa Electrónica de Chile
- 2.2** Estados consolidados de flujo de efectivo de la Bolsa Electrónica de Chile
- 2.3** Notas a los estados financieros de la Bolsa Electrónica de Chile

Pág 23 - 66

- 2.4** Estados consolidados de la situación financiera de la Filial Inversiones Bursátiles S.A.
- 2.5** Estados de resultados integrales de la Filial Inversiones Bursátiles S.A.
- 2.6** Estados de cambios en el patrimonio neto de la Filial Inversiones Bursátiles S.A.

Pág 67 - 70

- 2.7** Estados consolidados de flujo de efectivo de la Filial Inversiones Bursátiles S.A.
- 2.8** Notas a los estados financieros de la Filial Inversiones Bursátiles S.A.
- 2.9** Análisis razonado de los estados financieros de la Bolsa Electrónica de Chile y Afiliada

Pág 71 - 89



03

Tercera Parte

Pág 90

- 3.1** Remuneraciones al directorio
- 3.2** Hechos relevantes
- 3.3** Suscripción de la memoria

Pág 91 - 93



01

Primera Parte

MENSAJE DEL PRESIDENTE

Estimados señores accionistas,

Me dirijo a ustedes para presentarles la memoria anual de 2022, que recoge el trabajo realizado durante el año y los resultados alcanzados.

Al igual que en años anteriores, quisiera comenzar con una breve reflexión sobre el escenario global y local. A nivel mundial, se marcó un punto de inflexión en la pandemia, con la significativa disminución de personas contagiadas y de fatalidades. Una buena noticia para el mundo entero.

Sin embargo, también fuimos testigos de un conflicto bélico a gran escala, que lamentablemente se mantiene hasta hoy y que ha tenido fuertes consecuencias en el planeta. La guerra entre Rusia y Ucrania -que comenzó en febrero de 2022- ha reconfigurado el mundo de una manera en que nadie habría imaginado.

Más allá de las zonas de combate, la invasión rusa desestabilizó economías, disparó los precios de alimentos, desencadenó una crisis energética y contribuyó a aumentar la inflación global, que venía escalando también por la pandemia. En un contexto marcado por una alta inflación, subida de tasas y de una economía con freno de mano, las principales bolsas de valores del mundo tuvieron un desempeño negativo. De hecho, Wall Street tuvo el peor año desde la crisis financiera de 2008. Las bolsas europeas también registraron pérdidas. Con todo, se prevé que el crecimiento mundial descienda de 5,7% en 2021 a 2,9% en 2022.

Chile no estuvo ajeno al complejo escenario económico global. El país cerró con un crecimiento menor al esperado (2,4%), mientras que la inflación anual alcanzó el 12,8%, la más alta desde 1991. Sin embargo, la Bolsa Chilena se desacopló de los mercados bursátiles internacionales y cerró el año con números azules, impulsada por las materias primas -particularmente cobre y litio-, los resultados corporativos y la percepción de menor incertidumbre política en Chile, después que se rechazara la propuesta de nueva Constitución en septiembre pasado. El índice Chile 65 -que agrupa a las 65 empresas con mayor presencia bursátil del país- así lo mostró, al cerrar con un alza de +9,46 en 2022.

Respecto del mercado bursátil local, se dio un paso importante hacia la esperada interconexión bursátil. En julio de 2022, la Comisión para el Mercado Financiero (CMF) publicó la normativa que busca interconectar las dos bolsas de valores locales, de acuerdo con lo establecido por la Ley de Mercado de Valores.

Con ello, se establece que las bolsas deben implementar un mecanismo de interconexión en tiempo real entre las modalidades de calce automático de los sistemas denominados 'Telepregón' de la BCS y 'Pregón' de la BEC. La autoridad también fijó un plazo de un año para que la interconexión esté operativa, por lo que en julio de este año debiera estar totalmente implementada.

En la BEC estamos trabajando para cumplir en tiempo y forma con todos los requerimientos de la CMF para que la interconexión esté 100% operativa en julio de este año, y

reiteramos nuestra convicción de que este sistema será muy positivo para el mercado bursátil, porque promoverá la competencia y asegurará la mejor ejecución de órdenes, en beneficio de quienes invierten sus ahorros en la bolsa y del mercado de capitales en general. Sin perjuicio de lo anterior, creemos que este es sólo un primer paso. De acuerdo a la ley, son las bolsas las que deben interconectarse y no solamente algunos de sus productos y servicios. Por lo tanto, esperamos que prontamente se pueda contar con una interconexión completa automática, vinculante y en tiempo real.

Además de prepararnos para la interconexión, en la Bolsa Electrónica seguimos innovando para entregar un servicio de primer nivel a nuestros corredores. En esa línea firmamos un acuerdo con nuestro partner Nasdaq para llevar nuestras operaciones a la nube. Este proceso -que concluirá a fines de 2024- representa un importante upgrade tecnológico para la bolsa.

Con ello, la BEC será una de las primeras bolsas de América Latina en adoptar la migración completa a la nube. Este acuerdo se construyó a partir de la relación de una década entre ambas compañías. A través de la plataforma de servicios de Marketplace de Nasdaq, la BEC podrá mantener la funcionalidad, resiliencia y disponibilidad que ofrece la tecnología Nasdaq con los beneficios adicionales de escalabilidad y agilidad que otorgan los entornos de la nube.

Durante 2022, trabajamos en la implementación de los sistemas de negociación para permitir la transacción de valores extranjeros de renta variable en simultáneas y préstamos, los cuales comenzaron a ser negociados en nuestra bolsa en abril de este año.

En Datatec destaca la implementación de una plataforma algorítmica que permite automatizar la respuesta de RFQs (Request for quote) para las cotizaciones en dólar/peso provenientes de Bloomberg. También desarrollamos un conector FIX Datatec - Python, que permite a las instituciones recibir información del mercado del dólar y rutear órdenes al sistema Datatec en forma automática. Además, se siguió trabajando con Combanc, para que las operaciones de dólares realizadas en el sistema Datatec sean informadas en línea a la Cámara Central de dólares para su liquidación.

Por su parte, la Bolsa de Productos firmó convenios con empresas para que transen sus facturas a través de esta plataforma y trabajó en la implementación de las nuevas normas regulatorias relacionadas a la integración de los créditos, la transacción de facturas sin mérito ejecutivo y la modificación del régimen de inversiones de los fondos de pensiones que le permitirá a las AFP participar directamente en el mercado de facturas. Así también, potenció las operaciones de factoring en Perú, donde mantienen una alianza con la Bolsa de Lima.

Durante 2022, las tres verticales de la BEC -Bolsa de Valores, Datatec y Bolsa de Productos- tuvieron buenos resultados. El volumen total de negocios de la BEC aumentó un 2,7% en MM\$. Los instrumentos que mostraron las mayores alzas fueron acciones (59,3%) y simultáneas (6,5%).

Datatec registró transacciones en 2022 por US\$322.139 millones (-5,38% respecto del año anterior) y un total de 576.383 operaciones (+7,73%).

Por su parte, la Bolsa de Productos tuvo un alza de 34% en transacciones de facturas en 2022. El volumen transado alcanzó los US\$4 mil millones mediante operaciones realizadas por más de 30 mil empresas. Destaca también el crecimiento de 98% de las operaciones transfronterizas de factoring en Perú.

Respecto de los resultados financieros del año, la Bolsa Electrónica de Chile registró utilidades por \$872 millones, lo que representa las utilidades más altas de su historia. Estas crecieron 60% respecto de 2021.

El resultado operacional fue de \$92 millones, el cual tuvo un incremento de 22% respecto del año anterior. El Ebitda tuvo una variación positiva de 9%. Por su parte, el patrimonio social pasó de \$7.643 a \$8.392 millones, lo que significa un crecimiento de 10%. Las utilidades acumuladas alcanzaron \$5.060 millones, mientras que las otras reservas totalizaron \$3.332 millones. En tanto, el capital emitido y pagado de la sociedad asciende a \$2.707 millones. Actualmente la sociedad tiene 4.100.000 acciones emitidas y pagadas.

Antes de terminar este mensaje, quisiera compartir unas palabras con una mirada de futuro. El año 2022 estuvo marcado por una fuerte polarización y una alta incertidumbre. Lo vimos en el proceso constituyente y también en la discusión de reformas estructurales como la tributaria. Espero que éste pueda ser un año de acuerdos. Más que exacerbar las diferencias o culpar a los distintos sectores, todos los actores públicos y privados tenemos la responsabilidad de impulsar un desarrollo sostenible y para eso es importante promover una política de acuerdos, basada en la moderación y la gradualidad, que nos permita sentar las bases del crecimiento futuro.

Los invito a seguir trabajando juntos para que avancemos hacia un mercado de capitales sólido y resiliente, y para que promovamos un ambiente de colaboración que permita alcanzar grandes acuerdos. Chile lo necesita.

Fernando Cañas Berkowitz
Presidente
Bolsa Electrónica de Chile (BEC)

DIRECTORIO

PRESIDENTE	Fernando Cañas Berkowitz
VICEPRESIDENTE	José Miguel Alcalde Prado
DIRECTORES	Hernán Arellano Salas
	Hugo Horta Moya
	Rodrigo Larenas Álamos
	Javier Moraga Klenner
	Gonzalo Peña Lértora
	Rodrigo Valdés Pulido
ASESOR LEGAL	Alfredo Alcaíno de Esteve

ADMINISTRACIÓN

GERENTE GENERAL	Juan Carlos Spencer Ossa
CONTRALOR Y EPD	Gabriela Sánchez Valenzuela
GERENTE DE OPERACIONES BURSÁTILES	Luciano Carlos Yerkovic Jara
SUBGERENTE MERCADO BURSÁTILES Y OTC	Carlos Arturo Ugarte Correa
SUBGERENTE DE SISTEMAS	Mauricio Sebastián Montiel González

IDENTIFICACIÓN DE LA SOCIEDAD

NOMBRE	Bolsa Electrónica de Chile, Bolsa de Valores
TIPO DE ENTIDAD	Bolsa de Valores
DIRECCIÓN	Huérfanos N° 770, Piso 14
NÚMERO DE TELÉFONO	56 - 224 840 100
FAX	56 - 224 840 101
PÁGINA WEB	www.bolchile.com
E – MAIL	contacto@bolchile.cl
RUT	96.551.730-8
ASESORES LEGALES	Alcaíno Abogados SpA

Documentos constitutivos

La sociedad fue constituida por escritura pública de fecha 13 de enero de 1989 en la Notaría de Santiago de Andrés Rubio Flores, por resolución exenta N°23 del 6 de marzo de 1989, de la Comisión para el Mercado Financiero (CMF), ex Superintendencia de Valores y Seguros (SVS), quien autorizó la existencia y aprobó los estatutos. La Sociedad se encuentra inscrita en Fs. 6.177 número 3.023 del Registro de Comercio del Conservador de Bienes Raíces de Santiago, correspondiente al año 1989 y se publicó su extracto en el Diario Oficial de los días 13 y 18 de marzo del mismo año.

Con fecha 31 de agosto de 1989 por resolución Exenta N°139 la Bolsa Electrónica de Chile, Bolsa de Valores, ex Bolsa de Valores de Chile, fue autorizada para operar y desarrollar su objeto social por parte de la Superintendencia de Valores y Seguros.

Cambio razón social

En Junta General Extraordinaria de Accionistas celebrada el día 25 de abril de 1991, cuya acta se redujo a escritura pública el día 7 de mayo de 1991, en la notaría de Santiago de don Patricio Raby Benavente, se acordó la modificación de la Razón Social de BOLSA DE VALORES DE CHILE por BOLSA ELECTRONICA DE CHILE, BOLSA DE VALORES.

Por resolución exenta N°75 de fecha 29 de mayo de 1991, la Comisión para el Mercado Financiero, ex Superintendencia de Valores y Seguros, aprobó la modificación de la razón social de la sociedad, en los términos informados. La resolución singularizada se publicó en el Diario Oficial del día 14 de junio de 1991.

PROPIEDAD DE LA EMPRESA

El capital de la sociedad se divide en 4.100.000 acciones, sin valor nominal y de una sola serie, las que, al 31 de diciembre de 2022, se encuentran totalmente suscritas y pagadas.

Nómina de accionistas

De acuerdo con el registro de accionistas de la Sociedad al 31 de diciembre de 2022, la Bolsa Electrónica de Chile, Bolsa de Valores tiene 33 accionistas, que se singularizan a continuación:

N°	NOMBRE O RAZÓN SOCIAL	Acciones	Total Acciones
1	VALORES SECURITY S A C DE B	433.334	10,57%
2	BANCHILE CORREDORES DE BOLSA S A	300.000	7,32%
3	SCOTIA CORREDORA DE BOLSA CHILE LIMITADA	200.000	4,88%
4	ITAU CORREDORES DE BOLSA LIMITADA	200.000	4,88%
5	LARRAIN VIAL S A CORREDORA DE BOLSA	200.000	4,88%
6	SANTANDER CORREDORES DE BOLSA LIMITADA	200.000	4,88%
7	RENTA 4 CORREDORES DE BOLSA S.A.	166.666	4,07%
8	BANCOESTADO S.A.CORREDORES DE BOLSA	100.000	2,44%
9	BCI C DE B S A	100.000	2,44%
10	BICE INVERSIONES CORREDORES DE BOLSA S A	100.000	2,44%
11	BTG PACTUAL CHILE S A C DE B	100.000	2,44%
12	CHILE MARKET CORREDORES DE BOLSA SPA	100.000	2,44%
13	CONSORCIO C DE B S A	100.000	2,44%
14	CREDICORP CAPITAL SA CORREDORES DE BOLSA	100.000	2,44%
15	EUROAMERICA C DE B S.A.	100.000	2,44%
16	TOESCA AGENCIA DE VALORES SPA	100.000	2,44%
17	VECTOR CAPITAL CORREDORES DE BOLSA SPA	100.000	2,44%
18	ING BANK N V	100.000	2,44%
19	INVERSIONES JP MORGAN LIMITADA	100.000	2,44%
20	MBI CORREDORES DE BOLSA S A	100.000	2,44%
21	MONEDA CORREDORES DE BOLSA LIMITADA	100.000	2,44%
22	SINTRA S.A.	100.000	2,44%
23	TANNER C DE B S A	100.000	2,44%
24	VANTRUST CAPITAL C DE B S A	100.000	2,44%
25	ZURICH SERVICIOS E INVERSIONES SA	100.000	2,44%
26	VELOX SERVICIOS FINANCIEROS S A	100.000	2,44%
27	CHG ASESORIAS E INVERSIONES LIMITADA	100.000	2,44%
28	COMPASS GROUP CHILE INV LTDA Y CIA EN COMANDITA POR ACCIONES	100.000	2,44%
29	NOVA SCOTIA INVERSIONES LTDA	100.000	2,44%
30	INVERSIONES ULTRA SA	100.000	2,44%
31	FINANZAS Y NEGOCIOS S A C DE B	100.000	2,44%
		4.100.000	

La Sociedad posee 4.100.000 acciones en circulación y su valor en libros de la acción alcanza a \$2.046,9 al 31 de diciembre de 2022.

(*) Valores Security S. A. Corredores de Bolsa, Rut.: 96.515.580-5, como propiedad posee un 10,57% de la BEC, de los cuales 300.000 son propias y 133.334 son de custodia.

La Sociedad no tiene un controlador.

ADMINISTRACIÓN DE LA EMPRESA

Descripción de la organización

La Sociedad es administrada por un Directorio compuesto de ocho miembros. El Directorio dura en sus funciones el período de dos años, pudiendo sus integrantes ser reelegidos indefinidamente por iguales períodos. En los estatutos de la Sociedad no se contempla la designación de directores suplentes.

En virtud de lo dispuesto por el artículo 50 bis de la Ley N° 18.046, la Sociedad no ha conformado un Comité de Directores, pero sí comités que permiten mejorar la administración de la Bolsa y fijar sus atribuciones, en la medida que estas no correspondan al propio directorio. La Bolsa tiene los siguientes comités: Comité de Auditoría, Comité de Riesgos, Comité de Seguridad de la Información y Comité de Productos.

Diversidad del directorio

Número de personas por género: el directorio de la Sociedad está compuesto de 8 hombres, cuyos antecedentes se detallan en la siguiente tabla:

Hombres

N°	APELLIDO PATERNO	APELLIDO MATERNO	NOMBRE	CARGO	RUT	PROFESIÓN	FECHA INGRESO	FECHA NAC.	Nacionalidad
1	Cañas	Berkowitz	Fernando Enrique	Presidente	5.853.136-7	Ingeniero Comercial	21.04.2010	22.01.1950	Chilena
2	Alcalde	Prado	José Miguel	Vicepresidente	6.957.569-2	Ingeniero Comercial	21.06.2006	22.07.1963	Chilena
3	Peña	Lértora	Gonzalo	Director	7.764.640-K	Ingeniero Civil Industrial	29.05.2019	05.10.1968	Chilena
4	Valdés	Pulido	Rodrigo	Director	8.267.804-2	Ingeniero Comercial	22.08.2018	26.11.1966	Chilena
5	Moraga	Klenner	Javier	Director	10.739.385-4	Ingeniero Comercial	22.04.2014	16.06.1970	Chilena
6	Horta	Moya	Hugo	Director	10.746.322-4	Ingeniero Comercial	21.04.2021	02.02.1971	Chilena
7	Larenas	Álamos	Rodrigo	Director	12.232.028-6	Ingeniero Comercial	16.11.2022	10.04.1972	Chilena
8	Arellano	Salas	Hernán	Director	13.234.110-9	Ingeniero Comercial	26.04.2017	20.09.1977	Chilena

La edad de los 8 directores se detalla en el siguiente gráfico:

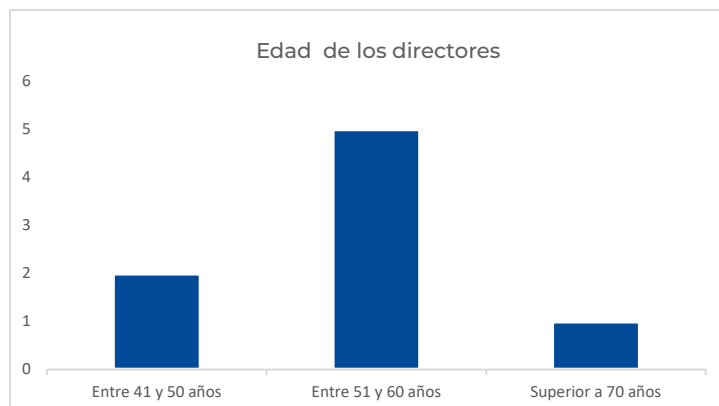

La edad por antigüedad de los 8 directores se detalla en el siguiente gráfico:

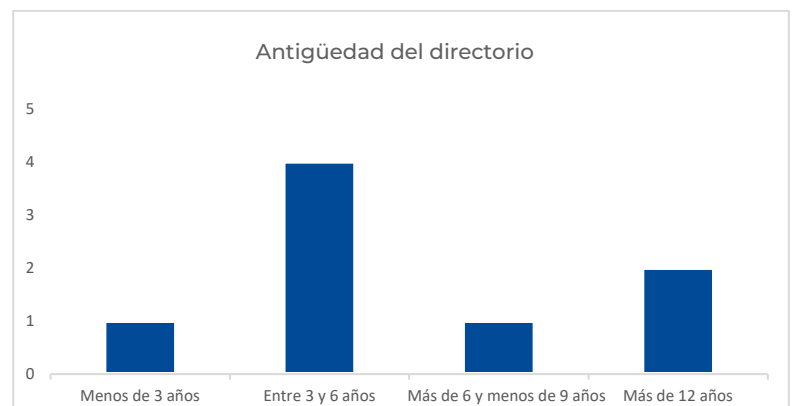

Diversidad de las gerencias

El Gerente General es designado por el Directorio y posee todas las facultades que expresamente le otorgue el mismo. Sus antecedentes se detallan en la siguiente tabla, en conjunto con las demás gerencias que reportan a la gerencia general y al directorio:

Bolsa Electrónica de Chile, Bolsa de Valores

Nº	APELLIDO PATERNO	APELLIDO MATERNO	NOMBRES	CARGO	RUT	PROFESIÓN	FECHA INGRESO	FECHA NAC.
1	Spencer	Ossa	Juan Carlos	Gerente General	8.565.693-7	Ingeniero Comercial	01.11.1992	15.09.1964
2	Sánchez	Valenzuela	Gabriela Beatriz	Contralor EPD	15.482.462-6	Contador Auditor	24.05.2022	01.05.1982
3	Yerkovic	Jara	Luciano Carlos	Gerente de Operaciones Bursátiles	7.190.988-3	Administrador de Empresas y Abogado	01.01.1989	16.06.1956
4	Ugarte	Correa	Carlos Arturo	Subgerente de Mercado Bursátiles Y OTC	9.856.040-8	Ingeniero Civil Industrial	01.07.1991	28.02.1964

Inversiones Bursátiles S. A.

Nº	APELLIDO PATERNO	APELLIDO MATERNO	NOMBRES	CARGO	RUT	PROFESIÓN	FECHA INGRESO.	FECHA NAC.
1	Montiel	González	Mauricio Sebastián	Subgerente de Sistemas	9.359.816-4	Ingeniero en Computación e Informática	01.10.2001	07.11.1962

Remuneraciones recibidas por los ejecutivos principales de la Bolsa y de su filial: El monto total de las remuneraciones obtenidas por el gerente general, los gerentes, subgerentes y contralor, de la Sociedad matriz y su filial, asciende a M\$700.528 y a M\$630.955 al 31 de diciembre de 2022 y 2021, respectivamente. Estas remuneraciones incluyen salarios y una estimación de los beneficios a corto plazo (bono anual).

Número de personas por género en las gerencias de nuestra sociedad está compuesta de 4 hombres y 1 mujer. Y todos de nacionalidad chilena.

La edad de los ejecutivos hombres y mujeres se detalla en el siguiente gráfico:

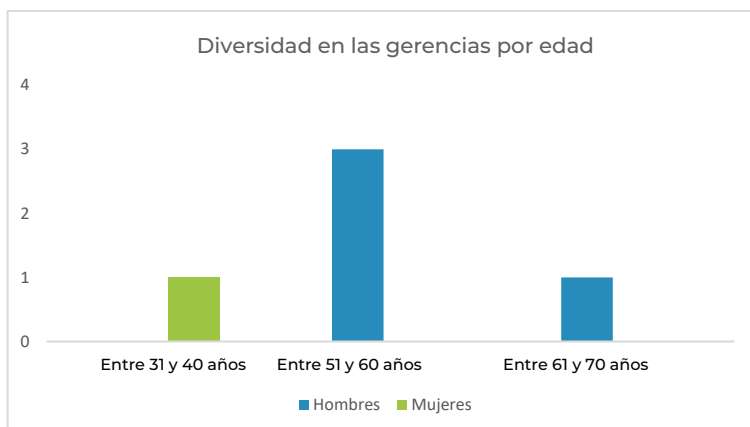

La diversidad de las gerencias por antigüedad se detalla en el siguiente gráfico:

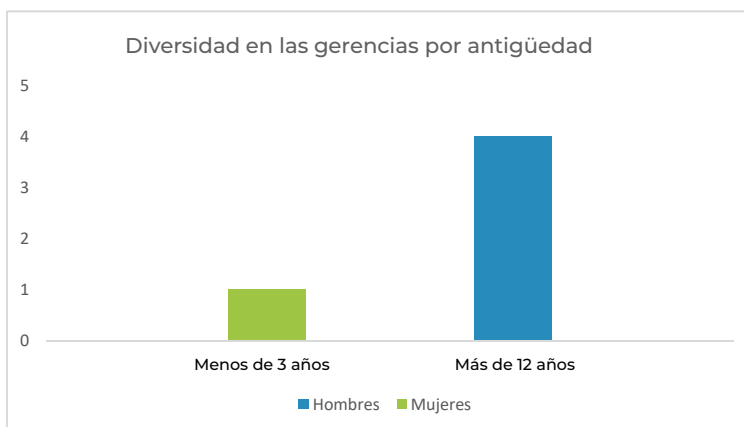

Diversidad en la organización

Bolsa Electrónica de Chile, Bolsa de Valores

Número de personas por género en nuestra Sociedad



La nacionalidad de los 12 trabajadores es chilena.

La edad de los trabajadores hombres y mujeres se detalla en el siguiente gráfico:



La edad por antigüedad de los trabajadores hombres y mujeres se detalla en el siguiente gráfico:

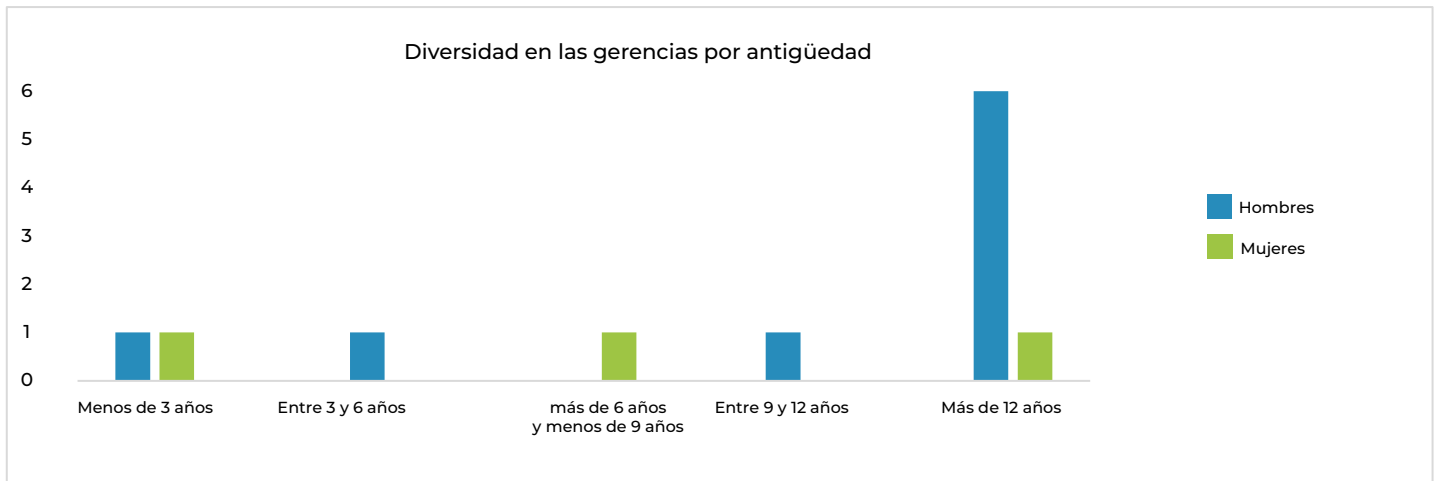

Inversiones Bursátiles S.A.

Número de personas por género en nuestra sociedad



La nacionalidad de los 8 trabajadores es chilena.

La edad de los 8 trabajadores se detalla en el siguiente gráfico:



La edad por antigüedad de los 8 trabajadores se detalla en el siguiente gráfico:

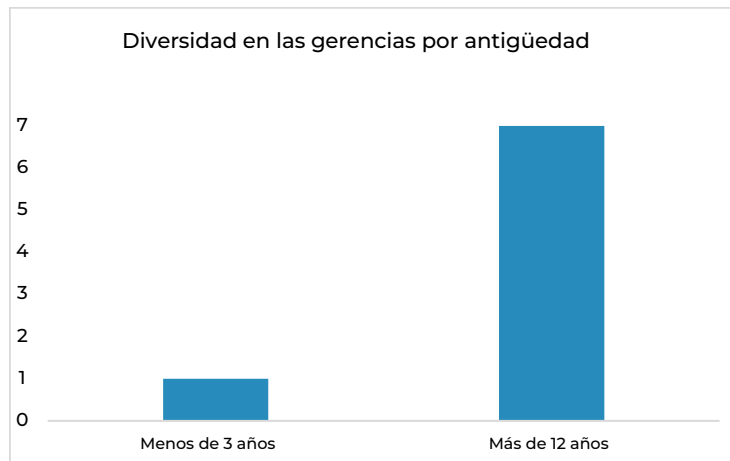

Brecha salarial consolidada

La remuneración promedio mensual, en términos porcentuales, para el total del personal de la sociedad y por género es el siguiente:

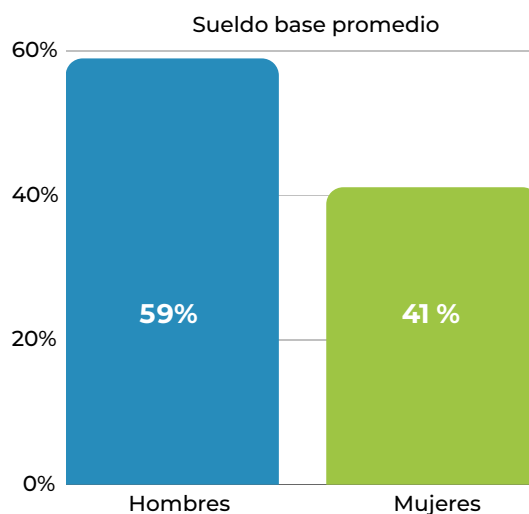
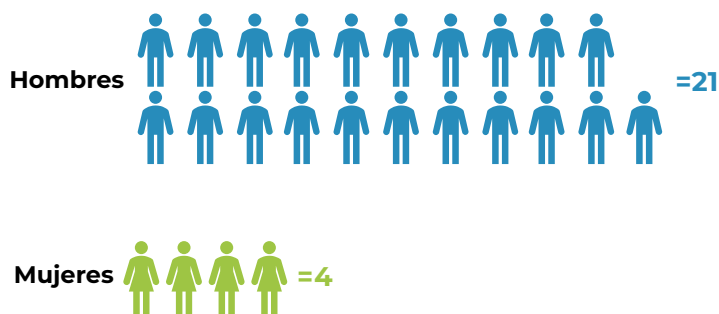

Para igual función dentro de la sociedad, los hombres ganan un 36% más que las mujeres.

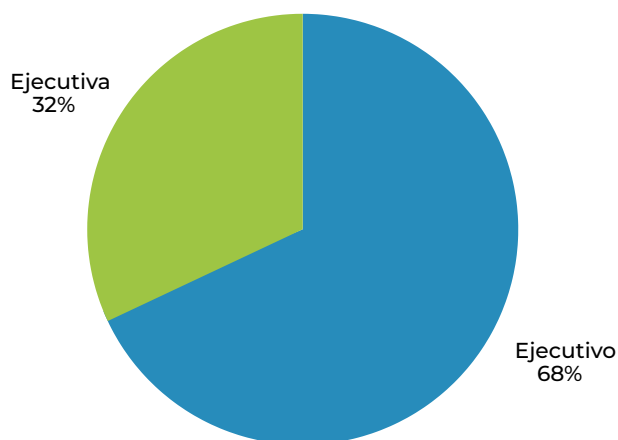

En la sociedad no existen otros cargos con distinción de género.

A continuación, presentamos el organigrama de las sociedades:

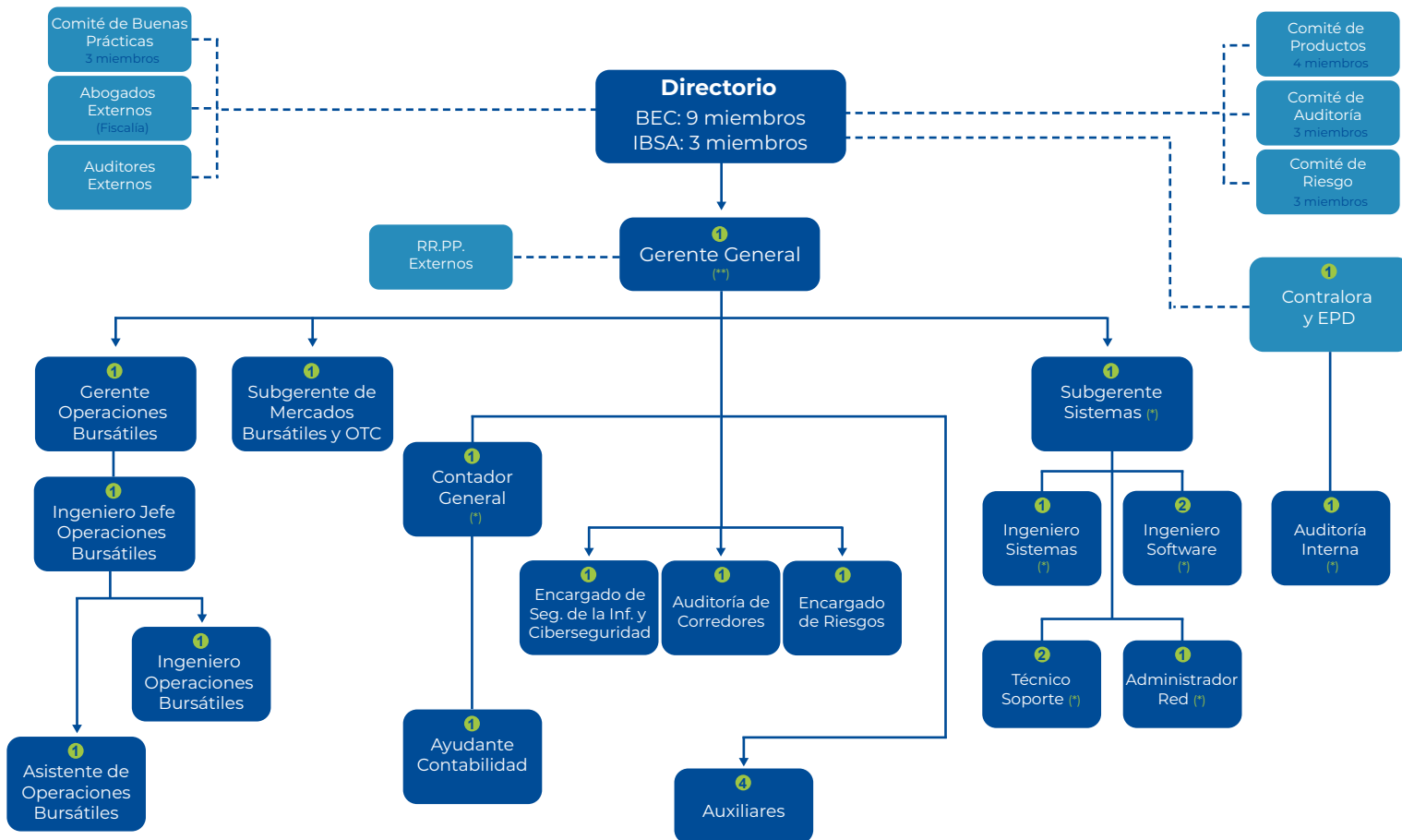

(*) Personal contratado en filial Inversiones Bursátiles S.A. (IBSA)
 (**) Gerente General de ambas instituciones
 Personal BEC: 16 personas
 Personal IBSA: 09 personas

Dotación del personal

Bolsa Electrónica de Chile, Bolsa de Valores

Planta profesional	11
Técnicos profesionales	02
Administrativos	03
Total	16

Inversiones Bursátiles S.A.

Planta profesional	07
Técnicos profesionales	02
Administrativos	00
Total	09

Reseña histórica

Inicio y primeros años

El proyecto de crear la Bolsa Electrónica de Chile (BEC) comenzó a gestarse cuando un grupo de agentes de valores detectó la necesidad de contar con un nuevo mercado formal para la intermediación de instrumentos financieros, que permitiera asegurar la competitividad del mercado chileno y satisfacer sus necesidades.

Es así como en enero de 1989, se constituyó la Bolsa de Valores de Chile, hoy Bolsa Electrónica de Chile con el propósito de generar una instancia de transacción que incorporara la última tecnología disponible y asegurara la transparencia de las operaciones. De esta forma, junto con crearse una nueva bolsa, se lanzó un nuevo concepto de mercado formal que abarcó todas las posibilidades de intermediación de valores.

Durante los siguientes años, la Bolsa Electrónica de Chile comenzó su consolidación en el mercado bursátil, logrando una participación significativa en el mercado accionario, monetario y de intermediación financiera. Esto fue posible tras materializar proyectos de inversión que le permitieron mantener tecnología de punta, consolidar su patrimonio y su imagen corporativa, y orientar su enfoque de administración a cliente-servidor, para lograr excelencia en sus servicios.

Su política de inversión dio como resultado la creación de la filial GETS S.A., hoy Inversiones Bursátiles S.A., con lo que obtuvo una amplitud de giro que hizo posible que desarrollara sistemas transaccionales, así como la prestación de servicios y asesorías computacionales tanto en el país como en el extranjero.

Entre los grandes hitos de la filial destaca el impulso que dio para el inicio de proyectos de desarrollo de sistemas transacciones en Venezuela, Uruguay y Ecuador. Además, junto con SUN Microsystems S. A. y NIMI (Nasdaq International Market Initiatives), creó una nueva sociedad llamada Open Gets S.A., cuyo objetivo era la comercialización del software transaccional de la Bolsa Electrónica de Chile a nivel mundial.

2000 a 2010: Consolidación de la Bolsa Electrónica de Chile

De cara al siglo XXI, el directorio preparó el Plan 2000, cuyo objetivo era convertir a la Bolsa Electrónica de Chile en líder de las negociaciones electrónicas del mercado accionario nacional. En ese mismo periodo de tiempo, se concretó el lanzamiento del Sistema Transaccional Electrónico (SITREL) 4.1, el cual operaba en plataforma PC y se convirtió en el Excel de los mercados financieros.

Del mismo modo, la Bolsa Electrónica inauguró la página web (www.bolchile.com). Con estos cambios tecnológicos logró alcanzar la certificación Y2K, de tolerancia al año 2000.

La gestión de los primeros años de la década de 2000 estuvo orientada al establecimiento de convenios con organismos internacionales que permitieron entregar nuevas herra-

mientas de inversión y posibilidades de negocios, a corredores, inversionistas institucionales y personas naturales, como también la creación de nuevos productos.

Así, la Bolsa Electrónica de Chile estableció vínculos con centros financieros a nivel internacional e impulsó -junto con la Bolsa Electrónica de Valores del Uruguay S.A. (BEVSA) y el Mercado Abierto Electrónico Argentino (MAE)- la Interconexión Informativa y Transaccional de los respectivos mercados. Además, firmó una alianza con el Servicio de Intermediación Financiera Garban, para la explotación en Chile de Datatec con lo que comenzó a operar activamente en el mercado de divisas.

A ello se sumó la alianza con el broker norteamericano Charles Schwab & CO. INC., lo que permitió a los corredores BEC operar valores extranjeros, y la firma de un Protocolo de Intención con el Holding de Productos Financieros Derivados de España, MEFF, que buscaba identificar, estudiar y desarrollar iniciativas de interés tanto para el mercado de valores chileno como para el español.

En cuanto a los nuevos productos, se inauguró la primera rueda en la historia del mercado chileno para papeles de renta fija emitidos por el Banco Central y para instrumentos de intermediación financiera y efectos de comercio. Además, se creó la rueda de contratos de acciones y la incorporación de la modalidad request for quotes para la transacción de dólares a través del sistema Datatec.

Sumado a ello, se implementó la rueda para la Bolsa Emergente y se conformó la Bolsa de Productos de Chile, Bolsa de Productos Agropecuarios, lo que marcó un hito histórico al unir en un solo mercado al mundo financiero con el agro.

Por otro lado, todas las operaciones con instrumentos de intermediación financiera comenzaron a ser liquidadas a través del Depósito Central de Valores (DCV), convirtiéndose en la primera bolsa de valores nacional que realizaba la liquidación de todos sus instrumentos en esa institución.

Durante el año 2008, la Bolsa Electrónica de Chile mantuvo su política de innovación y desarrollo de productos. Ejemplo de ello es la incorporación del índice sectorial Salud y el continuo perfeccionamiento del software Datatec.

En este mismo periodo, liberó un nuevo software informativo en línea que permitió a los clientes de las corredoras acceder a su rueda accionaria, a través de otros sistemas electrónicos tales como internet. El año 2009 vio nacer una gama de nuevos servicios para los inversionistas, entre ellos una plataforma para celulares con información en línea y en tiempo real.

Finalmente, instauró el Comité de Autorregulación de la Bolsa Electrónica e implementó, de forma exclusiva para el mercado, la figura del defensor del inversionista.

2010 a 2018: Nuevas tecnologías y acuerdos clave

Durante este período, la Bolsa Electrónica de Chile continuó con la tarea de profundización y desarrollo del mercado de valores local y regional. Entre los hitos de mayor relevancia destacan la consolidación del software Datatec en el mercado, la suscripción de nuevas alianzas y el lanzamiento de actualizaciones y nuevos productos con tecnología de punta.

En el mercado de dólar spot, el software Datatec se consolidó con liderazgo absoluto, pasando de un participación de mercado de 73,1% en 2010, a un 99,92% del total negociado durante el 2016. Con el tiempo ha seguido ofreciendo nuevas actualizaciones como el lanzamiento de Datatec en Fix, que incluye diversos algoritmos y el servicio premium para conocer el valor del dólar en tiempo real.

En octubre del 2011, en Nueva York, se suscribió un acuerdo con Nasdaq OMX, actualmente Nasdaq, para contar con la tecnología bursátil más avanzada y desarrollada de acuerdo con protocolos transaccionales de vanguardia. De la mano de este partner tecnológico, se puso en marcha el nuevo sistema transaccional de acciones Xstream, que junto con involucrar importantes recursos humanos, representó la inversión más significativa que la Bolsa Electrónica de Chile había realizado hasta el momento. La implementación de este nuevo sistema, la posicionó como líder tecnológico en el mercado bursátil chileno y latinoamericano, y abrió las puertas para lograr una real interconexión con los mercados más importantes del mundo.

Otro acuerdo relevante fue la firma con los responsables de los mercados de divisas de Colombia y Perú, para concretar un gran mercado de divisas regional, sobre la base de sistemas transaccionales análogos como Datatec. A esto se suma el compromiso con la Cámara Nacional de Comercio (CNC) para participar en un proyecto denominado “Bolsa Emergente”, que buscaba facilitar el acceso a fuentes de financiamiento a empresas que por tamaño no cumplen los requisitos para inscribirse en la entonces Superintendencia de Valores y Seguros.

En cuanto al lanzamiento de nuevos productos, la Bolsa Electrónica desarrolló un sistema transaccional especialmente diseñado para las necesidades de la Tesorería General de la República, con el objetivo de cubrir exclusivamente las transacciones de pactos que efectúa la Dirección de Presupuestos con sus contrapartes del mercado financiero, aunque también permite la negociación de depósitos bancarios.

Además, en 2011, lanzó el índice sectorial GOL, que agrupa los valores de las sociedades anónimas deportivas de los clubes de fútbol profesional, Azul-Azul, Blanco y Negro, y Cruzados, con una favorable acogida del público y los medios de comunicación.

2019 – 2021: Entorno desafiante y adaptación al cambio

La innovación ha sido un eje fundamental del trabajo y el crecimiento de la Bolsa Electrónica, lo que le permitió adaptarse rápida y eficazmente ante contextos desafiantes como la crisis sanitaria Covid-19. El software Datatec fue elegido por el Banco Central de Chile para intervenir en el mercado cambiario.

Además, la Bolsa logró funcionar de manera 100% remota garantizando la continuidad operacional del mercado y el cuidado de sus actores. La eficaz respuesta de la BEC frente a la contingencia llevó a que fuera reconocida a nivel mundial; muestra de ello fue que, en Wall Street, fue destacada como un ejemplo de operación bursátil e, incluso, el frontis del emblemático edificio de Nasdaq en Times Square, Nueva York, fue cubierto con la imagen de la Bolsa Electrónica.

Otro gran éxito que alcanzó durante este periodo fue la aprobación por parte del Congreso Nacional de nuevas exigencias de transparencia y reforzamiento de responsabilidades de los agentes de los mercados, que incluyó la interconexión automática, vinculante y en tiempo real de las bolsas chilenas, tras años promoviendo la urgencia de esta Ley en distintas instancias legislativas.

Para asegurar un proceso satisfactorio y cumplir la nueva normativa, la BEC trabajó intensamente en acondicionar sus procesos y sistemas de información bursátil y de back office relacionado con las operaciones efectuadas en los sistemas de negociación. Asimismo, llevó adelante todas las adaptaciones necesarias a su sistema de negociación X-Stream, previsto por Nasdaq, para soportar la interconexión de los sistemas bursátiles con los otros centros bursátiles del país.

En cuanto al desarrollo tecnológico, implementó un sistema de market maker que permitió el calce directo de órdenes, y firmó una alianza con Sonda para integrar plataformas de los corredores de bolsa a la tecnología de la BEC, a través de su sistema RealAis. Además, implementó la metodología VaR para medir el riesgo en valorización de garantías para operaciones simultáneas y préstamos tanto para acciones como para renta fija.

En relación con el servicio Datatec, uno de los proyectos más relevantes fue la habilitación del sistema de subasta de forward de dólares para el Banco Central de Chile y de transacción de dólares para la Dirección de Presupuestos. También se implementó la plataforma web de Datatec para los bancos en el extranjero.

En cuanto a las alianzas del periodo, un hecho relevante fue la incorporación de la Bolsa Electrónica de Chile a la Federación Iberoamericana de Bolsas y Mercados (FIAB) en 2020, para promover el desarrollo del mercado bursátil a nivel local y regional, con miras a avanzar hacia la convergencia de buenas prácticas, normas y procedimientos que permitan tener un mercado más integrado, sólido y transparente.

Además, en alianza con diversas asociaciones y organizaciones privadas del mercado financiero chileno, la BEC fundó la Mesa de Educación e Inclusión Financiera (MIEF), con el objetivo de realizar un trabajo colaborativo y eficiente, respecto de la educación financiera en un contexto desafiante a nivel nacional. Asimismo, promovió la alianza con Mujeres en Finanzas (MEF), para impulsar la incorporación del talento femenino a la industria.

En febrero en 2021, la BEC tomó un rol más protagónico en la Bolsa de Productos. Tras la compra de 55 mil acciones por parte de la filial Inversiones Bursátiles SA, se convirtió en su principal accionista individual, con una participación del 17,9% de la propiedad.

La Bolsa Electrónica en el último año 2022

Los hitos más relevantes de 2022 tuvieron relación con la implementación de los sistemas de negociación y normativa para permitir la negociación valores extranjeros de renta variable en operaciones simultáneas y préstamos, los cuales comenzarán a ser negociados en la BEC durante el año 2023. Además, se continuó trabajando en la Interconexión de las bolsas, especialmente en el desarrollo de los módulos que permitirán cumplir con la Norma de Carácter General N°480.

Otro avance importante es la negociación con Nasdaq para la migración del actual sistema de negociación X-stream hacia una nueva versión operada en la nube con los más altos estándares de seguridad y eficiencia.

Finalmente, se trabajó en la integración con Combanc, para informar las negociaciones realizadas por los Bancos en el sistema Datatec a la Cámara de Liquidación de Dólares.

Actividad principal

La actividad principal de la Bolsa consiste en proveer a sus miembros de la implementación necesaria para que puedan realizar eficazmente, en el lugar que se les proporcione, las transacciones de valores mediante mecanismos continuos de subasta pública y efectuar las demás actividades de intermediación de valores. Para este efecto, la Bolsa Electrónica de Chile, pone a disposición de sus clientes toda la infraestructura computacional (de la más alta tecnología), además del software X-STREAM y SITREL que cumplen la función de ser sistemas de transacción de renta variable y de renta fija, para dichos mercados.

Inversiones Bursátiles S.A. filial de la Bolsa Electrónica de Chile, tiene como actividad principal la prestación servicios de mercado de dólares (Datatec) y servicios computacionales a su matriz.

El total de participación consolidado en todos los mercados descritos anteriormente, entre el 01 de enero y el 31 de diciembre de 2022 es de un 38,1% para igual periodo del año 2021 es de 39,1% respectivamente.

Equipamiento

Lo constituyen principalmente los equipos computacionales y software desarrollados de acuerdo con las características que la Bolsa necesita para su funcionamiento, utilizando hardware de comunicación de la más reciente tecnología. Posee una red de terminales conectados a un computador central los que son utilizados para efectuar las transacciones diarias de los corredores de bolsa y para presentar información bursátil, macro financiera y antecedentes generales de las sociedades anónimas.

Propiedades e instalaciones

La oficina central de la Bolsa Electrónica de Chile, Bolsa de Valores y su filial Inversiones Bursátiles S.A., donde realiza sus actividades para la prestación de servicios, está ubicada en Huérfanos N°770, Piso 14° oficina 1401, Santiago.

Dicha propiedad no tiene deuda, ni gravámenes y los saldos netos son los siguientes:

Descripción	2022 M\$	2021 M\$
Oficinas Piso 14° Edificio Santiago 2000	577.403	587.785
Bodega Edificio Santiago 2000	2.023	2.070
Total Propiedad e Instalaciones	579.426	589.855

Todos estos bienes y el equipamiento computacional que se encuentra en dichos inmuebles, de propiedad de la Bolsa Electrónica de Chile y de su filial Inversiones Bursátiles S.A. se encuentran asegurados.

Mercados en los que participa

La Bolsa Electrónica participa en el mercado de valores de Chile que se traduce principalmente en el mercado accionario, monetario, renta fija e intermediación financiera. Además, hace parte del mercado de dólares a través de su filial Inversiones Bursátiles S. A.

Su competencia directa es la Bolsa de Comercio de Santiago.

Marco regulatorio

La Bolsa Electrónica de Chile, se rige por la Ley N°18.045 del Mercados de Valores y la Ley N°18.046 de Sociedades Anónimas. Además, sus operaciones están normadas en los estatutos y en el reglamento de operaciones de la propia Bolsa. Por otro lado, al participar del Mercado de Valores de Chile, es regulada por la Comisión para el Mercado Financiero (CMF).

Factores de riesgo

La Bolsa Electrónica está expuesta principalmente a riesgos asociados a la situación económica del país, así como también a las oscilaciones y composición de inversionistas en el mercado bursátil. Por esta razón, la BEC cuenta con políticas aprobadas por el directorio que establecen directrices para administrar de manera racional los riesgos señalados y proporcionan un marco de referencia en concordancia con las normas establecidas en las leyes, la Comisión del Mercado Financiero, y con los reglamentos y manuales de operación de la BEC.

Existen tres niveles de defensa, que permiten gestionar el riesgo:

- Una primera línea de defensa la constituyen las áreas operativas de la bolsa, que tienen la principal responsabilidad frente a la administración de los riesgos identificados en cada área. Estas actividades se encuentran incorporadas en sus procesos diarios y de trabajo sistemático y permanente; debidamente documentados, a través de manuales y procedimientos específicos, los cuales son actualizados constantemente.
- Una segunda línea de defensa la constituyen una gestión del riesgo a través de políticas y procedimientos de, gestión de riesgos, continuidad de negocios, seguridad de información y ciberseguridad; los cuales son monitoreados y actualizados de forma permanente.
- Una tercera línea de defensa la constituye la auditoría interna, que proporciona aseguramiento sobre la efectividad del gobierno corporativo, la gestión de riesgos y el control interno de la sociedad.

A través de dichos planes y programas, se establecen los objetivos a ser alcanzados, lo que permite identificar, medir, informar y reportar, como asimismo, controlar y mitigar, los riesgos identificados a los que se expone la sociedad. Estos son:

<p>a. RIESGO DE CRÉDITO</p>	<p>Vinculado a la posibilidad de sufrir una pérdida como consecuencia de un impago por parte de una contraparte. Este riesgo puede ser originado principalmente por los deudores por ventas.</p>
<p>b. RIESGO OPERACIONAL</p>	<p>Corresponde al riesgo de pérdidas, fallas o interrupción de la operación de las Sociedades, debido a la inadecuación en los procesos propios o externalizados, el personal de las Sociedades, de la tecnología o bien producto de causas externas. Dentro de estos se incluyen los riesgos tecnológicos, de seguridad de la información, continuidad de negocios y ciberseguridad.</p>
<p>c. RIESGO DE LIQUIDEZ</p>	<p>Corresponde al riesgo que la Bolsa Electrónica no pueda hacer frente a sus obligaciones financieras en los plazos comprometidos.</p>
<p>d. RIESGO DE MERCADO</p>	<p>Corresponde al riesgo en que los cambios en los precios de mercado afecten los resultados de la Bolsa Electrónica, ya sea por el valor de los instrumentos financieros que mantiene o por pasivos que estén sujetos a riesgos de fluctuación de valor por cambios en tasas de interés, moneda extranjera, precios de acciones u otros.</p>
<p>e. RIESGO REPUTACIONAL</p>	<p>Corresponde a aquel riesgo de origen externo o interno, de cualquier naturaleza, que pudiera derivar en una percepción negativa de la Bolsa Electrónica, respecto a prácticas institucionales, y que, como consecuencia de aquello, puedan significar una disminución en la actividad de negocios.</p>
<p>f. RIESGO SISTÉMICO</p>	<p>Corresponde al riesgo que enfrenta la Bolsa Electrónica a consecuencia de la incapacidad de uno o más participantes para actuar según lo previsto provocando que otros participantes no pudiesen cumplir sus obligaciones, generándose una suerte de interdependencia.</p>
<p>g. RIESGO LEGAL/REGULATORIO</p>	<p>Corresponde al riesgo de actuar fuera del marco jurídico y/o regulatorio vigente, o bien, frente a cambios de legislación, que se traduzca en una eventual pérdida la Bolsa Electrónica.</p>

Clientes y proveedores

Los clientes de la Bolsa Electrónica de Chile son los corredores que se encuentran inscritos en la Bolsa; instituciones financieras de reconocido prestigio en el mercado; operadores directos integrados por los principales bancos comerciales, como también por administradoras de fondos de pensiones; y en modalidad de clientes con terminal de consulta se encuentran algunas compañías de seguros.

Para Inversiones Bursátiles S.A. los clientes son fundamentalmente usuarios del sistema transaccional de compra y venta de dólares, que corresponden a bancos, corredores de bolsa y agentes de valores.

Los clientes más importantes de la sociedad durante el año 2022 fueron Larraín Vial S.A. Corredores de Bolsa, Banchile Corredores de Bolsa S.A., y BCI Corredores de Bolsa S.A.

Los proveedores habituales de la sociedad tienen relación con el equipamiento y desarrollo de nuevas tecnologías para el funcionamiento óptimo de sus actividades. Dentro de los más importantes podemos nombrar a Nasdaq, Neosecure, Netglobalis y Icap Ecuador.

De un total de 42 proveedores de la sociedad, 3 de ellos en forma individual representan al menos el 10% del total de compras efectuadas en el ejercicio 2021 por el suministro de bienes y servicios del segmento.

Los proveedores más relevantes para la sociedad en el año 2022 corresponden a Nasdaq y GTD Teleductos.

Licencia de sistema y concesiones

Licencia y mantención de sistema X-Stream: Corresponde a la licencia y mantención de sistema transacciones de renta variable de la Bolsa Electrónica de Chile, firmada con Nasdaq. Este contrato se extenderá automáticamente hasta la puesta en producción del nuevo servicio contratado a Nasdaq (UMS) y que correrá en la nube de Amazon (AWS).

Sistema transaccional dólar Datatec: Corresponde a un convenio de explotación del sistema de transacciones para dólar/peso con Sif Icap México firmado a plazo indefinido.

Actividades financieras

Los bancos comerciales con que ha operado la compañía durante 2022 fueron el Banco de Chile, Citibank NY y el Banco Santander.

Las inversiones de tipo financiero se manifiestan principalmente en la adquisición de depósitos a plazo, bonos y pactos.

Políticas de inversión

Las inversiones están orientadas a un crecimiento sostenido de equipamiento y desarrollo de tecnologías de vanguardia para ofrecer una amplia gama de servicios a los usuarios de los sistemas de transacción e información que posee la sociedad.

Políticas de dividendos

De conformidad al artículo 40° número 10 de la Ley de Mercado de Valores que fuera modificado por el artículo número 3° de la Ley 18.919, las bolsas de valores pueden distribuir como dividendo el porcentaje de las utilidades líquidas del ejercicio que libremente determine la junta ordinaria de accionistas de la sociedad.

La Bolsa Electrónica de Chile, en su Junta Ordinaria de Accionistas, celebrada el 20 de abril de 2022, acordó repartir un dividendo definitivo, en dinero en efectivo de \$39,87 pesos, con cargo al 30% de las utilidades líquidas del ejercicio 2021, cifra que asciende a M\$163.466.

Información estadística

Dividendos definitivos pagados por Bolsa Electrónica de Chile en los últimos 4 años:

Aprobado en	Fecha aprobación JOA	Fecha de pago	Monto Total M\$	Monto por acción \$	Con cargo a utilidades de	% de las utilidades a pagar
Junta Ordinaria de Accionistas	20.04.2022	30.04.2022	163.466	39,87	2021	30,0%
Junta Ordinaria de Accionistas	20.04.2021	10.05.2018	120.087	29,30	2020	30,0%
Junta Ordinaria de Accionistas	15.04.2020	15.05.2019	126.540	30,86	2019	30,0%
Junta Ordinaria de Accionistas	24.04.2019	05.05.2020	126.460	30,84	2018	30,0%

Información sobre la filial Inversiones Bursátiles S.A.

La sociedad anónima cerrada GETS S.A., creada con fecha 20 de julio de 1992, con un capital inicial de M\$700.000 dividido en 1.000.000 de acciones, de las cuales es de propiedad de la Bolsa Electrónica de Chile 999.9999 Acciones, representando un porcentaje de 99,9999%.

Con fecha 29 de diciembre de 1995, según acuerdo tomado en Junta Extraordinaria de Accionistas, se aumentó de manera histórica el capital social de GETS S.A. en M\$126.467, emitiéndose para este efecto 136.814 acciones de pago sin valor nominal, las cuales fueron suscritas y pagadas en su totalidad por la Bolsa Electrónica de Chile,.

Con fecha 15 de abril de 1997, mediante escritura pública de Acta: "Segunda Junta Extraordinaria de Accionistas" de GETS S. A., se acordaron las siguientes modificaciones:

Cambio de razón social de GETS S. A. por Inversiones Bursátiles S. A.

División de la sociedad en dos sociedades anónimas cerradas denominadas Inversiones Bursátiles S. A., continuadora y una nueva sociedad Open Gets S.A. resultante de la división.

Se asignó a Inversiones Bursátiles S. A., un 86,7676% del patrimonio y a Open Gets S.A. un 13,2324% conforme al balance general al 31 de marzo de 1997.

El objetivo de la filial Inversiones Bursátiles S. A., es:

Proporcionar a los usuarios e intermediarios del mercado de valores los medios de comunicaciones electrónicos para realizar computacionalmente operaciones fuera de rueda; el desarrollo y la prestación en Chile y en el extranjero, de asesorías y servicios de la información y transacción computacional; la administración de sistemas y operaciones bursátiles; el desarrollo, aplicación y explotación comercial de sistemas y software destinados a la intermediación y transacción de toda clase de bienes y productos susceptibles de ser transados mediante mecanismo computacional; el otorgamiento a cualquier título, licencias de sistemas de transacción computacional y de comunicación computacional tanto en Chile como en el extranjero.

Su directorio está constituido por:

Presidente : Fernando Cañas Berkowitz
Directores : José Miguel Alcalde Prado y Arturo Concha Ureta

La gerencia general la desempeña don Juan Carlos Spencer Ossa.

El patrimonio al 31 de diciembre de 2022 asciende a M\$5.465.004 divididos en 1.136.814 de acciones, de las cuales 1.136.813 pertenecen a la Bolsa Electrónica de Chile.

La proporción del total de los activos que representa esta inversión en empresa filial para la Bolsa Electrónica de Chile es de 60,6%.

La empresa filial Inversiones Bursátiles S. A., le presta como servicio principal, a su matriz Bolsa Electrónica de Chile, según contrato suscrito de fecha 30 de septiembre de 2005, lo siguiente:

- Diseño, implementación y administración de sistemas computacionales.
- Evaluación, adquisición, instalación y operación de hardware.
- Desarrollo e implementación de un esquema de operación particular e independiente para la Bolsa; comprende la utilización de un servidor de datos, un servidor de aplicaciones con sus respectivos respaldos.
- Implementación de herramientas de acceso de correos.
- Desarrollo de software.
- Desarrollo e implementación de sistemas de comunicaciones.
- Cualquier servicio eventual en la medida que sea requerido.

Por otra parte, según contrato de fecha 07 de diciembre de 2021 la Bolsa Electrónica de Chile, le presta servicios por concepto de "alta dirección" y arriendo de oficinas a su filial Inversiones Bursátiles S. A., por un monto mensual de U.F. 1.076.

Finalmente, la Bolsa Electrónica de Chile, posee el 99,9999% de la propiedad de la filial Inversiones Bursátiles S. A.

Desempeño económico

Los estados financieros de la subsidiaria se encuentran a disposición del público en las oficinas de la Bolsa Electrónica de Chile, en su página web: www.bolchile.com y en la Comisión para el Mercado Financiero (CMF).

Análisis financiero resumido de Inversiones Bursátiles S.A., filial de la Bolsa Electrónica de Chile, al 31 de diciembre de 2022 y 2021

Análisis del estado de situación financiera

Al 31 de diciembre de 2022 y 2021, se observa en términos del estado de situación financiera, un comportamiento uniforme de las cifras sin existir variaciones relevantes en activos y pasivos.

El activo total de la Sociedad aumentó en M\$736.482.- es decir en un 15,1%, con relación al 31 de diciembre de 2021. Esto es principalmente por el aumento de los activos a valor razonable.

Con respecto a los activos corrientes, estos aumentaron, para igual período, en un 18,8%.

El principal componente del rubro activos no corrientes, es la inversión en el Depósito Central de Valores y Bolsa de Productos de Chile, contabilizada mediante el método de la participación, dicha partida representa un 88,4% y 84,9% respectivamente, al 31 de diciembre de 2022 y 2021 de los activos no corrientes.

SITUACIÓN FINANCIERA, ACTIVOS	Diciembre 2022 M\$	Diciembre 2021 M\$	Variación %
Total de activos corrientes	3.324.431	2.798.800	18,8%
Total de activos no corrientes	2.279.611	2.068.760	10,2%
Total de activos	5.604.042	4.867.560	15,1%

La principal diferencia de los pasivos se debe al aumento del patrimonio, producto del incremento de las utilidades acumuladas dado el resultado del ejercicio.

Los pasivos corrientes disminuyeron, con respecto al ejercicio 2021 en un (8,1)%.

SITUACIÓN FINANCIERA, PASIVOS	Diciembre 2022 M\$	Diciembre 2021 M\$	Variación %
Total de pasivos corrientes	139.038	151.352	(8,1)%
Patrimonio	5.465.004	4.716.208	15,9%
Total de pasivos	5.604.042	4.867.560	15,1%

En el siguiente cuadro se muestran los indicadores y cifras relevantes:

Indicador	Unidad	Diciembre 2022	Diciembre 2021
Liquidez corriente (1)	Veces	23,9	18,5
Razón ácida (2)	Veces	22,9	17,6
Deuda / Patrimonio (3)	Porcentaje	2,5%	3,2%
Patrimonio	M\$	5.456.004	4.716.208
Total Activo	M\$	5.604.042	4.867.560

(1): Activo corriente dividido por pasivo corriente.

(2): Activo corriente menos activos por impuestos corrientes y otros activos no financieros corrientes divididos por pasivo corriente.

(3): Total pasivos corrientes más pasivos no corrientes divididos por patrimonio.

Análisis del estado de resultados

El resultado de la Sociedad para los ejercicios terminados al 31 de diciembre de 2022 y 2021 presenta un aumento de 43,9%.

El detalle numérico es el siguiente:

RUBRO ESTADO DE RESULTADOS	DICIEMBRE 2022 M\$	DICIEMBRE 2021 M\$	VARIACIÓN %
Ingresos por actividades ordinarias	2.374.773	1.960.236	21,1%
Gastos por beneficios al personal	(426.758)	(368.534)	15,8%
Gastos por depreciación y amortización	(117.152)	(107.524)	9,0%
Gastos por naturaleza	(1.719.193)	(1.447.296)	18,8%
Resultado operacional	111.670	36.882	202,8%
Ingresos Financieros	240.923	127.027	89,7%
Resultados por inversión en Empresas Relacionadas	365.974	326.947	11,9%
Resultado no Operacional	606.897	453.974	33,7%
Impuesto a la renta	146	8.428	-
Resultados del ejercicio	718.713	499.284	43,9%

Los ingresos por actividades ordinarias presentan un aumento de un 21,1%, éste se produce principalmente por la mayor facturación del servicio transaccional de dólar, Datatec.

Los gastos por beneficios a los empleados aumentaron por la incorporación de un nuevo trabajador a la nómina de empleados y provisiones del personal con respecto al ejercicio 2021 en M\$ 58.224.-.

Las depreciaciones y amortizaciones presentan un aumento producto de las adiciones del año 2022 con respecto al 2021, cuyo efecto fue un mayor cargo por depreciación y amortización en el año 2022.

Los otros gastos por naturaleza experimentaron un aumento de un 18,8% producto principalmente por gastos de licencias de sistemas.

En el siguiente cuadro se detallan índices y cifras relevantes de la Sociedad:

INDICADOR	UNIDAD	DICIEMBRE 2022	DICIEMBRE 2021
Rentabilidad Patrimonio (1)	%	13,2%	10,6%
Rentabilidad Activos (2)	%	12,8%	10,3%
EBITDA (3)	M\$	228.822	144.406
EBITDA / Ventas (4)	%	9,6%	7,9%
Utilidad / Ventas (5)	%	30,3%	27,5%

(1): Resultado ejercicio dividido por patrimonio.

(2): Resultado ejercicio dividido por total de activos.

(3): Resultado operacional más depreciación y amortización.

(4): EBITDA dividido por ingresos por actividades ordinarias.

(5): Resultado del ejercicio dividido por ingresos por actividades ordinarias.

Análisis del estado de flujos

Al 31 de diciembre de 2022 y 2021, el saldo de efectivo y equivalentes al efectivo al final del periodo es de M\$157.166.- y de M\$461.884.- respectivamente. La disminución de un 66,0%, es decir por un monto de M\$304.718.-, se explica principalmente por lo siguiente:

RUBROS ESTADO DE FLUJO DE EFECTIVO	2022 M\$	2021 M\$	VARIACIÓN M\$	VARIACIÓN %
Flujo de efectivo de actividades de operación	503.404	424.411	78.993	18,6%
Flujo de efectivo de actividades de inversión	(808.122)	(521.676)	(286.446)	54,9%
Flujo de efectivo de actividades de financiamiento	-	(150.000)	150.000	100%
Incremento neto de efectivo y efectivo equivalente	(304.718)	(247.265)	57.453	23,2%
Efectivo y efectivo equivalente inicio del periodo	461.884	709.149	(247.265)	(34,9)%
Efectivo y efectivo equivalente final del periodo	157.166	461.884	(304.718)	(66,0)%

Las variaciones en los flujos procedente de la actividad de operación son principalmente por:

El incremento de los mayores gastos por naturaleza con respecto al 2021.

Respecto a los flujos de efectivo por actividades de inversión y financiamiento, registra el aumento de las inversiones a valor razonable.

Finalmente, la disminución de efectivo y equivalente de efectivo entre los ejercicios 2022 y 2021 es de M\$304.718.-

Análisis de cambios en el patrimonio

RUBRO DEL PATRIMONIO	DICIEMBRE 2022 M\$	DICIEMBRE 2021 M\$	VARIACIÓN %
Saldo inicial	4.716.208	4.519.778	4,3%
Resultado ejercicio	718.713	499.284	43,9%
Otro resultado integral	30.083	(152.854)	-
Dividendos distribuidos	-	(150.000)	100%
Saldo final patrimonio	5.465.004	4.716.208	15,9%

02

Segunda Parte

Informe del Auditor Independiente

Señores
Accionistas y Directores de
Bolsa Electrónica de Chile, Bolsa de Valores:

Hemos efectuado una auditoría a los estados financieros consolidados adjuntos de Bolsa Electrónica de Chile, Bolsa de Valores y Filial, que comprenden los estados de situación financiera consolidados al 31 de diciembre de 2022 y 2021, y los correspondientes estados consolidados de resultados integrales, de cambios en el patrimonio y de flujos de efectivo por los años terminados en esas fechas y las correspondientes notas a los estados financieros consolidados.

Responsabilidad de la Administración por los estados financieros consolidados

La Administración es responsable por la preparación y presentación razonable de estos estados financieros consolidados de acuerdo con Normas Internacionales de Información Financieras (NIIF). Esta responsabilidad incluye el diseño, implementación y mantención de un control interno pertinente para la preparación y presentación razonable de estados financieros consolidados que estén exentos de representaciones incorrectas significativas, ya sea debido a fraude o error.

Responsabilidad del auditor

Nuestra responsabilidad consiste en expresar una opinión sobre estos estados financieros consolidados a base de nuestras auditorías. Efectuamos nuestras auditorías de acuerdo con Normas de Auditoría Generalmente Aceptadas en Chile. Tales normas requieren que planifiquemos y realicemos nuestro trabajo con el objeto de lograr un razonable grado de seguridad que los estados financieros consolidados están exentos de representaciones incorrectas significativas.

Una auditoría comprende efectuar procedimientos para obtener evidencia de auditoría sobre los montos y revelaciones en los estados financieros consolidados. Los procedimientos seleccionados dependen del juicio del auditor, incluyendo la evaluación de los riesgos de representaciones incorrectas significativas de los estados financieros consolidados, ya sea debido a fraude o error. Al efectuar estas evaluaciones de los riesgos, el auditor considera el control interno pertinente para la preparación y presentación razonable de los estados financieros consolidados de la entidad con el objeto de diseñar procedimientos de auditoría que sean apropiados en las circunstancias, pero sin el propósito de expresar una opinión sobre la efectividad del control interno de la entidad. En consecuencia, no expresamos tal tipo de opinión. Una auditoría incluye, también, evaluar lo apropiadas que son las políticas de contabilidad utilizadas y la razonabilidad de las estimaciones contables significativas efectuadas por la Administración, así como una evaluación de la presentación general de los estados financieros consolidados.

Consideramos que la evidencia de auditoría que hemos obtenido es suficiente y apropiada para proporcionamos una base para nuestra opinión de auditoría.

Opinión

En nuestra opinión, los mencionados estados financieros consolidados presentan razonablemente, en todos sus aspectos significativos, la situación financiera de Bolsa Electrónica de Chile, Bolsa de Valores y Filial al 31 de diciembre de 2022 y 2021, y los resultados de sus operaciones y los flujos de efectivo por los años terminados en esas fechas, de acuerdo con las Normas Internacionales de Información Financiera (NIIF).



Juan Francisco Martínez A.
EY Audit Ltda.

Santiago, 15 de marzo de 2023

ACTIVOS	Nota	Al 31 de diciembre de 2022	Al 31 de diciembre de 2021
		M\$	M\$
Activo Corriente			
Efectivo y equivalentes al efectivo	(7)	709.978	1.289.312
Activos financieros a valor razonable	(8)	3.828.242	2.864.335
Activos financieros a costo amortizado	(9)	28.870	-
Deudores comerciales y otras cuentas por cobrar	(11)	275.769	174.257
Cuentas por cobrar a entidades relacionadas	(12)	163.102	134.997
Activos por impuestos corrientes	(16)	90.384	112.396
Otros activos no financieros, corrientes	(10)	633.897	467.742
Total activo corriente		5.730.241	5.043.039
Activo no Corriente			
Inversiones contabilizadas utilizando el método de la participación	(13)	2.190.399	1.911.229
Activos intangibles, neto	(14)	289.081	350.043
Propiedades, planta y equipo, neto	(15)	804.945	892.789
Activos por impuestos diferidos	(16)	-	27.782
Total activo no corriente		3.284.425	3.181.843
Total Activos		9.014.667	8.224.882

Las notas adjuntas forman parte integral de estos estados financieros consolidados

PASIVOS Y PATRIMONIO NETO	Nota	Al 31 de diciembre de 2022	Al 31 de diciembre de 2021
		M\$	M\$
Pasivo Corriente			
Cuentas por pagar comerciales y otras cuentas por pagar	(17)	136.445	219.959
Provisiones por beneficios a los empleados	(18)	308.466	203.803
Otros pasivos no financieros	(19)	125.022	140.303
Dividendos por pagar	(20)	32.837	18.199
Total pasivo corriente		602.770	582.264
Pasivo no Corriente			
Pasivos por impuestos diferidos		19.718	-
Total pasivo no corriente		19.718	-
Patrimonio Neto			
Capital emitido	(20)	2.707.160	2.707.160
Ganancias acumuladas	(20)	4.896.806	4.188.216
Resultados integrales	(20)	(101.755)	(142.725)
Otras reservas	(20)	889.961	889.961
Patrimonio neto atribuible a los propietarios de la controladora		8.392.172	7.642.612
Participaciones no controladoras		7	6
Total patrimonio neto		8.392.179	7.642.618
Total Pasivos y Patrimonio Neto		9.014.667	8.224.882

Las notas adjuntas forman parte integral de estos estados financieros consolidados

ESTADO DE RESULTADOS	Nota	Del 01 de enero al 31 de diciembre 2022 M\$	Del 01 de enero al 31 de diciembre 2021 M\$
Ganancia (pérdida)			
Ingresos de actividades ordinarias	(21)	4.467.311	3.787.431
Gastos por beneficios a los empleados	(23)	(1.616.127)	(1.268.696)
Gastos por depreciación y amortización	(14) (15)	(284.311)	(268.911)
Otros gastos por naturaleza	(24)	(2.475.339)	(2.174.756)
Otros ingresos (egresos)	(25)	88.947	(8.980)
Ingresos financieros	(22)	346.004	178.701
Costos financieros	(26)	(4.934)	(3.877)
Participación en ganancia de asociadas contabilizadas por el método de la participación	(13)	384.573	267.560
Diferencia de cambio		13.433	5.511
Resultado por unidades de reajuste		-	-
Ganancia antes de Impuesto a la Renta		919.557	513.983
Gasto por impuesto a la renta	(16)	(47.500)	30.907
Ganancia		872.057	544.890
Ganancia atribuible a los propietarios de la controladora		872.056	544.890
Ganancia atribuible a participaciones no controladoras		1	-

Las notas adjuntas forman parte integral de estos estados financieros consolidados

ESTADO DE RESULTADOS INTEGRALES	Nota	Del 01 de enero al 31 de diciembre 2022 M\$	Del 01 de enero al 31 de diciembre 2021 M\$
Ganancia		872.057	544.890
Ajuste por activos financieros a valor razonable con cambios en el patrimonio		40.970	(231.139)
Total resultado de ingresos y gastos integrales		913.027	313.751
Resultados de ingresos y gastos integrales atribuibles a propietarios de la controladora		913.026	313.751
Resultados de ingresos y gastos integrales atribuibles a participaciones no controladoras		1	-
Ganancias por acción			
Ganancia básica por acción en operaciones continuas	(27)	0,223	0,133
Ganancia básica por acción en operaciones discontinuas		-	-

Las notas adjuntas forman parte integral de estos estados financieros consolidados

Al 31 de diciembre de 2022	Capital Emitido	Otras Reservas	Resultado Integral	Ganancias (Pérdidas) Acumuladas	Patrimonio Atribuible a los Propietarios de la Controladora	Participaciones no Controladoras	Total Patrimonio
	M\$	M\$	M\$	M\$	M\$	M\$	M\$
Saldo inicial 01.01.2022	2.707.160	889.961	(142.725)	4.188.216	7.642.612	6	7.642.618
Cambios en el patrimonio							
Resultado integral							
Ganancia (pérdida)	-	-	-	872.056	872.056	1	872.057
Otro resultado integral	-	-	40.970	-	40.970	-	40.970
Total resultado integral	-	-	40.970	872.056	913.026	1	913.027
Emisión de patrimonio	-	-	-	-	-	-	-
Dividendos distribuidos	-	-	-	(163.466)	(163.466)	-	(163.466)
Total de cambios en patrimonio	-	-	40.970	708.590	749.560	1	749.561
Saldo final 31.12.2022	2.707.160	889.961	(101.755)	4.896.806	8.392.172	7	8.392.179

Al 31 de diciembre de 2021	Capital Emitido	Otras Reservas	Resultado Integral	Ganancias (Pérdidas) Acumuladas	Patrimonio Atribuible a los Propietarios de la Controladora	Participaciones no Controladoras	Total Patrimonio
	M\$	M\$	M\$	M\$	M\$	M\$	M\$
Saldo inicial 01.01.2021	2.707.160	889.961	88.414	3.763.412	7.448.947	6	7.448.953
Cambios en el patrimonio							
Resultado integral							
Ganancia (pérdida)	-	-	-	544.890	544.890	-	544.890
Otro resultado integral	-	-	(231.139)	-	(231.139)	-	(231.139)
Total resultado integral	-	-	(231.139)	544.890	313.751	-	313.751
Emisión de patrimonio	-	-	-	-	-	-	-
Dividendos distribuidos	-	-	-	(120.086)	(120.086)	-	(120.086)
Total de cambios en patrimonio	-	-	(231.139)	424.804	193.665	-	(193.665)
Saldo final 31.12.2021	2.707.160	889.961	(142.725)	4.188.216	7.642.612	6	7.642.618

Las notas adjuntas forman parte integral de estos estados financieros consolidados

	Nota	Del 01 de enero al 31 de diciembre 2022 M\$	Del 01 de enero al 31 de diciembre 2021 M\$
Clases de cobros por actividades de operación			
Cobros procedentes de las prestaciones de servicios		4.337.694	3.799.468
Otros cobros por actividades de operación		322.592	(152.719)
Clases de pagos			
Pagos a proveedores por el suministro de bienes y servicios		(2.558.853)	(2.179.922)
Pagos a y por cuentas de los empleados		(1.511.464)	(1.223.117)
Flujo de efectivo netos procedentes de en actividades de operación		589.969	243.710
Flujo de Efectivo Procedentes de (Utilizados en) Actividades de Inversión			
Compras de propiedades, planta y equipo	(15)	(66.261)	(98.626)
Compras de activos intangibles	(14)	(69.244)	(77.128)
Intereses recibidos		386.976	32.277
Dividendos recibidos		-	-
Salida de efectivo por adquisición de participación en sociedades		-	(244.989)
Otras entradas (salidas) de efectivo neta, clasificados como actividades de inversión		(1.257.308)	225.306
Flujo de efectivo procedentes de (utilizados en) actividades de inversión		(1.005.837)	(163.160)
Flujos de efectivo procedentes de (utilizados en) actividades de financiación			
Dividendos pagados		(163.466)	(120.086)
Flujos de efectivo procedentes de (utilizados en) actividades de financiación		(163.466)	(120.086)
Incremento (Disminución) Neto de Efectivo y Equivalentes al Efectivo		(579.334)	(39.536)
Efectivo y Equivalentes al Efectivo al Principio del Ejercicio		1.289.312	1.328.848
Efectivo y Equivalentes al Efectivo al Final del Periodo	(7)	709.978	1.289.312

Las notas adjuntas forman parte integral de estos estados financieros consolidados

Nota 1: Información Corporativa

a) Información de la Sociedad Matriz y Filial

i) Matriz: Bolsa Electrónica de Chile, Bolsa de Valores

La Sociedad matriz se constituyó por escritura pública de fecha 13 de enero de 1989. Con fecha 6 de marzo de 1989, por Resolución 023 de la Comisión para el Mercado Financiero, se autorizó la existencia y aprobación de sus estatutos y con fecha 5 de septiembre de 1989 la Sociedad fue autorizada por la Comisión para el Mercado Financiero para operar y desarrollar su objeto social.

El objeto de Bolsa Electrónica de Chile, Bolsa de Valores consiste en proveer a sus miembros la implementación necesaria para que puedan realizar eficazmente, en el lugar que se les proporcione, las transacciones de valores mediante mecanismos continuos de subasta pública y para que puedan efectuar las demás actividades de intermediación de valores.

ii) Filial: Inversiones Bursátiles S.A.

La Sociedad filial se constituyó bajo el nombre de GETS S.A. por escritura pública de fecha 20 de julio de 1992 ante el notario Sr. Patricio Raby Benavente, cuyo extracto fue publicado en el Diario Oficial de fecha 31 de julio de 1992.

Con fecha 15 de abril de 1997, mediante Escritura Pública de Acta de la Segunda Junta Extraordinaria de Accionistas de GETS S.A., se acordaron las siguientes modificaciones:

- Cambio de razón de GETS S.A. por Inversiones Bursátiles S.A.

El objeto de la Sociedad es proporcionar a los usuarios e intermediarios del mercado de valores, los medios de comunicaciones electrónicos para realizar computacionalmente operaciones fuera de rueda; el desarrollo y la prestación en Chile y el extranjero de asesorías y servicios de la información y transacción computacional; Administración de sistemas y operaciones bursátiles; el desarrollo, aplicación y explotación comercial de sistemas y software destinados a la intermediación y transacción de toda clase de bienes y productos susceptibles de ser transados mediante mecanismo computacional; el otorgamiento a cualquier título de licencias de sistemas de transacción computacional y de comunicación computacional tanto en Chile como en el extranjero.

b) Principales actividades

Las actividades de la Empresa son realizadas en Chile, y corresponden, tal como lo indica su objeto, proveer a sus miembros y clientes en general, la implementación necesaria para que puedan realizar las transacciones de valores mediante mecanismos continuos de subasta pública y para que puedan efectuar las demás actividades de intermediación de valores.

Por su parte, su filial Inversiones Bursátiles S.A., presta el servicio transaccional de dólar denominado Datatec y los servicios de transacción e información computacional a su matriz, para que ésta preste el servicio a sus clientes de operaciones computacionales continuas de subasta pública y Administración de garantías para operaciones a plazo.

c) Empleados

El número de empleados de la Bolsa Electrónica de Chile, Bolsa de Valores y de Inversiones Bursátiles S.A. al 31 de diciembre de 2022 y el 31 de diciembre de 2021 es de 25 y 23 respectivamente.

d) Domicilio

El domicilio tanto de la matriz Bolsa Electrónica de Chile, Bolsa de Valores como el de su filial Inversiones Bursátiles S.A., es Huérfanos N°770, piso 14, oficina 1401, Santiago de Chile.

Nota 2: Resumen de Principales Políticas Contables Aplicadas

a) Bases de preparación

Los estados financieros consolidados al 31 de diciembre de 2022 y al 31 de diciembre de 2021 han sido preparados de acuerdo con las Normas Internacionales de Información Financiera (NIIF) y reflejan la situación financiera de la Sociedad y su filial al 31 de diciembre de 2022 y al 31 de diciembre de 2021, y los resultados de las operaciones, los cambios en el patrimonio y los flujos de efectivo por los ejercicios terminados al 31 de diciembre de 2022 y 2021.

Los presentes estados financieros consolidados fueron aprobados por el Directorio de la Sociedad con fecha 15 de marzo de 2023.

Los valores están expresados en pesos chilenos de cada ejercicio en los que se realizaron las transacciones. Los derechos u obligaciones a los que por razones contractuales corresponden reajustar por tipo de cambio o alguna otra modalidad de reajuste, también son expresados en pesos chilenos al cierre de cada período.

b) Períodos contables cubiertos

Los Estados Consolidados de Situación Financiera al 31 de diciembre de 2022 se presentan comparados con los correspondientes al 31 de diciembre de 2021.

Los Estados Consolidados de Resultados Integrales por Naturaleza, reflejan los movimientos entre el 1 de enero y el 31 de diciembre de 2022 y 2021.

Los Estados Consolidados Flujos de Efectivo Directo y de Cambios en el Patrimonio Neto, reflejan los movimientos entre el 1 de enero y el 31 de diciembre de 2022 y 2021.

c) Bases de conversión

Los activos y pasivos reajustables contractualmente en Unidades de Fomento (UF) se convierten al valor equivalente en pesos que presente al cierre de los estados financieros consolidados y se presentan sus resultados como ingresos o gastos operacionales según corresponda.

Los valores de la UF al 31 de diciembre de 2022 y el 31 de diciembre de 2021 son los siguientes:

	31 de diciembre 2022 \$	31 de diciembre 2021 \$
Unidad de Fomento	35.110,98	30.991,74

d) Bases de consolidación

Los estados financieros consolidados incluyen los activos, pasivos, resultados y flujos de efectivo de Bolsa Electrónica de Chile, Bolsa de Valores y su filial Inversiones Bursátiles S.A. La participación de la Sociedad matriz en el capital pagado de su filial es la siguiente:

RUT		96.643.560-7
Filial		Inversiones Bursátiles S.A.
Moneda Funcional Peso		Chileno
País		Chile
2022	Directo (%)	99,9999
	Total (%)	99,9999
2021	Directo (%)	99,9999
	Total (%)	99,9999

Los efectos de las transacciones significativas realizadas entre la matriz y su filial Inversiones Bursátiles S.A. han sido eliminados y se ha reconocido la participación de los inversionistas minoritarios que se presentan en el estado consolidado de situación financiera clasificado y en el estado consolidado de resultados integrales por naturaleza, en la cuenta Participaciones no Controladoras.

Filiales

Son Filiales todas las entidades sobre las que la Sociedad tiene poder para dirigir sus políticas financieras y sus operaciones, lo que generalmente viene acompañado de una

participación superior al cincuenta por ciento de los derechos de votos. A la hora de evaluar si la matriz Bolsa Electrónica de Chile, Bolsa de Valores, controla a una entidad, se considera la existencia y el efecto de los derechos potenciales de voto que sean actualmente ejercibles o convertibles a la fecha de cierre de los estados financieros. La filial se consolida a partir de la fecha en que se transfiere el control a la matriz y se excluyen de la consolidación a la fecha en que cesa el mismo.

Para efectos de consolidación, se eliminan las transacciones intercompañías, los saldos, las ganancias y pérdidas no realizadas por transacciones entre entidades relacionadas. Las pérdidas no realizadas también se eliminan, a menos que la transacción proporcione evidencia de una pérdida por deterioro del activo transferido.

e) Responsabilidad de la información y estimaciones realizadas

El Directorio de Bolsa Electrónica de Chile, Bolsa de Valores ha tomado conocimiento de la información contenida en estos estados financieros consolidados y se declara responsable respecto de la veracidad de esta. Los presentes estados financieros consolidados han sido preparados, de acuerdo con las Normas Internacionales de Información Financiera, y las instrucciones y normas de preparación y presentación de información financiera emitida por la Comisión para el Mercado Financiero (CMF).

f) Moneda funcional y moneda de presentación

Los estados financieros consolidados de la Sociedad se presentan en la moneda del entorno económico principal en la que opera la entidad, o sea, aquel en el que la Empresa genera y gasta el efectivo.

Considerando que la Sociedad genera sus ingresos y gastos operacionales principalmente en pesos, la moneda funcional y de presentación de los Estados Financieros es el peso chileno.

g) Transacciones y saldos en moneda extranjera

Las transacciones en monedas distintas a la moneda funcional se consideran en moneda extranjera y son registradas inicialmente al tipo de cambio de la moneda funcional a la fecha de la transacción. Los activos y pasivos monetarios expresados en moneda extranjera son traducidos al tipo de cambio de la moneda funcional a la fecha del estado de situación financiera consolidado. Todas las diferencias por tipo de cambio son registradas con cargo o abono a resultados.

Los valores de la moneda utilizada al 31 de diciembre de 2022 y el 31 de diciembre de 2021 son los siguientes:

	2022 \$	2021 \$
Dólar Estadounidense	855,86	844,69

h) Efectivo y equivalente de efectivo

El efectivo y equivalentes al efectivo incluyen el efectivo en caja y en cuentas corrientes bancarias, los depósitos a plazo y otras inversiones a corto plazo de gran liquidez, que son fácilmente convertibles en montos conocidos de efectivo y sujetos a un riesgo poco significativo de cambio en su valor, con vencimiento no superior a tres meses.

i) Activos financieros

La Sociedad clasifica sus activos financieros en las siguientes categorías: A valor razonable con cambios en resultados, a valor razonable con cambios en otro resultado integral y al costo amortizado. La clasificación depende del modelo de negocio. La Administración determina la clasificación de sus activos financieros en el momento de reconocimiento inicial.

i. Reconocimiento y medición inicial

La Sociedad reconoce inicialmente sus activos financieros en la fecha en que se originaron, es decir, en la fecha en que se compromete a adquirir o vender. Un activo financiero es valorado inicialmente al valor razonable de la transacción.

ii. Clasificación de los instrumentos financieros

De acuerdo con IFRS 9, la sociedad clasifica sus instrumentos financieros en las categorías utilizadas para efectos de su gestión y valorización. Esta clasificación depende del modelo de negocio.

- a valor razonable con efectos en resultados,
- a valor razonable con efectos en otro resultado integral y,
- a costo amortizado.

La Sociedad clasifica los activos financieros sobre la base del modelo de negocio de la entidad para gestionar los activos financieros, y las características de los flujos de efectivo contractuales del activo financiero.

• Activos financieros registrados a valor razonable con cambios en resultados

Los activos financieros a valor razonable con cambios en resultados son activos financieros mantenidos para negociar. Un activo financiero se clasifica en esta categoría si se adquiere principalmente con el propósito de ser vendido en el corto plazo. Los activos de esta categoría se clasifican como activos corrientes. Las ganancias y pérdidas netas, incluyendo cualquier ingreso por intereses o dividendos, se reconocen en resultado.

Las cuotas de fondos mutuos se registran inicialmente al costo y, posteriormente, su valor se actualiza con base en su valor de mercado (valor cuota a la fecha de cierre).

• Activos financieros registrados a valor razonable con cambios en otro resultado integral

Un activo financiero deberá valorarse al valor razonable con cambios en otro resultado integral si se cumplen las dos condiciones siguientes:

- a. el activo financiero se mantiene en el marco de un modelo de negocio cuyo objetivo se alcanza obteniendo flujos de efectivo contractuales y/o vendiendo activos financieros; y
- b. las condiciones contractuales del activo financiero dan lugar, en fechas especificadas, a flujos de efectivo que son únicamente pagos de principal e intereses sobre el importe de principal pendiente.

• Activos financieros a costo amortizado:

Un activo financiero deberá medirse al costo amortizado si se cumplen las dos siguientes condiciones:

- a. El activo se mantiene dentro de un modelo de negocio cuyo objetivo es mantener los activos para obtener los flujos de efectivo contractuales.
- b. Las condiciones contractuales del activo financiero dan lugar, en fechas específicas, a flujos de efectivo que son únicamente pagos del capital e intereses sobre el importe del capital pendiente.

j) Propiedades, planta y equipo

Los ítems de propiedades, planta y equipo son medidos al costo, que corresponde a su precio de compra más cualquier costo atribuible para poner el activo en condiciones de operar, menos depreciación acumulada y pérdidas por deterioro.

Cuando partes de un ítem de propiedades, planta y equipo poseen vidas útiles distintas, son registradas como ítems separados como componentes importantes de propiedades, planta y equipo.

Las ganancias o pérdidas generadas en la venta de un ítem de propiedades, planta y equipo son determinados comparando el precio de las ventas con sus valores libros reconociendo el efecto neto o el canon de arriendo como parte de "Otros ingresos (gastos), neto" en el estado consolidado de resultados por naturaleza.

La depreciación es reconocida en el resultado en base a depreciación lineal sobre las vidas útiles estimadas de cada bien. La estimación de vidas útiles es evaluada anualmente, cualquier cambio se reconoce en períodos futuros.

El costo de reemplazar parte de un ítem de propiedades, planta y equipo es reconocido a su valor en libros, siempre que los beneficios económicos futuros incorporados dentro de la parte fluyan a la Sociedad y su costo pueda ser medido de forma confiable. Los costos del mantenimiento diario de propiedades, planta y equipo son reconocidos en resultados cuando ocurren.

Las vidas útiles utilizadas para el cálculo de la depreciación son las siguientes:

Rubro	Vida Útil Mínima (Años)	Vida Útil Máxima (Años)
Inmuebles		
Oficinas piso 14 edificio Santiago 2000	60	60
Bodega edificio Santiago 2000	60	60
Remodelación de oficinas	10	10
Planta y equipos		
Muebles y útiles	3	10
Equipos PCs y periféricos	3	10
Sistema de generación eléctrica	3	10
Central telefónica	3	10
Equipos de tecnología informática TI		
Equipos PCs y servidores	3	10
Equipos de comunicaciones	3	10
Equipo de aire acondicionado Host	3	10
Licencias de sistemas computacionales	1	4

k) Activos intangibles

Los activos intangibles corresponden principalmente a sistemas computacionales, los cuales son contabilizados al costo, que corresponde, a su precio de compra más cualquier costo directamente atribuible para poner el activo en condiciones de operar, menos la amortización acumulada y las pérdidas por deterioro acumuladas. Los desembolsos posteriores son capitalizados sólo cuando aumentan los beneficios económicos futuros.

Las actividades de desarrollo de sistemas informáticos involucran un plan para la producción de nuevos productos y servicios, sustancialmente mejorados. Los desembolsos en desarrollo se capitalizan cuando sus costos pueden estimarse con fiabilidad, el producto o servicio sea viable técnica y comercialmente, se obtengan posibles beneficios económicos a futuro y la Sociedad pretenda y posea suficientes recursos para completar el desarrollo y para usar o vender el activo.

La amortización es reconocida en el resultado en base al método de amortización lineal según la vida útil estimada de los activos intangibles. La estimación de vidas útiles es evaluada anualmente, cualquier cambio se reconoce en períodos futuros.

Las vidas útiles promedio utilizadas para el cálculo de la amortización son las siguientes:

Rubro	Vida Útil Mínima (Años)	Vida Útil Máxima (Años)
Licencia de sistemas	1	7
Sistema de operación bolsa	3	10

i) Inversiones contabilizadas utilizando el método de la participación

Asociadas o coligadas son todas las entidades sobre las que la Bolsa Electrónica de Chile, Bolsa de Valores ejerce influencia significativa pero no tiene control, lo cual generalmente está acompañado por una participación de entre un 20% y un 50% de los derechos de voto. Las inversiones en asociadas o coligadas se contabilizan por el método de participación e inicialmente se reconocen por su costo. La inversión en asociadas o coligadas incluyen, el menor valor (goodwill o plusvalía comprada) identificada en la adquisición, neto de cualquier pérdida por deterioro acumulada.

La participación en las pérdidas o ganancias posteriores a la adquisición de sus coligadas o asociadas se reconoce en resultados sobre base devengada, y su participación en los movimientos patrimoniales posteriores a la adquisición que no constituyen resultados, se imputan a las correspondientes reservas de patrimonio (y se reflejan según corresponda en el estado de resultados integrales). Cuando la participación en las pérdidas de una coligada o asociada es igual o superior a su participación en la misma, incluida cualquier otra cuenta a cobrar no asegurada, no se reconocen pérdidas adicionales, a no ser que haya incurrido en obligaciones o realizando pagos en nombre de la coligada o asociada.

Las ganancias no realizadas por transacciones entre la Bolsa Electrónica de Chile, Bolsa de Valores y sus coligadas o asociadas se eliminan en función del porcentaje de participación de la Sociedad en éstas. También se eliminan las pérdidas no realizadas, excepto si la transacción proporciona evidencia de pérdida por deterioro del activo que se transfiere.

La Sociedad considera su inversión en el Depósito Central de Valores S.A. y Bolsa de Productos Agropecuarios de Chile, Bolsa de Productos S.A. como inversión en una asociada, ya que la sociedad, tiene la capacidad de ejercer influencia significativa en ambas entidades, por lo que se presentan de acuerdo con el método de la participación.

m) Provisión por beneficios a los empleados de corto plazo

La Sociedad entrega ciertos beneficios de corto plazo a sus empleados en forma adicional a las remuneraciones, tales como bonos, seguros de salud y vida. Los bonos para sus empleados contemplan un plan de incentivos anuales por cumplimiento de objetivos y metas, que eventualmente se entregan, y que consiste en un determinado número o porción de remuneraciones mensuales y se provisionan sobre la base del monto estimado a repartir. La provisión de vacaciones de los empleados se registra sobre base devengada de acuerdo, a los días pendientes de vacaciones al cierre del periodo.

n) Provisiones

Las provisiones son reconocidas en los estados financieros consolidados cuando:

- La Sociedad tiene una obligación presente como resultado de un evento pasado.
- Es probable que se requiera una salida de recursos incluyendo beneficios económicos para liquidar la obligación,
- Se puede hacer una estimación confiable del monto de la obligación.

o) Ingresos ordinarios

Los ingresos son reconocidos sobre base devengada en la medida que es probable que los beneficios económicos fluyan a la Sociedad y que pueden ser medidos confiablemente. Los ingresos son medidos al valor justo, excluyendo descuentos, rebajas y otros impuestos a la venta. Cuando surge alguna incertidumbre sobre el grado de recuperabilidad de un saldo ya incluido entre los ingresos ordinarios, la cantidad incobrable respecto de la cual el cobro ha dejado de ser probable se procede a reconocerlo como un gasto por deterioro en lugar de ajustar el importe del ingreso originalmente reconocido.

Los ingresos que genera la Sociedad provienen principalmente de las comisiones y servicios computacionales cobrados a sus corredores miembros y venta de información, los cuales se reconocen sobre base devengada.

p) Ingresos y costos financieros

Los ingresos financieros están compuestos principalmente por ingresos por concepto de intereses generados en inversiones: bonos, depósitos a plazo y pactos.

Los costos financieros están compuestos principalmente, por las comisiones pagadas por las inversiones realizadas de los excedentes de caja.

q) Impuesto a la renta

i. Impuesto a la renta corriente

Los activos y pasivos tributarios para el ejercicio actual y ejercicios anteriores son medidos al monto que se espera recuperar o pagar a las autoridades tributarias. Las tasas de impuesto y las leyes tributarias usadas para determinar el monto de impuestos son las promulgadas a la fecha de los presentes estados financieros consolidados.

A contar de enero del 2017, ambas sociedades se encuentran acogidas al régimen de imputación parcial de crédito (art.14 B de la Ley de Impuesto Renta), con una tasa que actualmente asciende a 27% como impuesto a la renta.

ii. Impuestos diferidos

Las diferencias entre el valor contable de los activos y pasivos y su base tributaria generan los saldos de impuestos diferidos de activo o de pasivo y se registran de acuerdo con la normativa establecida en la NIC 12 "Impuestos a las ganancias", que se calculan utilizando la tasa de impuesto que se espera esté en vigor cuando los activos y pasivos se realicen.

El valor libro de los activos por impuesto diferido es revisado a la fecha del cierre y reducido en la medida que ya no sea probable que habrá suficientes utilidades imponibles disponibles para permitir que se use todo o parte del activo por impuesto diferido. Los activos por impuesto diferido no reconocidos son reevaluados a cada fecha del estado de situación financiera consolidado y son reconocidos en la medida que sea probable que las utilidades imponibles futuras permitan que el activo por impuesto diferido sea recuperado.

El impuesto diferido relacionado con partidas reconocidas directamente en patrimonio es reconocido en patrimonio y no en el estado de resultados por naturaleza.

r) Capital emitido

El capital de la Sociedad se divide en 4.100.000 acciones al 31 de diciembre de 2022 y al 31 de diciembre de 2021 sin valor nominal y de una sola serie, las cuales, al 31 de diciembre de 2022 y al 31 de diciembre de 2021, se encuentran totalmente suscritas y pagadas.

Los aumentos de capital son autorizados y aprobados en Juntas de Accionistas.

s) Distribución de dividendos

De acuerdo con los estatutos de Bolsa Electrónica de Chile, Bolsa de Valores, en su Artículo 57°, las utilidades del ejercicio se destinarán en primer término, a absorber las pérdidas si las hubiere. El remanente se destinará a los objetos que determine la Junta de Accionistas, en conformidad a la Ley N° 18.046.

La Ley N° 18.045, en el Artículo 40 número 10, indica que anualmente las bolsas de valores distribuirán como dividen-

do en dinero a sus accionistas, a prorrata de sus acciones, el porcentaje de las utilidades líquidas del ejercicio que libremente determine la Junta Ordinaria de Accionistas de la Sociedad. No obstante, de acuerdo con dicho artículo no existe la obligación de pagar el 30% de las utilidades líquidas como dividendo mínimo.

En Junta Ordinaria de Accionistas, celebrada el día 20 de abril de 2022, se acordó repartir un dividendo definitivo de carácter adicional, en dinero de \$ 39,870 pesos, en moneda corriente de curso legal, por acción con cargo al 30% de las utilidades líquidas del ejercicio 2021, cifra que asciende a M\$ 163.466.

En Junta Ordinaria de Accionistas, celebrada el día 20 de abril de 2021, se acordó repartir un dividendo definitivo de carácter adicional, en dinero de \$ 29,289 pesos, en moneda corriente de curso legal, por acción con cargo al 30% de las utilidades líquidas del ejercicio 2020, cifra que asciende a M\$ 120.086.

t) Ganancias por acción

Las ganancias por acción se calculan dividiendo el resultado atribuible a los accionistas ordinarios de la Sociedad por el promedio ponderado de acciones ordinarias en circulación durante el ejercicio.

La Sociedad no ha emitido bonos convertibles como tampoco opciones de compra de acciones.

u) Deterioro

i) Deterioro de activos Financieros

Los activos financieros son constantemente evaluados por la Administración para verificar si hay evidencia objetiva de que presentan deterioro. Un activo financiero está deteriorado y las pérdidas por deterioro se incurren solo si hay evidencia objetiva de deterioro como resultado de uno o más eventos que ocurrieron después del reconocimiento inicial del activo, y que el evento de pérdida tiene un impacto en los flujos de efectivo futuros estimados del activo financiero que se pueden estimar de manera fiable.

Para los deudores comerciales y otras cuentas por cobrar, tanto la Bolsa Electrónica de Chile y filial Inversiones Bursátiles S.A. (BEC e IBSA), tienen una cartera de clientes o usuarios bastante acotados, los cuales en su gran mayoría son socios propietarios de la BEC e IBSA, con bajo riesgo de crédito asociado. Sin perjuicio de lo anterior, se realiza la revisión individual del riesgo de crédito de los deudores para determinar cualquier eventual deterioro, registrándose una provisión por incobrabilidad si es necesario.

Las cuentas por cobrar por los que se ha reconocido una estimación por deterioro son dadas de baja contra la provisión cuando no hay expectativa de que se recuperará algún monto adicional de efectivo.

Las pérdidas por deterioro se reconocen en resultados dentro del rubro Otros Gastos por Naturaleza, en Gastos

Generales. Las recuperaciones posteriores de importes previamente dados de baja se acreditan en Otras Ganancias.

El importe de la pérdida se mide como la diferencia entre el valor en libros del activo y el valor presente de los flujos de efectivo futuros estimados descontados con la tasa de interés efectiva original del activo financiero. El importe en libros del activo se reduce y el importe de la pérdida se reconoce en resultados.

Sí en un período posterior, el importe de la pérdida por deterioro disminuye y la disminución puede estar relacionada objetivamente con un evento ocurrido después de que se reconoció el deterioro, como una mejora en la calificación crediticia del deudor, la reversión de la pérdida por deterioro previamente reconocida se reconoce en resultados.

ii) Deterioro de activos no Financieros

El valor en libros de los activos no financieros de la Sociedad, excluyendo impuestos diferidos, se revisa al cierre anual de cada ejercicio para determinar si existe algún indicio de deterioro. Si existen tales indicios, entonces se estima el importe recuperable del activo. Se reconoce una pérdida por deterioro si el importe en libros de un activo excede su importe recuperable.

El monto recuperable de un activo es el mayor valor entre su valor en uso y su valor razonable, menos los costos de venta. Para determinar el valor en uso, se descuentan los flujos de efectivo futuros estimados a su valor presente usando una tasa de descuento antes de impuestos que refleja las evaluaciones actuales del mercado sobre el valor temporal del dinero y los riesgos específicos que puede tener en el activo.

v) Uso de estimaciones y juicio contable

En la preparación de los estados financieros consolidados se han utilizado determinadas estimaciones realizadas por la Gerencia, para cuantificar algunos de los activos, pasivos, ingresos, gastos y compromisos que figuran registrados en ellos. Las estimaciones o criterios significativos cuyo resultado real pueda afectar los saldos expuestos en los presentes estados financieros consolidados corresponden a: determinación de valores justos de instrumentos financieros, asignación de vidas útiles de activos fijos e intangibles, determinación de impuestos diferidos y provisiones.

w) Clasificación corriente y no corriente

En el estado de situación financiera clasificado consolidados adjunto, los saldos se clasifican en función de sus vencimientos, es decir, como corrientes aquellos con vencimiento igual o inferior a doce meses y como no corrientes, los de vencimiento superior a dicho plazo.

x) Estado de flujo efectivo

El estado de flujos de efectivos consolidado recoge los movimientos de caja realizados durante el ejercicio, determinados por el método directo. En estos estados de flujos de efectivo se utilizan las siguientes expresiones en el sentido que figura a continuación:

a. Actividades de operación

Son las actividades que constituyen la principal fuente de ingresos ordinarios de la Bolsa Electrónica de Chile, Bolsa de Valores y su Filial, así como otras actividades que no puedan ser calificadas como de inversión o financiamiento.

b. Actividades de inversión

Corresponde a la adquisición, enajenación o disposición por otros medios de activos no corrientes y otras inversiones no incluidas en el efectivo y sus equivalentes.

c. Actividades de financiamiento

Actividades que producen cambios en el tamaño y composición del patrimonio neto y de los pasivos de carácter financiero.

y) Cambios en políticas contables y revelaciones

- Nuevas Normas, Interpretaciones y Enmiendas
 - Enmiendas

La Compañía aplicó por primera vez ciertas normas, interpretaciones y enmiendas, las cuales son efectivas para los períodos que inicien el 1 de enero de 2022 o fecha posterior. La Compañía no ha adoptado en forma anticipada ninguna norma, interpretación o enmienda que habiendo sido emitida aun no haya entrado en vigencia.

Las normas, interpretaciones y enmiendas a IFRS que entraron en vigencia a la fecha de los estados financieros, su naturaleza e impactos se detallan a continuación:

	Enmiendas	Fecha de aplicación obligatoria
IFRS 3	Referencia al Marco Conceptual	1 de enero de 2022
IAS 16	Propiedad, planta y equipo: cobros antes del uso previsto	1 de enero de 2022
IAS 37	Contratos onerosos – costo del cumplimiento de un contrato	1 de enero de 2022
IFRS 1, IFRS 9, IFRS 16, IAS 41	Mejoras anuales a las normas 2018-202	1 de enero de 2022

IFRS 3 Referencia al Marco Conceptual

En mayo 2020, el IASB emitió enmiendas a la norma IFRS 3 Combinaciones de Negocios – Referencia al Marco Conceptual. Estas enmiendas están destinadas a reemplazar la referencia a una versión anterior del Marco Conceptual del IASB (Marco de 1989) con una referencia a la versión actual emitida en marzo 2018 sin cambiar significativamente sus requerimientos.

Las enmiendas agregan una excepción al principio de reconocimiento de la NIIF 3 para evitar el problema de las ganancias o pérdidas potenciales del “día 2” que surgen de pasivos y pasivos contingentes que estarían dentro del alcance de la NIC 37 Provisiones, Pasivos Contingentes y Activos Contingentes o la CINIIF 21 Gravámenes, si se incurren por separado. La excepción requiere que las entidades apliquen los criterios de la NIC 37 o la CINIIF 21, respectivamente, en lugar del Marco Conceptual, para determinar si existe una obligación presente en la fecha de adquisición.

Al mismo tiempo, las enmiendas añaden un nuevo párrafo a la NIIF 3 para aclarar que los activos contingentes no califican para el reconocimiento en la fecha de adquisición.

Las enmiendas deben aplicarse de forma prospectiva.

La enmienda es aplicable por primera vez en 2022, sin embargo, no tiene un impacto en los estados financieros de la entidad.

IAS 16 Propiedad, plata y equipo: cobros antes del uso previsto

La enmienda prohíbe a las entidades deducir del costo de un elemento de propiedad, planta y equipo (PP&E), cualquier producto de la venta de elementos producidos mientras se lleva ese activo a la ubicación y condición necesarias para que pueda operar de la manera prevista por la administración. En su lugar, una entidad reconoce los ingresos de la venta de dichos elementos y los costos de producción de esos elementos en el resultado del periodo.

La enmienda debe aplicarse retroactivamente solo a los elementos de PP&E disponibles para su uso en o después del comienzo del primer período presentado cuando la entidad aplica la enmienda por primera vez.

La enmienda es aplicable por primera vez en 2022, sin embargo, no tiene un impacto en los estados financieros de la entidad.

IAS 37 Contratos onerosos – costo de cumplimiento de un contrato

En mayo 2020, el IASB emitió enmiendas a la norma IAS 37 Provisiones, Pasivos Contingentes y Activos Contingentes para especificar los costos que una entidad necesita incluir al evaluar si un contrato es oneroso o genera pérdidas.

Las enmiendas están destinadas a proporcionar claridad y ayudar a garantizar la aplicación consistente de la norma. Las entidades que aplicaron previamente el enfoque de costo incremental verán un aumento en las provisiones para reflejar la inclusión de los costos relacionados directamente con las actividades del contrato, mientras que las entidades que previamente reconocieron las provisiones por pérdidas contractuales utilizando la guía de la norma anterior, IAS 11 Contratos de Construcción, deberán excluir la asignación de costos indirectos de sus provisiones. Se requerirá juicio para determinar qué costos están "directamente relacionados con las actividades del contrato", pero creemos que la guía en la IFRS 15 será relevante.

Las enmiendas deben aplicarse de forma prospectiva a los contratos para los que una entidad aún no ha cumplido con todas sus obligaciones al comienzo del período anual sobre el que se informa en el que aplica por primera vez las enmiendas (la fecha de la aplicación inicial). Se permite la aplicación anticipada y esta debe revelarse.

La enmienda es aplicable por primera vez en 2022, sin embargo, no tiene un impacto en los estados financieros de la entidad.

IFRS 1, IFRS 9, IFRS 16 e IAS 41 Mejoras anuales a las normas NIIF 2018 - 2020

El IASB ha emitido "Mejoras anuales a los estándares IFRS 2018-2020". El pronunciamiento contiene enmiendas a cuatro Normas Internacionales de Información Financiera (NIIF) como resultado del proyecto de mejoras anuales de IASB.

IFRS 1: Subsidiaria como adoptante por primera vez. La enmienda permite que una subsidiaria que opte por aplicar el párrafo D16(a) de la IFRS 1, mida las diferencias de conversión acumuladas utilizando los montos informados en los estados financieros consolidados de la matriz, con base en la fecha de transición a las IFRS de la matriz, si no se realizaron ajustes para la consolidación y para los efectos de la combinación de negocios en la que la controladora adquirió la subsidiaria. Esta modificación también aplica a una asociada o negocio conjunto que opte por aplicar el párrafo D16(a) de la IFRS 1.

IFRS 9: Comisiones en la prueba del '10 por ciento' para la baja de pasivos financieros. La enmienda aclara que las comisiones que una entidad incluye al evaluar si los términos de un pasivo financiero nuevo o modificado son sustancialmente diferentes de los términos del pasivo financiero original. Estas comisiones incluyen sólo las pagadas o recibidas entre el prestatario y el prestamista, incluidas las comisiones pagadas o recibidas por el prestatario o el prestamista en nombre del otro. No hay una modificación similar propuesta para la NIC 39.

Una entidad aplica la modificación a los pasivos financieros que se modifican o intercambian a partir del comienzo del período anual sobre el que se informa en el que la entidad aplica por primera vez la modificación.

Ejemplos ilustrativos que acompañan a la IFRS 16: Incentivos de arrendamiento. La enmienda elimina la ilustración de los pagos del arrendador en relación con las mejoras de la propiedad arrendada en el Ejemplo ilustrativo 13 que acompaña a la IFRS 16. Esto elimina la confusión potencial con respecto al tratamiento de los incentivos de arrendamiento al aplicar la IFRS 16.

IAS 41: Tributación en las mediciones del valor razonable. La enmienda elimina el requisito del párrafo 22 de la NIC 41 de que las entidades excluyan los flujos de efectivo para impuestos al medir el valor razonable de los activos dentro del alcance de la NIC 41.

La enmienda es aplicable por primera vez en 2022, sin embargo, no tiene un impacto en los estados financieros de la entidad.

- Nuevos Pronunciamientos (Normas, Interpretaciones y Enmiendas) Contables con Aplicación Efectiva para Periodos Anuales Iniciados en o después del 1 de enero de 2023.

- Normas e interpretaciones

Las normas e interpretaciones, así como las enmiendas a IFRS, que han sido emitidas, pero aún no han entrado en vigencia a la fecha de estos estados financieros, se encuentran detalladas a continuación. La Compañía [no ha aplicado/ha aplicado] estas normas en forma anticipada:

	Normas e Interpretaciones	Fecha de aplicación obligatoria
IFRS 17	Contratos de Seguro	1 de enero de 2023

IFRS 17 Contratos de Seguro

En mayo de 2017, el IASB emitió la IFRS 17 Contratos de Seguro, una nueva norma de contabilidad específica para contratos de seguros que cubre el reconocimiento, la medición, presentación y revelación. Una vez entre en vigencia sustituirá a IFRS 4 Contratos de Seguro emitida en 2005. La nueva norma aplica a todos los tipos de contratos de seguro, independientemente del tipo de entidad que los emiten, así como a ciertas garantías e instrumentos financieros con determinadas características de participación discrecional.

Algunas excepciones dentro del alcance podrán ser aplicadas.

En diciembre de 2021, el IASB modificó la NIIF 17 para agregar una opción de transición para una "superposición de clasificación" para abordar las posibles asimetrías contables entre los activos financieros y los pasivos por contratos de seguro en la información comparativa presentada en la aplicación inicial de la NIIF 17.

Si una entidad elige aplicar la superposición de clasificación, sólo puede hacerlo para periodos comparativos a los que aplica la NIIF 17 (es decir, desde la fecha de transición hasta la fecha de aplicación inicial de la NIIF 17).

IFRS 17 será efectiva para periodos que comiencen en o después del 1 de enero de 2023, requiriéndose cifras comparativas. La aplicación anticipada es permitida, siempre que la entidad aplique IFRS 9 Instrumentos Financieros, en o antes de la fecha en la que se aplique por primera vez IFRS 17.

Esta norma no tendrá impacto en los estados financieros consolidados de la entidad.

• Enmiendas

Las normas e interpretaciones, así como las enmiendas a IFRS, que han sido emitidas, pero aún no han entrado en vigencia a la fecha de estos estados financieros, se encuentran detalladas a continuación. La Compañía no ha aplicado estas normas en forma anticipada:

	Enmiendas	Fecha de aplicación obligatoria
IAS 8	Definición de la estimación contable	1 de enero de 2023
IAS 1	Revelación de políticas contables	1 de enero de 2023
IAS 12	Impuestos diferidos relacionado con activos y pasivos que surgen de una sola transacción	1 de enero de 2023
IAS 1	Clasificación de pasivos como corrientes o Clasificación de pasivos como corrientes o	1 de enero de 2024
IFRS 16	Pasivos por arrendamientos relacionados a ventas con arrendamiento posterior	1 de enero de 2024
IFRS 10 e IAS 28	Estados Financieros Consolidados -venta o aportación de activos entre un inversor y su asociada o negocio conjunto	Por determinar

IAS 8 Políticas Contables, Cambios en las Estimaciones Contables y Errores – Definición de Estimados Contables

En febrero de 2021, el IASB emitió modificaciones a la IAS 8, en las que introduce una nueva definición de "estimaciones contables". Las enmiendas aclaran la distinción entre cambios en estimaciones contables y cambios en las políticas contables y la corrección de errores. Además, aclaran cómo utilizan las entidades las técnicas de medición e insumos para desarrollar la contabilización de estimados.

La norma modificada aclara que los efectos sobre una estimación contable, producto de un cambio en un insumo o un cambio en una técnica de medición son cambios en las estimaciones contables, siempre que estas no sean el resultado de la corrección de errores de períodos anteriores. La definición anterior de un cambio en la estimación contable especificaba que los cambios en las estimaciones contables pueden resultar de nueva información o nuevos desarrollos. Por lo tanto, tales cambios no son correcciones de errores.

La enmienda será efectiva para períodos anuales que comiencen a partir del 1 de enero 2023.

La entidad realizará la evaluación del impacto de la enmienda una vez entre en vigencia.

IAS 1 Presentación de los Estados Financieros - Revelación de Políticas Contables

En febrero de 2021, el IASB emitió modificaciones a la IAS 1 y a la Declaración de práctica de IFRS N°2 Realizar juicios de materialidad, en el que proporciona orientación y ejemplos para ayudar a las entidades a aplicar juicios de importancia relativa a las revelaciones de política contable.

Las modificaciones tienen como objetivo ayudar a las entidades a proporcionar revelaciones sobre políticas contables que sean más útiles por:

- Reemplazar el requisito de que las entidades revelen sus políticas contables "significativas" con el requisito de revelar sus políticas contables "materiales".
- Incluir orientación sobre cómo las entidades aplican el concepto de materialidad en la toma de decisiones sobre revelaciones de políticas contables.

Al evaluar la importancia relativa de la información sobre políticas contables, las entidades deberán considerar tanto el tamaño de las transacciones como otros eventos o condiciones y la naturaleza de estos.

La enmienda será efectiva para períodos anuales que comiencen a partir del 1 de enero 2023. Se permite la aplicación anticipada de las modificaciones a la NIC 1 siempre que se revele este hecho.

IAS 12 Impuesto diferido relacionado con activos y pasivos que surgen de una sola transacción

En mayo de 2021, el IASB emitió modificaciones a la NIC 12, que reducen el alcance de la excepción de reconocimiento inicial según la NIC 12, de modo que ya no se aplique a transacciones que dan lugar a diferencias temporarias imponibles y deducibles iguales.

Las modificaciones aclaran que cuando los pagos que liquidan un pasivo son deducibles a efectos fiscales, es cuestión de juicio (habiendo considerado la legislación fiscal aplica

ble) si dichas deducciones son atribuibles a efectos fiscales al pasivo reconocido en los estados financieros (y gastos por intereses) o al componente de activo relacionado (y gastos por intereses). Este juicio es importante para determinar si existen diferencias temporarias en el reconocimiento inicial del activo y pasivo.

Asimismo, conforme a las modificaciones emitidas, la excepción en el reconocimiento inicial no aplica a transacciones que, en el reconocimiento inicial, dan lugar a diferencias temporarias imponibles y deducibles iguales. Sólo aplica si el reconocimiento de un activo por arrendamiento y un pasivo por arrendamiento (o un pasivo por desmantelamiento y un componente del activo por desmantelamiento) dan lugar a diferencias temporarias imponibles y deducibles que no son iguales. No obstante, es posible que los activos y pasivos por impuestos diferidos resultantes no sean iguales (por ejemplo, si la entidad no puede beneficiarse de las deducciones fiscales o si se aplican tasas de impuestos diferentes a las diferencias temporarias imponibles y deducibles). En tales casos, una entidad necesitaría contabilizar la diferencia entre el activo y el pasivo por impuestos diferidos en resultados.

La enmienda será efectiva para períodos anuales que comiencen a partir del 1 de enero 2023. La entidad realizará la evaluación del impacto de la enmienda una vez entre en vigencia.

IAS 1 Presentación de Estados Financieros – Clasificación de Pasivos como Corrientes o No Corrientes

En 2020 y 2022, el IASB emitió enmiendas a la IAS 1 para especificar los requerimientos para la clasificación de los pasivos como corrientes o no corrientes. Las enmiendas clarifican acerca de:

1. Qué se entiende por derecho a aplazar la liquidación.
2. Que debe existir un derecho a aplazar al final del período sobre el que se informa.
3. Esa clasificación no se ve afectada por la probabilidad de que una entidad ejerza su derecho de aplazamiento.
4. Que sólo si un derivado implícito en un pasivo convertible es en sí mismo un instrumento de patrimonio, los términos de un pasivo no afectarían su clasificación.

Las enmiendas son efectivas para períodos que comiencen en o después del 1 de enero de 2024. Las enmiendas deben aplicarse de forma prospectiva. La aplicación anticipada está permitida, la cual debe revelarse. Sin embargo, una entidad que aplique las enmiendas de 2020 anticipadamente también está obligada a aplicar las enmiendas de 2022, y viceversa.

La entidad realizará la evaluación del impacto de la enmienda una vez entre en vigencia.

IFRS 16 Pasivos por arrendamientos relacionados a ventas con arrendamiento posterior

La enmienda aborda los requisitos que utiliza un vendedor-arrendatario para medir el pasivo por arrendamiento que surge en una transacción de venta con arrendamiento posterior.

La enmienda establece que después de la fecha de inicio de una transacción de venta con arrendamiento posterior, el vendedor-arrendatario aplica los párrafos 29 al 35 de IFRS 16 al activo por derecho de uso que surge del arrendamiento posterior y los párrafos 36 al 46 de IFRS 16 al pasivo por arrendamiento que surge del arrendamiento posterior. Al aplicar los párrafos 36 al 46 de IFRS 16, el vendedor-arrendatario determina los “pagos de arrendamiento” o los “pagos de arrendamiento revisados” de tal manera que el vendedor-arrendatario no reconocería ningún importe de ganancia o pérdida relacionada con el derecho de uso que este conserva. La aplicación de estos requisitos no impide que el vendedor-arrendatario reconozca, en resultados, cualquier ganancia o pérdida relacionada con el cese parcial o total de un arrendamiento, tal cual requiere el párrafo 46(a) de la IFRS 16.

La enmienda no prescribe requisitos de medición específicos para los pasivos por arrendamiento que surgen de un arrendamiento posterior. La medición inicial del pasivo por arrendamiento que surge de un arrendamiento posterior puede dar lugar a que el vendedor-arrendatario determine “pagos por arrendamiento” que son diferentes de la definición general de pagos por arrendamiento en el Apéndice A de IFRS 16. El vendedor-arrendatario deberá desarrollar y aplicar una política contable que da como resultado información que es relevante y confiable de acuerdo con IAS 8.

Un vendedor-arrendatario aplica la enmienda a los períodos de presentación de informes anuales que comiencen a partir del 1 de enero de 2024. Se permite la aplicación anticipada y ese hecho debe revelarse. Un vendedor-arrendatario aplica la enmienda de forma retroactiva de acuerdo con IAS 8 a las transacciones de venta con arrendamiento posterior realizadas después de la fecha de aplicación inicial (es decir, la modificación no se aplica a las transacciones de venta con arrendamiento posterior realizadas antes de la fecha de aplicación inicial). La fecha de aplicación inicial es el comienzo del período anual sobre el que se informa en el que una entidad aplicó por primera vez la norma IFRS 16.

La entidad realizará la evaluación del impacto de la enmienda una vez entre en vigencia.

IFRS 10 Estados Financieros Consolidados e IAS 28 Inversiones en Asociadas y Negocios Conjuntos – venta o aportación de activos entre un inversor y su asociada o negocio conjunto

Las enmiendas a IFRS 10 Estados Financieros Consolidados e IAS 28 Inversiones en Asociadas y Negocios Conjuntos (2011) abordan una inconsistencia reconocida entre los requerimientos de IFRS 10 y los de IAS 28 (2011) en el tratamiento de la venta o la aportación de activos entre un inversor y su asociada o negocio conjunto.

Las enmiendas, emitidas en septiembre de 2014, establecen que cuando la transacción involucra un negocio (tanto cuando se encuentra en una filial o no) se reconoce toda la ganancia o pérdida generada. Se reconoce una ganancia o pérdida parcial cuando la transacción involucra activos que

no constituyen un negocio, incluso cuando los activos se encuentran en una filial.

La fecha de aplicación obligatoria de estas enmiendas está por determinar debido a que el IASB está a la espera de los resultados de su proyecto de investigación sobre la contabilización según el método de participación patrimonial. Estas enmiendas deben ser aplicadas en forma retrospectiva y se permite la adopción anticipada, lo cual debe ser revelado.

La entidad realizará la evaluación del impacto de la enmienda una vez entre en vigencia.

aa) Reclasificación

No se han efectuado reclasificaciones significativas sobre los estados financieros consolidados del año anterior.

Nota 3: Cambios Contables

Los estados financieros al 31 diciembre de 2022 no presentan cambios en las políticas contables respecto de los estados financieros al 31 de diciembre de 2021.

Nota 4: Administración del Riesgo Financiero

La Administración del riesgo de la Sociedad es supervisada por el Directorio; así se ha creado políticas, planes y procedimientos que establecen las directrices para administrar de manera racional los riesgos que enfrenta la Sociedad.

Riesgo de crédito

Riesgo de pérdida financiera originado en el hecho que un cliente o contraparte en un instrumento financiero no cumpla con las obligaciones, se origina principalmente de los deudores por ventas e instrumentos de inversión de la Sociedad.

La exposición al riesgo de crédito de la Sociedad es baja dada las características de sus clientes, los que corresponden principalmente a Corredores de Bolsa, que en su mayoría son filiales bancarias; instituciones bancarias; administradoras de Fondos de terceros y provisionales; Compañías de seguros y bolsa de productos de Chile.

Los clientes de la Sociedad, en general, son clientes con prestigio e historial de pago que permite realizar una evaluación bastante certera de la incobrabilidad de la cartera, incobrabilidad que en la historia de la Sociedad ha sido mínima.

La Sociedad cuenta con una política de cobranza estructurada en función a que la rotación de la deuda de clientes sea eficiente y uniforme en el tiempo, así, al 31 de diciembre de 2022 y al 31 de diciembre de 2021 la deuda de clientes con una antigüedad superior a 60 días corresponde al 7,5% y 3,9% respectivamente, del total de la deuda.

Detalle de Cuentas por Cobrar	2022 M\$	2021 M\$
Cuentas por cobrar a menos de 60 días	413.615	304.820
Cuentas por cobrar a más de 60 días	33.031	12.209
Provisión de Incobrable (1)	(7.775)	(7.775)
Total, cuentas por cobrar (Exposición máxima)	438.871	309.254

(1) Corresponde a cuenta por cobrar a Intervalores Corredores de Bolsa Ltda. por los servicios de licencia de sistemas, dicho corredor se canceló su inscripción por la CMF por información falsa al mercado y no cumplimiento de índices de solvencia y liquidez.

La Sociedad administra su exposición al riesgo de crédito invirtiendo solamente en instrumentos con liquidez y cuyas contrapartes cuenten con calificaciones de riesgo de crédito de al menos A N2, y en instituciones que cuenten con respaldo bancario o instrumentos emitidos por el Banco Central de Chile. Además, la política de inversión de la Sociedad contempla la distribución de las inversiones de manera tal de evitar la concentración, tanto en emisores como así también de tipo de instrumento.

Detalle Inversiones	2022 M\$	Riesgo Emisor
Pactos en pagarés reajustables Banco Central	-	Sin riesgo
Bonos de Sociedades y Bancos	3.828.242	AAA
Depósitos a plazo en dólares	329.800	N -1
Depósitos a plazo fijo	50.520	AA
Fondos Mutuos	1.106	
Total	4.209 668	

Detalle Inversiones	2021 M\$	Riesgo Emisor
Pactos en pagarés reajustables Banco Central	181.742	Sin riesgo
Bonos de Sociedades y Bancos	2.864.335	AAA
Depósitos a plazo en dólares	334.287	N -1
Depósitos a plazo fijo	490.716	AA
Total	3.871.080	

Riesgo de liquidez

Corresponde al riesgo que la Sociedad no pueda hacer frente a sus obligaciones financieras en los plazos comprometidos.

La Sociedad mantiene una política de liquidez basada en la correcta Administración de sus activos y pasivos, esto mediante políticas que logran el cumplimiento oportuno de los compromisos de nuestros clientes como así también el cumplimiento en plazo de nuestras obligaciones, esto considerando el manejo eficiente de los excedentes de caja.

Las cuentas por pagar al 31 de diciembre de 2022 y al 31 de diciembre de 2021 incluyen todos los compromisos de la Sociedad y cuyo detalle es el siguiente:

Detalle de Cuentas por Pagar	2022 M\$	2021 M\$
Cuentas por pagar a menos de 60 días	296.304	378.461
Cuentas por pagar a más de 60 días	-	-
Total cuentas por pagar	296.304	378.461

Los activos corrientes para cancelar las cuentas por pagar a menos de 60 días son los siguientes:

Detalle de Activos Corrientes	2021 M\$	2020 M\$
Inversiones en depósitos a plazo a menos de 60 días	351.450	825.003
Saldo bancario	357.422	282.567
Inversiones en pactos a 7 días	-	181.742
Fondos mutuos	1.106	-
Total	709.978	1.289.312

De este modo al 31 de diciembre de 2022, la estructura de vencimientos de depósitos a plazo y de las operaciones de compra con compromiso de retroventa de la Compañía se aprecia en el siguiente cuadro:

Vencimientos (días)	Depósitos a Plazo M\$	Pactos M\$
1-7	-	-
1-30	351.450	-
1-90	28.870	-
Total	380.320	-

Riesgo de mercado

Corresponde al riesgo de que cambios en los precios de mercado afecten los resultados de la Sociedad, ya sea por el valor de los instrumentos financieros que mantiene o por pasivos que estén sujetos a riesgos de fluctuación de valor por cambios en tasas de interés, moneda extranjera, precios de acciones u otros.

a. Riesgo de tasa de interés

La Sociedad no mantiene activos ni pasivos emitidos a tasas de interés variables cuyos flujos futuros sean afectados por cambios en la tasa de interés.

Sin embargo, mantiene inversiones en instrumentos de renta fija cuyo valor de mercado está influido por las tasas de interés de mercado. Las inversiones ascienden a M\$ 4.203.004 al 31 de diciembre de 2022.

Detalle Inversiones	31.12.2022 M\$	Interés al 31.12.202 M\$	Interés si Baja en 0,5% la Tasa M\$
Depósitos a plazo en dólares y reajustables	329.800	8.824	8.383
Depósitos a plazo en pesos	50.420	38.988	37.039
Fondos Mutuos	1.106	1	-
Bonos de Sociedades y Bancos	3.828.242	298.191	283.281
Total	4.209.668	346.004	328.703
Posible pérdida por tasa de interés	(17.301)		

b. Riesgo de tipo de cambio

La Sociedad tiene como compromiso cancelar en dólares americanos la licencia y mantención del sistema X-Stream a Nasdaq anualmente. Además, la Sociedad recauda dólares americanos por venta de información a Vendors. Para cubrir el diferencial que se produce entre ambos montos, la Sociedad aplica cobertura mediante la compra de dólares americanos en el mercado formal.

A excepción de lo anterior, no existen operaciones y/o transacciones relevantes en moneda extranjera, que requieran de la implementación de políticas de cobertura de equilibrio de activos y pasivos en moneda extranjera, ya sea esta en forma natural o bien mediante la contratación de instrumentos financieros de cobertura.

Las Sociedades mantienen activos en moneda extranjera al 31 de diciembre 2022, por US\$ 377.785.

Detalle de Activos en US\$	31.12.2022 US\$	Tipo de Cambio \$	31.12.2022 M\$
Depósitos a plazo a menos de 90 días en US\$	376.090	876,92	329.800
Total	376.090	876,92	329.800
Si valor del Dólar baja un 5,0%	376.090	833,07	313.309
Possible pérdida			16.491

La Sociedad no tiene pasivos en moneda extranjera al 31 de diciembre de 2022.

c. Riesgo de variación unidad de reajuste monetario (Unidad de Fomento)

La Sociedad no cuenta con emisión o posiciones de deuda ni de instrumentos financieros de cobertura o de otro tipo de instrumentos que sean valorizados a sus valores razonables determinados en función a tasas de interés, monedas u otro vínculo, es por esto por lo que no requiere de la implementación de sistemas estadísticos de predicción y medición que garanticen la estabilidad y no volatilidad del estado de resultados. Sin embargo, la Sociedad tiene inversiones en instrumentos financieros (bonos) expresados en Unidades de Fomento (UF). La Administración de la Sociedad decidió realizar dichas inversiones para proteger los activos de la inflación ya que fueron tomados a largo plazo.

Los ingresos operacionales de la Sociedad se basan en tarifas definidas en unidades de fomento, existe también una porción relevante de los costos también definida en unidades de fomento.

La Sociedad no tiene pasivos en UF al 31 de diciembre de 2022. Los activos en UF son los siguientes:

Detalle de Activos en UF	2022 UF	2022 M\$
Bonos	109.033	3.828.242
Si valor de la UF baja un 2,0%	114.485	4.019.654
Possible pérdida	5.452	191.412

d. Niveles de Valores Justos de Instrumentos Financieros

El valor razonable de activos y pasivos financieros transados en mercados activos (tales como derivados que se negocian en la bolsa) se basa en precios cotizados del mercado a la fecha del estado de situación financiera. El precio cotizado de mercado utilizado para activos financieros mantenidos por la Sociedad es el precio de compra; el precio cotizado de mercado apropiado para pasivos financieros es el precio de venta.

La Sociedad utiliza los precios de cotización bursátil y de mercado al cierre del día para valorizar sus inversiones.

Se considera que un instrumento financiero es cotizado en un mercado activo si es posible obtener fácil y regularmente los precios cotizados ya sea de un mercado bursátil, operador, corredor, grupo de industria, servicio de fijación de precios, o agencia fiscalizadora, y esos precios representan transacciones de mercado reales que ocurren regularmente entre partes independientes y en condiciones de plena competencia.

La clasificación de mediciones a valores razonables de acuerdo con su jerarquía, que refleja la importancia de los "inputs" utilizados para la medición, se establece de acuerdo a los siguientes niveles:

- Nivel 1: Precios cotizados (no ajustados) en mercados activos para activos o pasivos idénticos.
- Nivel 2: Inputs de precios cotizados no incluidos dentro del nivel 1 que son observables para el activo o pasivo, sea directamente (esto es, como precios) o indirectamente (es decir, derivados de precios).
- Nivel 3: Inputs para el activo o pasivo que no están basados en datos de mercado observables.

El nivel en la jerarquía del valor razonable dentro del cual se clasifica la medición de valor razonable efectuada es determinado en su totalidad en base al "input" o dato del nivel más bajo que es significativo para la medición. Para este propósito, la relevancia de un dato es evaluada en relación con la medición del valor razonable en su conjunto. Si una medición del valor razonable utiliza datos observables de mercado que requieren ajustes significativos en base a datos no observables, esa medición es clasificada como de nivel 3. La evaluación de la relevancia de un dato particular respecto de la medición del valor razonable en su conjunto requiere de juicio, considerando los factores específicos para el activo o pasivo.

La determinación de qué constituye el término "observable" requiere de criterio significativo de parte de la Administración de la Sociedad. Es así como se considera que los datos observables son aquellos datos de mercado que se pueden conseguir fácilmente, se distribuyen o actualizan en forma regular, son confiables y verificables, no son privados (de uso exclusivo), y son proporcionados por fuentes independientes que participan activamente en el mercado pertinente.

La siguiente tabla muestra la clasificación, por niveles, de los instrumentos financieros registrados a valor justo:

Activos Financieros	Nivel 1	Nivel 2	Nivel 3	Total
	M\$	M\$	M\$	M\$
Activos financieros a valor razonable con cambios en patrimonio - Bonos	3.828.242	-	-	3.828.242
Total	3.828.242	-	-	3.828.242

Las inversiones cuyos valores están basados en precios de mercado cotizados en mercados activos, y por lo tanto clasificados dentro del nivel 1.

Los instrumentos financieros que se transan en mercados que no son considerados activos, pero son valorados sobre la base de precios de mercado cotizados, cotizaciones de corredores de bolsa o fuentes alternativas de fijación de precios respaldadas por “inputs” observables, son clasificados dentro del nivel 2. Estos incluyen, bonos corporativos con categoría de inversión y depósitos. Como las inversiones de nivel 2 incluyen posiciones que no se negocian en mercados activos, las valoraciones pueden ser ajustadas para reflejar iliquidez, las cuales generalmente están basadas en información de mercado disponible.

Las inversiones clasificadas dentro del nivel 3 tienen “inputs” (entradas de datos) no observables significativas, ya que se negocian de manera poco frecuente.

Al 31 de diciembre de 2022, la Sociedad no tiene transferencias de activos entre los niveles 1 y 2, como asimismo no tiene instrumentos de nivel 3.

Nota 5: Información Financiera por Segmento

Los servicios que presta la Sociedad corresponden a un conjunto de actividades que se encuentran relacionadas entre sí, siendo el principal ítem de ingreso las comisiones y licencias de uso de sistema que cobra Bolsa Electrónica de Chile, Bolsa de Valores. Para desarrollar dichos servicios, la filial Inversiones Bursátiles S.A. presta el servicio de soporte computacional a su matriz, Bolsa Electrónica de Chile, Bolsa de Valores.

A su vez, las actividades vigentes de la Sociedad se enmarcan en la prestación de servicios en un entorno principalmente nacional, cuentan con un entorno común en lo que a condiciones económicas y políticas se refiere, además la Sociedad cuenta con regulaciones y riesgos uniformes asociados a un área geográfica específica.

En base a los antecedentes antes indicados, se ha concluido que la Sociedad presenta un sólo segmento operativo no pudiendo identificarse que debiera de ser individualizado en términos de revelación en los presentes estados financieros consolidados.

Nota 6: Instrumentos Financieros

Clasificación de activos financieros

El detalle de los otros activos financieros, clasificados por naturaleza y categoría al 31 de diciembre de 2022, es el siguiente:

	A Valor Razonable con Cambios en Resultados M\$	A Valor Razonable con cambios en Patrimonio M\$	Préstamos y Cuentas por Cobrar (costo Amortizado) M\$	Disponibles para la Venta M\$
Efectivo y equivalentes de efectivo	709.978	-	-	-
Activos financieros a valor razonable con cambios en resultado	-	3.828.242	-	-
Activos financieros a costo amortizado	-	-	28.870	-
Deudores comerciales y otras cuentas por cobrar	-	-	275.769	-
Cuentas por cobrar a entidades relacionadas	-	-	163.102	-
Total, corriente	709.978	3.828.242	467.741	-
Otros activos financieros no corrientes	-	-	-	-
Total, no corriente	-	-	-	-

El detalle de los otros activos financieros, clasificados por naturaleza y categoría al 31 de diciembre de 2021 es el siguiente:

	A Valor Razonable con Cambios en Resultados M\$	A Valor Razonable con cambios en Patrimonio M\$	Préstamos y Cuentas por Cobrar (costo Amortizado) M\$	Disponibles para la Venta M\$
Efectivo y equivalentes de efectivo	1.289.312	-	-	-
Activos financieros a valor razonable con cambios en resultado	-	2.864.335	-	-
Otros activos financieros corrientes	-	-	-	-
Deudores comerciales y otras cuentas por cobrar	-	-	174.257	-
Cuentas por cobrar a entidades relacionadas	-	-	134.997	-
Total corriente	1.289.312	2.864.335	309.254	-
Activos financieros disponibles para la venta (Instrumentos de patrimonio)	-	-	-	-
Otros activos financieros no corrientes	-	-	-	-
Total no corriente	-	-	-	-

Nota 7: Efectivo y Equivalentes al Efectivo

Al 31 de diciembre de 2022 y al 31 de diciembre de 2021, los saldos de efectivo y equivalentes al efectivo se conforman, de acuerdo con el siguiente detalle:

Detalle	2022 M\$	2021 M\$
Saldos mantenidos en cuenta corrientes bancarias	357.422	282.567
Inversiones en depósitos a plazo	351.450	825.003
Inversiones en pactos y/o Fondos mutuos	1.106	181.742
Efectivo y equivalentes al efectivo	709.978	1.289.312

El detalle por tipo de monedas es el siguiente:

Detalle	2022 M\$	2021 M\$
Pesos chilenos	336.093	896.641
Dólares	373.885	392.671
Efectivo y equivalentes al efectivo	709.978	1.289.312

El detalle de los depósitos a plazo es el siguiente:
Al 31 de diciembre de 2022

Emisor	Fecha de Emisión	Fecha de Vencimiento	Moneda	Tasa %	Valor Contable M\$
Banco de Chile	09.12.22	09.01.23	US\$	0,45%	282.039
Banco de Chile	22.12.22	23.01.23	US\$	0,48%	47.761
Banco de Chile(*)	30.12.22	30.04.23	\$	0,86%	6.664
Banco Santander	23.12.22	03.01.23	\$	0,92%	4.995
Banco Santander	14.12.22	03.01.23	\$	0,93%	9.991
Total					351.450

(*) DPF Corresponde a dividendos del año 2018, no retirados por 2 accionistas (Ing Bank y Velox Servicios Financieros) y el año 2023 corresponde a su entrega al cuerpo de bomberos de Chile.

El detalle de Fondos Mutuos es el siguiente:
Al 31 de diciembre de 2022

Emisor	Cuotas	Valor Cuota \$	Valor Contable
Fondo Mutuo Monetario - Universal	22,83	48.428,6304	1.106
Total			1.106

El detalle de los depósitos a plazo es el siguiente:
Al 31 de diciembre de 2021

Emisor	Fecha de Emisión	Fecha de Vencimiento	Moneda	Tasa %	Valor Contable M\$
Banco de Chile	24.12.21	24.01.22	US\$	0,004%	334.287
Santander PB	23.12.21	02.01.22	\$	0,30%	24.985
Santander PB	28.12.21	11.01.22	\$	0,33%	119.992
Santander PB	28.12.21	20.01.22	\$	0,34%	57.337
Santander PB	24.11.21	05.01.22	\$	0,27%	44.956
Santander PB	23.12.21	06.01.22	\$	0,30%	174.895
Santander PB	28.12.21	20.01.22	\$	0,30%	68.551
Total					825.003

El detalle de los pactos con compromiso de retroventa es el siguiente:
 Al 31 de diciembre de 2021

Contraparte	Fecha de Emisión	Fecha de Vencimiento	Moneda	Tasa %	Valor Contable M\$
Santander PB	29.12.21	07.01.22	\$	0,23%	181.742

PRBC: Pagaré Reajutable Banco Central

Nota 8: Activos Financieros a Valor Razonable con Cambios en Patrimonio

Al 31 de diciembre de 2022 y al 31 de diciembre de 2021 los activos financieros a valor razonable con cambios en patrimonio corresponden a bonos según el siguiente detalle:

a. Bonos al 31 de diciembre de 2022

Instrumento	Fecha Compra	Fecha Vencimiento	Valor Contable M\$	Tasa Mercado
BPARC-X	18/05/2020	20/02/2025	32.574	4,62
BENAP-G	09/11/2020	01/09/2025	16.006	3,58
BENAP-G	09/11/2020	01/09/2025	16.006	3,58
BSECZ41018	17/11/2020	01/04/2024	28.936	9,06
BSECZ41018	17/11/2020	01/04/2024	28.936	9,06
BTMOV-O	05/01/2021	01/12/2025	27.137	7,39
BTMOV-O	05/01/2021	01/12/2025	36.183	7,39
BRPLC-K	05/02/2021	15/06/2025	16.385	6,40
BRPLC-K	05/02/2021	15/06/2025	32.770	6,40
BINT-S0319	09/02/2021	01/03/2026	16.188	3,77
BBTG-D0520	10/02/2021	01/11/2023	33.648	6,50
BBTG-D0520	10/02/2021	01/11/2023	100.945	6,50
BPATI-E	17/02/2021	15/04/2025	16.034	7,90
BPATI-E	17/02/2021	15/04/2025	32.067	7,90
BCSSA-A	23/02/2021	25/04/2029	16.447	3,07
BCSSA-A	23/02/2021	25/04/2029	16.447	3,07
BCNOBG0119	12/03/2021	10/01/2025	33.721	4,85
BCORBZ0914	12/03/2021	01/09/2023	29.345	11,40
BCORBZ0914	12/03/2021	01/09/2023	97.818	11,40
BCNOBG0119	12/03/2021	10/01/2025	33.721	4,85
BSTDEF0114	14/04/2021	01/01/2024	34.720	6,43
BSTDEF0114	14/04/2021	01/01/2024	69.441	6,43
BBIC590314	05/10/2021	01/03/2024	69.273	5,16
BBIC590314	05/10/2021	01/03/2024	103.909	5,16
BBIC590314	05/10/2021	01/03/2024	34.636	5,16
BESTN10814	02/11/2021	01/08/2024	34.519	4,97
BSTD100216	02/11/2021	01/08/2024	34.285	4,93
BESTN10814	02/11/2021	01/08/2024	51.778	4,97
BSTD100216	02/11/2021	01/08/2024	68.569	4,93

Instrumento	Fecha Compra	Fecha Vencimiento	Valor Contable M\$	Tasa Mercado
BCNOBU0719	01/12/2021	20/07/2024	33.419	5,28
BBCID11117	03/12/2021	01/11/2023	34.131	5,96
BBIC590314	07/12/2021	01/03/2024	34.636	5,16
BECOP-G	06/01/2022	15/10/2024	17.124	4,49
BECOP-G	06/01/2022	15/10/2024	34.248	4,49
BITAAG0614	12/01/2022	01/06/2024	34.406	5,22
BFALA-Z	13/01/2022	15/04/2027	33.054	4,14
BSECB90419	14/01/2022	01/10/2024	16.465	4,58
BTMOV-O	20/01/2022	01/12/2025	9.046	7,39
BSECK60315	20/01/2022	01/03/2025	17.170	4,31
BSECK60315	20/01/2022	01/03/2025	17.170	4,31
BTMOV-O	20/01/2022	01/12/2025	9.046	7,39
BSECB90419	20/01/2022	01/10/2024	82.324	4,58
BINDE-F	26/01/2022	01/10/2024	16.449	6,16
BINDE-F	26/01/2022	01/10/2024	32.898	6,16
BCHIAU0213	28/01/2022	01/08/2024	34.982	4,84
BCHIAU0213	28/01/2022	01/08/2024	34.982	4,84
BSECK50614	02/02/2022	01/06/2024	16.899	5,77
BSECK50614	02/02/2022	01/06/2024	16.899	5,77
BRPLC-K	02/03/2022	15/06/2025	32.770	6,40
BBIC760520	10/03/2022	01/11/2025	32.798	3,54
BBIC760520	10/03/2022	01/11/2025	32.798	3,54
BSECZ41018	27/04/2022	01/04/2024	28.936	9,06
BENAP-H	07/06/2022	15/06/2025	49.028	3,76
BTP0250325	21/10/2022	01/03/2025	36.391	7,65
BTP0250325	21/10/2022	01/03/2025	63.685	7,65
BTP0501028	25/10/2022	01/10/2028	39.279	5,70
BTP0501028	25/10/2022	01/10/2028	9.820	5,70
BTP0501028	25/10/2022	01/10/2028	98.197	5,70
BENTE-N	26/10/2022	01/11/2028	17.205	2,85
BVIAS-A	26/10/2022	30/10/2030	16.344	3,56
BSTDW11218	26/10/2022	01/06/2025	33.236	3,97
BENTE-N	26/10/2022	01/11/2028	34.410	2,85
BSTDW11218	26/10/2022	01/06/2025	33.236	3,97
BVIAS-A	26/10/2022	30/10/2030	32.689	3,56
BCSSA-A	27/10/2022	25/04/2029	16.447	3,07
BTP0450326	27/10/2022	01/03/2026	43.726	6,10
BBCII10219	27/10/2022	01/02/2028	34.130	2,78
BESTR20317	27/10/2022	01/03/2027	35.533	2,94
BCSSA-A	27/10/2022	25/04/2029	16.447	3,07

Instrumento	Fecha Compra	Fecha Vencimiento	Valor Contable M\$	Tasa Mercado
BTP0450326	27/10/2022	01/03/2026	14.575	6,10
BCFSA-J	02/11/2022	15/05/2029	31.912	3,50
BCFSA-J	02/11/2022	15/05/2029	31.912	3,50
BTP0450326	02/11/2022	01/03/2026	58.301	6,10
BCFSA-J	02/11/2022	15/05/2029	31.912	3,50
BTP0501028	03/11/2022	01/10/2028	14.730	5,70
BSTDW31218	09/11/2022	01/06/2026	33.561	3,03
BTU0150326	09/11/2022	01/03/2026	69.100	2,20
BTP0450326	09/11/2022	01/03/2026	48.584	6,10
BTU0150326	09/11/2022	01/03/2026	103.650	2,20
BSTDW31218	09/11/2022	01/06/2026	33.561	3,03
BTP0501028	10/11/2022	01/10/2028	19.639	5,70
BTP0501028	10/11/2022	01/10/2028	49.099	5,70
BTMOV-O	15/11/2022	01/12/2025	18.091	7,39
BEILC-C	15/11/2022	15/06/2032	32.018	3,97
BTMOV-O	15/11/2022	01/12/2025	36.183	7,39
BEILC-C	15/11/2022	15/06/2032	64.036	3,97
BESTR20317	17/11/2022	01/03/2027	35.533	2,94
BINTAE1220	17/11/2022	01/12/2026	16.229	3,21
BESTR20317	17/11/2022	01/03/2027	17.766	2,94
BCNOBW0719	17/11/2022	20/07/2026	16.631	3,54
BSTDW31218	17/11/2022	01/06/2026	33.561	3,03
BCHIDV1116	22/11/2022	01/05/2027	92.958	6,53
BCHIDV1116	22/11/2022	01/05/2027	209.155	6,53
BSECC10320	24/11/2022	01/03/2026	32.621	3,29
BSECC10320	24/11/2022	01/03/2026	65.242	3,29
BBNSAB0515	29/11/2022	01/05/2025	34.574	3,95
BITAR20512	29/11/2022	01/05/2028	36.865	2,84
BLQIF-D	29/11/2022	15/05/2033	33.371	3,18
BINTAD0620	14/12/2022	01/06/2025	26.873	8,06
BSECK60315	28/12/2022	01/03/2025	17.175	4,31
BSECZ41018	28/12/2022	01/04/2024	14.468	9,06
BTP0501028	28/12/2022	01/10/2028	29.459	5,70
		Totales	3.828.242	

b. Bonos al 31 de diciembre de 2021:

Instrumento	Fecha Compra	Fecha Vencimiento	Valor Contable M\$	Tasa Mercado
BCENC-P	04/07/2017	07/11/2022	9.933	7.12
BESTU20517	21/11/2017	01/05/2022	50.140	6.04
BSTDE81112	22/03/2019	01/11/2022	10.136	6.33
BESTS70517	04/04/2019	01/05/2023	15.803	1.63
BESTS70517	04/04/2019	01/05/2023	15.803	1.63
BESTS70517	04/04/2019	01/05/2023	15.803	1.63
BESTS70517	04/04/2019	01/05/2023	15.803	1.63
BESTS70517	22/04/2019	01/05/2023	31.606	1.63
BBNSAK0118	29/04/2019	01/07/2023	31.510	1.68
BCP0600323	21/06/2019	01/03/2023	92.238	5.64
BCHIBE1115	24/12/2019	01/11/2022	31.468	1.36
BBNS-Q0513	13/03/2020	01/05/2023	32.052	1.57
BINT-J0318	15/05/2020	01/03/2023	93.544	2.04
BINT-J0318	15/05/2020	01/03/2023	77.953	2.04
BPARC-X	18/05/2020	20/02/2025	29.295	2.80
BCHIBE1115	07/07/2020	01/11/2022	62.936	1.36
BCHIEA0617	30/07/2020	01/06/2023	31.059	1.53
BCNOBT0819	04/08/2020	04/08/2022	156.868	0.41
BBNSAR0420	14/08/2020	09/04/2025	29.594	2.42
BENAP-G	09/11/2020	01/09/2025	14.044	2.77
BENAP-G	09/11/2020	01/09/2025	14.044	2.77
BSECZ41018	17/11/2020	01/04/2024	29.048	7.04
BSECZ41018	17/11/2020	01/04/2024	29.048	7.04
BTMOV-O	05/01/2021	01/12/2025	26.695	6.91
BTMOV-O	05/01/2021	01/12/2025	35.594	6.91
BRPLC-K	05/02/2021	15/06/2025	14.706	5.00
BRPLC-K	05/02/2021	15/06/2025	29.412	5.00
BTU0130323	08/02/2021	01/03/2023	62.646	0.75
BSECB80818	09/02/2021	01/02/2024	46.625	2.02
BSECB80818	09/02/2021	01/02/2024	93.250	2.02
BINT-S0319	09/02/2021	01/03/2026	14.245	3.19
BTU0130323	09/02/2021	01/03/2023	15.661	0.75
BBTG-D0520	10/02/2021	01/11/2023	60.442	2.50
BBTG-D0520	10/02/2021	01/11/2023	90.664	2.50
BPATI-E	17/02/2021	15/04/2025	14.747	5.12
BSECB90419	17/02/2021	01/10/2024	29.751	2.28
BSECB90419	17/02/2021	01/10/2024	29.751	2.28
BPATI-E	17/02/2021	15/04/2025	29.494	5.12
BBNS-Q0513	19/02/2021	01/05/2023	32.052	1.57
BCSSA-A	23/02/2021	25/04/2029	14.070	3.40

Instrumento	Fecha Compra	Fecha Vencimiento	Valor Contable M\$	Tasa Mercado
BCSSA-A	23/02/2021	25/04/2029	14.070	3.40
BBBVP80316	02/03/2021	09/09/2023	80.369	6.89
BCNOBG0119	12/03/2021	10/01/2025	31.038	2.50
BCORBZ0914	12/03/2021	01/09/2023	69.100	7.01
BCORBZ0914	12/03/2021	01/09/2023	98.715	7.01
BCNOBG0119	12/03/2021	10/01/2025	31.038	2.50
BSTDEF0114	14/04/2021	01/01/2024	32.336	2.05
BSTDEF0114	14/04/2021	01/01/2024	64.672	2.05
BESTX20518	16/04/2021	01/11/2023	15.819	1.88
BTP0400323	28/05/2021	01/03/2023	4.979	5.64
BTP0400323	28/05/2021	01/03/2023	9.959	5.64
BTP0400323	28/05/2021	01/03/2023	24.897	5.64
BFIRC-A	30/07/2021	15/02/2023	15.325	2.75
BSECZ20816	30/07/2021	01/02/2022	5.115	4.00
BSECZ20816	30/07/2021	01/02/2022	5.115	4.00
BFIRC-A	30/07/2021	15/02/2023	15.325	2.75
BCNOAQ0318	02/08/2021	25/03/2023	15.617	1.79
BFIRC-A	02/08/2021	15/02/2023	15.325	2.75
BFIRC-A	14/09/2021	15/02/2023	30.649	2.75
BFIRC-A	14/09/2021	15/02/2023	45.974	2.75
BBIC590314	05/10/2021	01/03/2024	63.898	2.01
BBIC590314	05/10/2021	01/03/2024	95.847	2.01
BBIC590314	05/10/2021	01/03/2024	31.949	2.01
BESTN10814	02/11/2021	01/08/2024	32.024	2.15
BSTD100216	02/11/2021	01/08/2024	31.752	2.06
BESTN10814	02/11/2021	01/08/2024	48.036	2.15
BSTD100216	02/11/2021	01/08/2024	63.503	2.06
BBCIC20717	24/11/2021	01/07/2023	31.431	1.72
BCHIAS0513	24/11/2021	01/05/2023	31.981	1.60
BCNOBU0719	01/12/2021	20/07/2024	61.343	2.19
BBNSAM0918	03/12/2021	01/09/2023	31.124	1.79
BCHIEC0817	03/12/2021	01/08/2023	31.182	1.63
BBNSAM0918	03/12/2021	01/09/2023	31.124	1.79
BCHIEC0817	03/12/2021	01/08/2023	31.182	1.63
BBCID11117	03/12/2021	01/11/2023	31.040	2.10
BBIC590314	07/12/2021	01/03/2024	31.949	2.01
		Totales	2.864.335	

Nota 9: Activos Financieros a Costo Amortizado

El detalle de los depósitos a plazo a largo plazo es el siguiente:

Al 31 de diciembre de 2022

Emisor	Fecha de Emisión	Fecha de Vencimiento	Moneda	Tasa %	Valor Contable M\$
Santander PB	12.05.22	05.05.23	\$	0.77%	28.870
Total					28.870

Nota 10: Otros Activos no Financieros Corrientes

El saldo bajo este rubro se compone de pagos anticipados y otros activos según el siguiente detalle:

Detalle	2022 M\$	2021 M\$
Seguros de salud y vida personal	6.737	5.303
Mantenimiento de licencias de sistemas	516.941	365.843
Seguros generales	9.545	4.151
Otros	100.674	92.445
Otros activos no financieros corrientes	633.897	467.742

Nota 11: Deudores Comerciales y otras Cuentas por Cobrar

En este rubro se presentan las cuentas por cobrar a clientes por ventas de información bursátil, servicio de mercado de dólares, sistema transaccional de renta fija y respaldos computacionales a instituciones financieras y otras cuentas por cobrar.

Detalle	2022 M\$	2021 M\$
Deudores por ventas	182.102	93.792
Servicios a Corredores (accionistas no directores)	89.121	75.914
Deudores varios	4.546	4.551
Deudores comerciales y otras cuentas por cobrar	275.769	174.257

Al 31 de diciembre de 2022 y al 31 de diciembre de 2021 la cuenta deudores por venta tiene una provisión por cuenta incobrable a Intervalores Corredores de Bolsa Ltda. por el total de su deuda por licencia de sistemas cuya cifra es de M\$ 7.775. A dicha corredora se le canceló su inscripción por la CMF por información falsa al mercado y no cumplimiento de índices de solvencia y liquidez.

Al 31 de diciembre de 2022 y al 31 de diciembre de 2021, la Sociedad y su filial no tienen provisiones adicionales por deterioros sobre deudores comerciales y otras cuentas por cobrar.

A juicio de la Administración el valor razonable de los deudores comerciales y otras cuentas por cobrar no difiere significativamente de su valor de libros.

Los saldos incluidos en este rubro en general no devengan intereses ni reajustes.

Nota 12: Saldos y Transacciones con Entidades relacionadas

a. Cuentas por cobrar

Los saldos por cobrar registran cuentas por cobrar a entidades relacionadas, se originan en el normal desarrollo de las actividades comerciales de Bolsa Electrónica de Chile, Bolsa de Valores y su filial Inversiones Bursátiles S.A.

Los saldos de cuentas por cobrar a entidades relacionadas al 31 de diciembre de 2022 y al 31 de diciembre de 2021 no generan reajustes ni intereses.

Con respecto a Bolsa Electrónica de Chile, Bolsa de Valores corresponden a derechos por operaciones de rueda, servicios de licencias computacionales y arriendo de oficinas.

En cuanto a la filial Inversiones Bursátiles S.A. corresponde a licencias por sistema de dólar spot.

Dichos servicios corresponden a la facturación del giro de la Sociedad cuyo detalle es el siguiente:

RUT	Sociedad	País	Relación	2022 M\$	2021 M\$
96.571.220-8	Banchile Corredores de Bolsa S.A.	Chile	Accionista	23.436	22.864
96.519.800-8	BCI Corredor de Bolsa S.A.	Chile	Accionista	-	-
96.683.200-2	Santander S.A. Corredores de Bolsa	Chile	Accionista	8.403	5.504
96.899.230-9	Euroamerica Corredores de Bolsa S.A.	Chile	Accionista	15.228	11.422
96.489.000-5	Credicorp Capital S.A. Corredores de Bolsa	Chile	Accionista	7.672	9.339
96.666.140-2	Depósito Central de Valores	Chile	Relacionada	98.532	77.269
99.575.550-5	Bolsa de Productos de Chile	Chile	Relacionada	9.831	8.599
Total				163.102	134.997

El criterio de exposición para informar las Cuentas por Cobrar a Entidades relacionadas es detallar a los corredores que forman parte del Directorio de las Sociedades. Además, se incluye a la Bolsa de Productos de Chile y Deposito Central de Valores como entidades relacionadas, por tener un representante en el Directorio de dicha Sociedad.

Las condiciones de cobro (pago) a entidades relacionadas es la siguiente:

Ingresos por operaciones en rueda, ingresos por licencias computacionales, ingresos por arriendos de oficinas, todos los anteriores son facturados y cobrados en forma mensual.

Los saldos y transacciones con entidades relacionadas se ajustan a lo establecido en el Artículo N°89 de la Ley N°18.046, que establece que las operaciones entre Sociedades coligadas entre la Sociedad matriz y sus filiales deberán observar condiciones de equidad, similares a las que habitualmente prevalecen en el mercado, es decir, hechas en condiciones de independencia mutua entre las partes.

b. Transacciones con Entidades relacionadas

Las transacciones con entidades relacionadas corresponden a la facturación de las operaciones del giro de las Sociedades, es decir, servicios transaccionales y de licencias de sistemas. Estos montos forman parte de las ganancias (pérdidas) del Estado de Resultados Consolidados.

RUT	Sociedad	Relación	Descripción de la Transacción	(Cargo) Abono a Resultados	
				Al 31 de diciembre 2022 M\$	Al 31 de diciembre 2021 M\$
96.571.220-8	Banchile Corredores de Bolsa S.A.	Accionista	Servicio transaccional	323.554	302.519
96.519.800-8	BCI Corredores de Bolsa S.A.	Accionista	Servicio transaccional	148.141	129.603
96.683.200-2	Santander S.A. C. de Bolsa	Accionista	Servicio transaccional	84.516	72.350
96.489.000-5	Credicorp Capital S.A. C. de Bolsa	Accionista	Servicio transaccional	101.001	100.281
96.899.230-9	Euroamerica Corredores de Bolsa S.A.	Accionista	Servicio transaccional	137.912	92.408
99.575.550-5	Bolsa de Productos de Chile	Relacionada	Arriendo oficinas soporte computacional	99.536	89.576
Total				894.660	786.737

c. Transacciones con la filial Inversiones Bursátiles S.A.

Las transacciones con la filial Inversiones Bursátiles S.A. corresponden a servicios de desarrollo y soporte de servicios computacionales. Además de una cuenta mercantil por cobrar de la filial a su matriz Bolsa Electrónica de Chile, y de parte de esta última, los servicios de back office cobrados a su filial. Los montos por cobrar son los siguientes:

RUT	Sociedad y tipo de servicio	País	Relación	2022 (cobrar/(pagar)) M\$	2021 (cobrar/(pagar)) M\$	Fecha estimada de pago
96.643.560-7	Inversiones Bursátiles S.A. Transaccional	Chile	Filial	-	3.688	1 mes
96.643.560-7	Inversiones Bursátiles S.A. Cuenta Mercantil	Chile	Filial	102.827	102.827	2 años
Total				102.827	106.515	

El directorio de Bolsa Electrónica de Chile instruyó a que la cuenta mercantil que se tiene con la filial Inversiones Bursátiles S.A. sea cancelada en 2 años. Las transacciones por servicios computacionales son los siguientes:

RUT	Sociedad	Relación	Descripción de la Transacción	(Cargo) Abono a Resultados	
				Al 31 de diciembre 2022 M\$	Al 31 de diciembre 2021 M\$
96.643.560-7	Inversiones Bursátiles S.A.	Filial	Serv. transaccional	(39.846)	(35.854)
96.643.560-7	Inversiones Bursátiles S.A.	Filial	Back Office	431.613	377.450
Total				391.767	341.596

Nota: Todos los montos entre la sociedad matriz y su filial han sido eliminados en el proceso de consolidación de los estados financieros consolidados al cierre del periodo

d. Directorio y Gerencia

Bolsa de Electrónica de Chile, Bolsa de Valores es administrada por un Directorio compuesto por 8 miembros. Bolsa Electrónica de Chile, Bolsa de Valores mantiene 3 de 5 miembros autorizados en la filial Inversiones Bursátiles S.A. los cuales permanecen un ejercicio de dos años en sus funciones. pudiendo ser reelegidos.

Remuneración del Directorio

A los directores de Bolsa Electrónica de Chile, se les cancela un monto neto de UF 31,5 por asistencia a las sesiones ordinarias de Directorio y a los directores de Inversiones Bursátiles S.A., se les cancela un monto neto de UF15. En el caso de existir una sesión extraordinaria en el mismo mes que una sesión ordinaria, los honorarios por asistencia a dicha reunión extraordinaria no son cancelados.

RUT	Nombre	Dieta Al 31 de diciembre 2022 M\$	Dieta Al 31 de diciembre 2021 M\$
5.853.136-7	Fernando Cañas Berkowitz	37.315	34.255
6.957.569-2	José Miguel Alcalde Prado	20.582	18.508
5.922.845-5	Arturo Concha Ureta	9.429	9.191
8.089.223-3	Guillermo Arturo Tagle Quiroz	-	3.056
9.976.183-0	Fred Meller Sunkel	7.637	13.645
10.739.385-4	Javier Moraga Klenner	13.918	13.275
13.234.110-9	Hernán Arellano Salas	13.831	10.132
9.719.183-2	Carlos Portales Echeverría	-	3.056
8.267.804-2	Rodrigo Valdés Pulido	12.744	13.590
10.746.322-4	Hugo Eduardo Horta Moya	10.962	8.932
7.764.640-K	Gonzalo Peña Lertora	15.030	13.275
13.250.842-9	Paulina Victoria Yazigi Salamanca	-	5.198
13.253.137-4	Rosario Celedón Forster	4.430	3.225
12.232.028-6	Rodrigo Larenas Alamos	1.229	-
Total		147.107	149.338

Remuneraciones recibidas por el personal clave de la Gerencia

El monto total de las remuneraciones obtenidas por el gerente general, los gerentes y ejecutivos principales de la Sociedad matriz y su filial asciende a M\$ 700.528 y a M\$ 630.955 al 31 de diciembre de 2022 y 2021 respectivamente. Estas remuneraciones incluyen salarios y una estimación de los beneficios a corto plazo (bono anual).

Nota 13: Inversiones Contabilizadas utilizando el Método de la Participación

a. Al 31 de diciembre de 2022 y al 31 diciembre de 2021, el detalle de las inversiones contabilizadas utilizando el método de la participación es el siguiente:

RUT	Empresa	País de Origen	Moneda Funcional	Número de Acciones	Porcentaje de Participación		Patrimonio Sociedades		Resultado del ejercicio		Resultado Por participación		Valor Patrimonial VP		Actividad Principal
					2022 %	2021 %	2022 M\$	2021 M\$	2022 M\$	2021 M\$	2022 M\$	2021 M\$	2022 M\$	2021 M\$	
96.666.140-2	Depósito Central de Valores. Depósito de Valores	Chile	Pesos	156.112	6.40%	6.40%	23.914.162	20.682.028	5.133.669	4.026.120	318.185	264.265	1.566.480	1.359.710	Procesamiento y registro electrónico de operaciones de transferencia y custodia efectuadas en bolsas de valores y en el mercado extrabursátil.
99.575.550-2	Bolsa de Productos de Chile. Bolsa de Productos Agropecuarios S.A.	Chile	Pesos	697.891	17.92%	17.92%	3.481.172	3.076.739	370.871	61.860	66.427	3.363	623.517	551.078	Permitir a las empresas realizar transacciones de productos y facturas mediante mecanismos de subasta pública.
99.568.550-7	Inversiones Agrícolas Ltda.	Chile	Pesos	900	33.33%	33.33%	865	1.159	(448)	(469)	(39)	(68)	402	441	Inversiones en bienes mobiliarios
	Total						27.396.199	23.759.926	5.504.092	4.087.511	384.573	267.560	2.190.399	1.911.229	

b. A continuación se presenta un detalle del movimiento de las inversiones contabilizadas utilizando el método de la participación al 31 de diciembre de 2022:

Sociedad	Saldo Al 01.01.2022 M\$	Traspaso de inversión en Sociedades M\$ (1)	Adiciones Aporte de Capital M\$	Participación En Ganancia / (Pérdida) M\$	Dividendos Recibidos M\$	Diferencia de Conversión en Ganancia/Pérdida M\$	(Decremento) Próximo Dividendo Mínimo por Pagar M\$	Saldo Al 31.12.2022 M\$
Depósito Central de Valores. Depósito de Valores	1.359.710	-	-	318.185	(12.883)	-	(98.532)	1.566.480
Bolsa de Productos de Chile. Bolsa de Productos Agropecuarios S.A.	551.078	-	-	66.427	-	6.012	-	623.517
Inversiones Agrícolas Ltda.	441	-	-	(39)	-	-	-	402
Total	1.911.229	-	-	384.573	(12.883)	6.012	(98.532)	2.190.399

c. A continuación se presenta un detalle del movimiento de las inversiones contabilizadas utilizando el método de la participación al 31 de diciembre de 2021:

Sociedad	Saldo Al 31.12.2021 M\$	Adiciones Aporte de Capital M\$	Participación En Ganancia / (Pérdida) M\$	Dividendos Recibidos M\$	Diferencia de Conversión en Ganancia/Pérdida M\$	(Decremento) Próximo Dividendo Mínimo por Pagar M\$	Saldo Al 31.12.2021 M\$
Depósito Central de Valores. Depósito de Valores	1.184.010	-	264.265	(11.295)	-	(77.270)	1.359.710
Bolsa de Productos de Chile. Bolsa de Productos Agropecuarios S. A.	316.506	244.989	3.363	-	(13.780)	-	551.078
Inversiones Agrícolas Ltda.	509	-	(68)	-	-	-	441
Total	1.501.025	244.989	267.560	(11.295)	(13.780)	(77.270)	1.911.229

Nota 14: Activos Intangibles

Los activos intangibles de la Sociedad corresponden a sistemas y desarrollos de sistemas informáticos. Se trata de activos identificables cuyos beneficios futuros, en general, están dados por los ingresos ordinarios que generan y por el ahorro de costos y rendimientos diferentes que derivan de su uso.

El costo asignado a los activos intangibles es determinado con fiabilidad ya que se compone principalmente del pago a terceros no relacionados, por servicios de desarrollo.

Los activos en fase de desarrollo que mantiene la Sociedad son para uso interno y técnicamente son factibles de terminar, generarán beneficios futuros (ya que obedecen a necesidades relacionadas con procesos de mejora internos), cuentan con la adecuada planificación financiera que asegura su sustentabilidad y son factibles de valorar en forma eficiente por tratarse de activos cuyo costo es el relativo al desarrollo de este.

a. Al 31 de diciembre de 2022 y al 31 diciembre de 2021 el detalle de los activos intangibles es el siguiente:

Proyecto	2022 M\$	2021 M\$
Otros sistemas computacionales		
Licencia de Sistema renovación tecnológica	1.369.736	1.342.946
Sistemas internet	46.541	46.541
Licencia de sistema	268.000	268.000
Sistema de garantías	45.874	24.720
Sistema de garantías Forwards	26.840	19.512
Otros sistemas de operación en bolsa	466.487	452.515
Total sistemas computacionales bruto	2.223.478	2.154.234
Amortizaciones acumuladas		
Licencia de Sistema renovación tecnológica	(1.168.727)	(1.077.804)
Sistemas internet	(46.541)	(46.541)
Licencia de sistema	(267.633)	(265.985)
Sistema de garantías	(8.919)	(8.919)
Sistema de garantías Forwards	(19.512)	(19.512)
Otros sistemas de operación en bolsa	(423.065)	(385.430)
Total amortizaciones acum. Sistemas computacionales	(1.934.397)	(1.804.191)
Activos intangibles Neto	289.081	350.043

b. Resumen de valores netos de Activos intangibles:

Proyecto	2022 M\$	2021 M\$
Licencia de sistema renovación tecnológica	201.009	265.142
Sistema internet	-	-
Licencia de sistema	367	2.015
Sistema de garantías	36.955	15.801
Sistema de garantías forwards	7.328	-
Otros sistemas de operación en bolsa	43.422	67.085
Activos intangibles neto	289.081	350.043

c. El detalle del movimiento de los activos intangibles durante el período enero a diciembre de 2022, es el siguiente:

Detalle	Sistemas Computacionales en Desarrollo M\$	Otros Sistemas Computacionales M\$	Total M\$
Saldo inicial al 01.01.2022	-	350.043	350.043
Adiciones período 2022	-	69.244	69.244
Gastos de amortización	-	(130.206)	(130.206)
Saldo final al 31.12.2022	-	289.081	289.081

d. El detalle del movimiento de los activos intangibles durante el período enero a diciembre de 2021, es el siguiente:

Detalle	Sistemas Computacionales en Desarrollo M\$	Otros Sistemas Computacionales M\$	Total M\$
Saldo inicial al 01.01.2021	-	407.192	407.192
Adiciones período 2021	-	77.128	77.128
Gastos de amortización	-	(134.277)	(134.277)
Saldo final al 31.12.2021	-	350.043	350.043

La amortización está formando parte del rubro “Gastos por depreciación y amortización” en el estado de resultados consolidado.

Nota 15: Propiedades, Planta y Equipos

a. Al 31 de diciembre de 2022 y al 31 de diciembre de 2021, el detalle del activo fijo de la Sociedad es el siguiente:

Rubro	2022 M\$	2021 M\$
Instalaciones		
Oficinas piso 14 edificio Santiago 2000	954.308	954.308
Bodega edificio Santiago 2000	3.287	3.287
Remodelación oficinas	210.969	210.969
Total instalaciones	1.168.564	1.168.564
Planta y equipos		
Muebles y útiles	21.939	20.549
Equipos PCs y periféricos	151.553	133.051
Sistema de generación eléctrica	25.185	25.185
Central telefónica	60.270	60.270
Total planta y equipos	258.947	239.055
Equipos de tecnología informática TI		
Equipos PCs y servidores	525.951	525.951
Equipos de comunicaciones	310.958	291.757
Equipo de aire acondicionado Host	34.145	34.145
Proyecto sistema de respaldos	49.784	49.784
Licencias de sistemas computacionales	279.665	252.497
Total equipos de tecnología informática TI	1.200.503	1.154.134
Total Propiedades. Planta y Equipo. bruto	2.628.014	2.561.753

Rubro	2022 M\$	2021 M\$
Depreciación acumulada		
Oficinas piso 14 edificio Santiago 2000	(376.905)	(366.523)
Bodega edificio Santiago 2000	(1.264)	(1.217)
Remodelación oficinas	(210.969)	(210.969)
Total depreciación Instalaciones	(589.138)	(578.709)
Muebles y útiles	(20.588)	(19.014)
Equipos PCs y periféricos	(121.554)	(104.293)
Sistema de generación eléctrica	(25.185)	(25.185)
Central telefónica	(60.270)	(58.406)
Total depreciación planta y equipos	(227.597)	(206.898)
Equipos PCs y servidores	(465.065)	(423.546)
Equipos de comunicaciones	(263.811)	(239.166)
Equipo de aire acondicionado Host	(34.145)	(34.145)
Proyecto sistema de respaldos	(17.424)	(7.468)
Amortización licencias de sistemas computacionales	(225.889)	(179.032)
Total depreciación equipos TI	(1.006.334)	(883.357)
Total depreciación acumulada	(1.823.069)	(1.668.964)
Propiedades. plantas y equipos neto	804.945	892.789

b. Al 31 de diciembre de 2022 y al 31 de diciembre de 2021, el resumen del activo fijo neto de depreciación de la Sociedad es el siguiente:

Rubro	2022 M\$	2021 M\$
Instalaciones		
Oficinas piso 14 edificio Santiago 2000	577.403	587.785
Bodega edificio Santiago 2000	2.023	2.070
Remodelación oficinas	-	-
Total instalaciones	579.426	589.855
Planta y equipos		
Muebles y útiles	1.351	1.535
Equipos PCs y periféricos	29.999	28.758
Central telefónica	-	1.864
Total planta y equipos	31.350	32.157
Equipos de tecnología informática TI		
Equipos PCs y servidores	60.886	102.405
Equipos de comunicaciones	47.147	52.591
Proyecto sistema de respaldos	32.360	42.316
Licencias de sistemas computacionales	53.776	73.465
Total equipos de tecnología informática TI	194.169	270.777
Propiedades, planta y equipos	804.945	892.789

c. El movimiento de propiedades, planta y equipos durante el período enero a diciembre de 2022, ha sido el siguiente:

Detalle	Instalaciones M\$	Planta y Equipos M\$	Equipos TI M\$	Total Activo Fijo M\$
Saldo inicial al 01.01.2022	589.856	32.157	270.776	892.789
Adiciones período 2022	-	19.892	46.369	66.261
Depreciación del ejercicio	(10.429)	(20.699)	(122.977)	(154.105)
Saldo al 31.12.2022	579.427	31.350	194.168	804.945

d. El movimiento de propiedades, planta y equipos durante el período enero a diciembre de 2021, ha sido el siguiente:

Detalle	Instalaciones M\$	Planta y Equipos M\$	Equipos TI M\$	Total Activo Fijo M\$
Saldo inicial al 01.01.2021	600.285	47.623	280.889	928.797
Adiciones período 2021	-	8.467	90.159	98.626
Depreciación del ejercicio	(10.429)	(23.933)	(100.272)	(134.634)
Saldo al 31.12.2021	589.856	32.157	270.776	892.789

Nota 16: Activos y Pasivos por Impuestos Corrientes y Diferidos

a. Al 31 de diciembre de 2022 y al 31 de diciembre de 2021, los activos y pasivos por impuestos corrientes se componen de la siguiente manera:

Detalle	2022 M\$	2021 M\$
Activos por impuestos corrientes		
Pagos provisionales mensuales	90.384	112.396
Impuestos por recuperar	-	-
Total activos por impuestos corrientes	90.384	112.396
Pasivos por impuestos corrientes		
Utilidad (pérdida) tributaria	(290.320)	(447.370)
Tasa de impuesto	27,0%	27,0%
Pasivo por provisión de impuesto a la renta 2022	-	-
Total pasivos por impuestos corrientes	-	-
Total activos (pasivos) neto por impuestos corrientes	90.384	112.396

b. Los saldos al 31 de diciembre de 2022 y al 31 de diciembre de 2021, de la Bolsa Electrónica de Chile, Bolsa de Valores de activos y pasivos por impuestos diferidos presentan la siguiente composición:

Conceptos	Activo		Pasivo	
	2022 M\$	2021 M\$	2022 M\$	2021 M\$
Provisión vacaciones	13.300	12.544	-	-
Otras provisiones	1.350	16.857	-	-
Ingresos percibidos por adelantado	7.385	6.860	-	-
Intangible tributario	84.152	114.479	-	-
Activo fijo tributario	43.487	40.291	-	-
Pérdida tributaria	34.757	69.122	-	-
Activo fijo financiero	-	-	162.772	166.974
Intangible financiero	-	-	68.792	92.666
Total	184.431	260.153	231.564	259.640
Total activo (pasivo) impuesto diferido neto (sociedad matriz)		513	(47.133)	

Los saldos al 31 de diciembre de 2022 y al 31 de diciembre de 2021, de Inversiones Bursátiles S.A. de activos y pasivos por impuestos diferidos presentan la siguiente composición:

Conceptos	Activo		Pasivo	
	2022 M\$	2021 M\$	2022 M\$	2021 M\$
Provisión vacaciones	7.971	7.702	-	-
Provisión deudores incobrables	2.099	2.099	-	-
Otras provisiones	540	169	-	-
Ingresos percibidos por adelantado	2.256	2.135	-	-
Intangible tributario	26.129	23.700	-	-
Activo fijo tributario	47.806	58.227	-	-
Pérdida tributaria	4.436	10.069	-	-
Activo fijo financiero	-	-	40.043	54.244
Intangible financiero	-	-	23.779	22.588
Total	91.237	104.101	63.822	76.832
Total activo impuesto diferido neto (filial)	27.415	27.269		
Total activo (pasivo) impuesto diferido consolidado		27.782	(19.718)	

c. Gasto por impuesto a la renta:

Detalle	2022 M\$	2021 M\$
Gasto por impuesto a la renta		
Provisión por impuesto a la renta	-	-
Gasto por impuesto diferido y provisiones		
Origen de diferencias temporarias	(47.500)	30.907
Total gasto por impuesto a la renta	(47.500)	30.907

d. Conciliación de la tasa efectiva del impuesto a la renta:

Conciliación del Gasto por Impuestos utilizando la Tasa Legal con el Gasto por Impuesto a la Renta utilizando la Tasa Efectiva	Tasa %	31 diciembre de 2022 M\$	Tasa %	31 diciembre de 2021 M\$
Ganancia antes de impuesto a la renta		919.557		513.983
Gasto por impuestos utilizando la tasa legal	27.0%	(248.280)	27.0%	(138.775)
Diferencia permanente y otros	(21.8)%	200.780	(33.0)%	169.682
Tasa Efectiva	(5.2) %	(47.500)	(6.0) %	30.907

Nota 17: Cuentas por Pagar Comerciales y otras Cuentas por Pagar

Al 31 de diciembre de 2022 y al 31 de diciembre de 2021, el detalle del saldo incluido bajo este rubro es el siguiente:

Rubro	2022 M\$	2021 M\$
Cuentas por pagar. facturas y otros	53.631	141.054
Vacaciones del personal por pagar	78.783	74.983
Acreedores varios	4.031	3.922
Cuentas por pagar comerciales y otras	136.445	219.959

Nota 18: Provisiones Corrientes por Beneficios a los Empleados

a. La composición de este rubro al 31 de diciembre de 2022 y al 31 de diciembre de 2021 es el siguiente:

Provisiones	2022 M\$	2021 M\$
Beneficios del personal (a)	308.466	203.803
Provisiones corrientes beneficio empleados	308.466	203.803

La Sociedad paga al personal una bonificación anual, previa autorización del Directorio y evaluación del cumplimiento de objetivos y metas anuales establecidos también por el Directorio. Por este concepto se establece una provisión con efecto en los resultados.

b. El movimiento de las provisiones es el siguiente:

	Beneficios del Personal M\$	Seguros de Salud y Vida M\$	Otros beneficios M\$	Total M\$
Saldos al 01.01.2022	203.803	-	-	203.803
Provisiones constituidas	308.466	-	-	308.466
Aplicación de provisiones	(203.803)	-	-	(203.803)
Liberación de provisiones	-	-	-	-
Otros movimientos	-	-	-	-
Saldos al 31.12.2022	308.466	-	-	308.466
Saldos al 01.01.2021	158.224	-	-	158.224
Provisiones constituidas	203.803	-	-	203.803
Aplicación de provisiones	(158.224)	-	-	(158.224)
Liberación de provisiones	-	-	-	-
Otros movimientos	-	-	-	-
Saldos al 31.12.2021	203.803	-	-	203.803

c. Detalle según plazo de vencimiento estimado:

	Hasta 90 Días M\$	Más de 90 Días a 1 Año M\$	Más de 1 Año a 3 Años M\$	Más de 3 Años a 5 Años M\$	Más de 5 Años M\$	Total M\$
Beneficios del personal	-	308.466	-	-	-	308.466
Seguros de salud y vida del personal	-	-	-	-	-	-
Otros beneficios empleados	-	-	-	-	-	-
Saldos al 31.12.2022	-	308.466	-	-	-	308.466

	Hasta 90 Días M\$	Más de 90 Días a 1 Año M\$	Más de 1 Año a 3 Años M\$	Más de 3 Años a 5 Años M\$	Más de 5 Años M\$	Total M\$
Beneficios del personal	-	203.803	-	-	-	203.803
Seguros de salud y vida del personal	-	-	-	-	-	-
Otros beneficios empleados	-	-	-	-	-	-
Saldos al 31.12.2021	-	203.803	-	-	-	203.803

Nota 19: Otros Pasivos no Financieros Corrientes

Al 31 de diciembre de 2022 y 31 de diciembre de 2021, los otros pasivos no financieros corrientes se conforman como sigue:

Rubro	2022 M\$	2021 M\$
Retenciones	89.313	106.991
Ingresos percibidos por adelantado por licencia de sistemas	35.709	33.312
Otros pasivos no financieros corrientes	125.022	140.303

Nota 20: Capital y Reservas

a. Dividendos

En Junta Ordinaria de Accionistas, celebrada el 20 de abril de 2022, se acordó repartir un dividendo de M\$ 163.466 que corresponde al 30% de las utilidades generadas en el ejercicio 2021, el monto a repartir por acción es de \$ 39.8700.

En Junta Ordinaria de Accionistas, celebrada el 20 de abril de 2021, se acordó repartir un dividendo de M\$ 120.086 que corresponde al 30% de las utilidades generadas en el ejercicio 2020, el monto a repartir por acción es de \$ 29.2893.

b. Capital pagado y número de acciones

Al 31 de diciembre de 2022 y al 31 de diciembre de 2021, el capital pagado de la Sociedad asciende a M\$2.707.160.

El número de acciones suscritas y pagadas de la Sociedad es de 4.100.000, las cuales están suscritas y pagadas.

c. Dividendos por pagar

De los dividendos pagados en los años 2018, 2019, 2020, 2021 y 2022 existen dos accionistas a los cuales no se les giro el respectivo pago de dividendo.

· ING Bank N V: Este accionista, no mantiene oficinas en nuestro país, por lo tanto, se encuentra inubicable.

· Velox Servicios financieros S.A.: Este accionista se encuentra inubicable en nuestro país.

Cada uno de estos dos accionistas poseen 100.000 acciones en consecuencia en el año 2018, 2019, 2020, 2021 y 2022 se generó un dividendo por pagar de M\$6.664, M\$6.168, M\$6.172, M\$5.859 y M\$7.974 respectivamente.

RUT	Nombre	Año 2018 M\$	Año 2019 M\$	Año 2020 M\$	Año 2021 M\$	Año 2022 M\$	Total M\$
59.026.450-4	ING Bank N V	3.332	3.084	3.086	2.930	3.987	16.419
96.599.200-6	Velox Serv Financieros	3.332	3.084	3.086	2.929	3.987	16.418
	Total div. por pagar	6.664	6.168	6.172	5.859	7.974	32.837

En cumplimiento de lo dispuesto por la Circular N° 660 de fecha 22 de octubre de 1986, de la Superintendencia de Valores y Seguros, se informó a todos los accionistas de la Bolsa Electrónica de Chile. Bolsa de Valores, sociedad anónima especial, que en sesión de directorio celebrada el día 26 de julio de 2017, se acordó llevar a cabo el canje de las acciones de la compañía, serie única, a un factor de 100.000.- acciones a recibirse en canje por cada acción que se posea.

Lo anterior con objeto de materializar el aumento del número de acciones de la sociedad, acordado en junta extraordinaria de accionistas celebrada con fecha 27 de abril de 2016, que fue aprobada por Resolución Exenta N° 2.888 del 20 de junio de 2017, de la Superintendencia de Valores y Seguros. En dicha junta se acordó, entre otras materias, aumentar el número de acciones en que se divide el capital de la sociedad de 41 a 4.100.000 acciones nominativas, serie única, de igual valor y sin valor nominal, facultándose al directorio para efectuar el correspondiente canje de acciones.

d. Patrimonio mínimo

La evaluación del capital mínimo requerido a la Bolsa Electrónica de Chile, Bolsa de Valores por la Ley N°18.045, Artículo 40, párrafo 4 es el siguiente:

Detalle	2022 M\$	2021 M\$
Capital pagado	2.707.160	2.707.160
Otras reservas	889.961	889.961
Resultados integrales	(101.755)	(142.725)
Resultados retenidos	4.896.806	4.188.216
Participaciones no controladoras	7	6
Patrimonio contable	8.392.179	7.642.618

Detalle	2022 M\$	2021 M\$
Capital pagado Ley N° 18.045	2.707.160	2.707.160

Detalle	2022 UF	2021 UF
Capital pagado por Ley N° 18.045	77.103	87.351

Detalle	2022 UF	2021 UF
Capital exigido por Ley N° 18.045	30.000	30.000

e. Gestión del capital

El objetivo de la Sociedad en materia de gestión de capital es mantener un nivel adecuado de capitalización, que le permita asegurar el acceso a los mercados financieros, tanto nacionales como internacionales, y los recursos para acceder y mantener tecnología de punta.

f. Otras reservas

En "Otras reservas" se registró el efecto originado por el sobreprecio cancelado por los accionistas en la adquisición de acciones de la Bolsa Electrónica de Chile. Bolsa de Valores.

Además, según Oficio Circular N° 856 de fecha 17 de octubre de 2014 de la CMF, la Sociedad registró, con cargo a patrimonio en cuenta "Resultados Retenidos", el efecto de cambio de tasa de impuesto en las partidas de impuestos diferidos, producto principalmente por la depreciación acelerada del inmueble de propiedad de la Sociedad.

g. Resultados integrales

En "Resultados integrales" se registran los intereses devengados y no realizados correspondientes a inversiones en bonos de sociedades y bancos, clasificados en "activos financieros a valor razonable". El saldo de dicha cuenta al 31 de diciembre de 2022 y 31 de diciembre de 2021 es de M\$ (101.755) y de M\$ (142.725) respectivamente.

Nota 21: Ingresos de Actividades Ordinarias

Al 31 de diciembre de 2022 y 2021 los ingresos consolidados de actividades ordinarias de la Sociedad son los siguientes, de acuerdo a la naturaleza del servicio que los genera:

Detalle	2022 M\$	2021 M\$
Ingresos por servicios computacionales	3.356.179	3.045.257
Servicios de información y otros servicios	1.111.132	742.174
Total ingresos ordinarios	4.467.311	3.787.431

La política de ingresos por rueda de la Bolsa Electrónica de Chile, Bolsa de Valores es cobrar a sus corredores miembros por comisiones mensuales un máximo de UF 220. Todo exceso que sobrepase el monto anterior no es cobrado al corredor.

Nota 22: Ingresos Financieros

Los ingresos financieros de la Sociedad por los ejercicios terminados al 31 de diciembre de 2022 y 2021, son los siguientes:

Detalle	2022 M\$	2021 M\$
Ingresos financieros por depósitos a plazo	47.813	1.796
Ingresos financieros por bonos	295.205	175.010
Ingresos financieros por pactos	2.985	1.895
Ingresos financieros por Fondos Mutuos	1	
Total ingresos financieros	346.004	178.701

Nota 23: Gastos por Beneficios a los Empleados

Al 31 de diciembre de 2022 y 2021, el detalle de los gastos por beneficios a los empleados de la Sociedad es el siguiente:

Detalle	2022 M\$	2021 M\$
Sueldos y leyes sociales	1.233.366	1.061.893
Beneficios al personal	272.449	138.282
Seguros de vida y salud. Otros	110.312	68.521
Gastos por beneficios a los empleados	1.616.127	1.268.696

Nota 24: Otros Gastos por Naturaleza

Al 31 de diciembre de 2022 y 2021 se registran en esta cuenta los costos de explotación y gastos de Administración, excluyendo los gastos de personal, depreciaciones y amortizaciones. El detalle de los gastos de la Sociedad es el siguiente:

Detalle	2022 M\$	2021 M\$
Licencias de sistemas	1.340.176	1.289.974
Gastos de tecnología en informática TI	436.101	332.677
Asesorías de terceros	432.996	338.918
Gastos generales	231.673	188.275
Otros gastos operacionales	34.393	24.912
Otros gastos por naturaleza	2.475.339	2.174.756

Nota 25: Otros Ingresos (Egresos)

Al 31 de diciembre de 2022 y 2021 se registran en este rubro los ingresos provenientes de los arriendos de oficinas en el piso 14 del edificio Santiago 2000 y otros ingresos.

Detalle	2022 M\$	2021 M\$
Arriendo de oficinas	38.490	35.514
Devolución PPUA AT 2022	50.457	-
Asesoría juicio libre competencia	-	(44.494)
Otros ingresos (egresos)netos	88.947	(8.980)

Nota 26: Costos Financieros

Al 31 de diciembre de 2022 y 2021 se registran los gastos incurridos en comisiones por inversiones de los excedentes de caja y costos de Administración de cartera.

Detalle	2022 M\$	2021 M\$
Comisiones bancarias	4.934	3.877
Costos financieros	4.934	3.877

Nota 27: Ganancia Básica por Acción

Al 31 de diciembre de 2022 y 2021 el detalle de las ganancias por acción es el siguiente:

Detalle		2022	2021
Resultado disponible para accionistas	M\$	872.057	544.890
Número de acciones suscritas y pagadas	N°	4.100.000	4.100.000
Ganancia básica por acción	\$	212,70	132,90

La Sociedad no cuenta con acciones que se cotizan públicamente y no está en proceso de emitir acciones en los mercados públicos de acciones, es por lo que el cálculo de las ganancias por acción no contempla el promedio ponderado de acciones en circulación, sino que el total de acciones efectivamente pagadas, esto relacionado con el resultado atribuible al total de los accionistas de la Sociedad.

La Sociedad no ha emitido deuda convertible u otros valores patrimoniales, de acuerdo con esto, no existen efectos diluyentes de los ingresos por acción de esta.

Nota 28: Arriendos Operativos

La Sociedad arrienda 255 metros cuadrados de un total de 765 metros cuadrados, es decir, un tercio de las dependencias del piso 14 del edificio Santiago 2000. Los ingresos resultantes son registrados en "Otros ingresos, neto".

Nota 29: Contingencias y Restricciones

a. Causa Rol C-20557-2018 del 27° Juzgado Civil de Santiago.

Con fecha 10 de julio de 2018, se inició gestión preparatoria de la vía ejecutiva en contra de Intervalores Corredores de Bolsa Limitada, con la finalidad de cobrar seis facturas que en su totalidad ascienden a la suma de \$7.774.669.

Notificadas las facturas al deudor, éstas no fueron objetadas, lo que fue certificado por el tribunal con fecha 17 de enero de 2019. Por este motivo, con fecha 21 de enero de 2019, Inversiones Bursátiles S.A. interpuso la demanda ejecutiva que fue notificada con fecha 7 de marzo de 2019 al demandado. A esta fecha, no se han embargado bienes de la sociedad ya que no se han encontrado.

b. Al 31 de diciembre de 2022, nuestros abogados no conocen de la existencia de ningún litigio que involucre a la Bolsa Electrónica o a su filial IBSA, ya sea como demandante o demandada, que estuviere pendiente o posible de iniciarse al 31 de diciembre de 2022, o que se haya iniciado posteriormente, exceptuando el que se indica a continuación:

- Juicio sumario sobre competencia desleal caratulado "Bolsa de Corredores. Bolsa de Valores con Bolsa de Comercio de Santiago. Bolsa de Valores y Bolsa Electrónica de Chile. Bolsa de Valores". Rol N° C-882-2014. tramitado ante el 5° Juzgado Civil de Valparaíso. Con fecha 19 de mayo de 2017 el tribunal dictó sentencia definitiva favorable a la Bolsa Electrónica. En contra de dicha sentencia. Carlos F. Marín Orrego S.A. Corredores de Bolsa (tercero coadyuvante) interpuso recurso de apelación. y la Bolsa de Valparaíso interpuso recursos de casación en la forma y de apelación (Rol Ingreso Corte N° 1.584-2017). recursos que fueron rechazados por la Ittma. Corte de Apelaciones de Valparaíso en sentencia dictada con fecha 23 de enero de 2018. confirmando la sentencia de primera instancia y eximiendo del pago de costas. En contra de dicha sentencia. la Bolsa de Valparaíso interpuso un recurso de casación en la forma y en el fondo. mientras que Carlos F. Marín Orrego S.A. Corredores de Bolsa interpuso un recurso de casación en el fondo. rechazando la Corte Suprema los referidos recursos con fecha 9 de junio de 2021.

Nota 30: Cauciones obtenidas de Terceros

A continuación. se detallan las cauciones por concepto de garantías por operaciones a plazo y por el cabal cumplimiento de sus obligaciones como intermediarios de valores. recibidas de los corredores miembros a favor de la Bolsa Electrónica de Chile. Bolsa de Valores al 31 de diciembre de 2022 y al 31 de diciembre de 2021:

Instrumento	Garantía M\$	Custodia M\$	Total 2022 M\$
Acciones	173.772.652	2.660.933	176.433.585
Hipotecarias	1.176.810	413.752	1.590.562
Fondos Mutuos	3.701.303	-	3.701.303
Pólizas de seguros	702.220	-	702.220
Depósito a plazo	-	-	-
Efectivo	146.507	200.000	346.507
Total	179.499.492	3.274.685	182.774.177

Instrumento	Garantía M\$	Custodia M\$	Total 2021 M\$
Acciones	136.132.676	2.609.674	138.742.350
Hipotecarias	388.984	-	388.984
Fondos Mutuos	3.011.673	-	3.011.673
Pólizas de seguros	1.239.670	-	1.239.670
Boleta de garantía	-	-	-
Depósito a plazo	25.000	-	25.000
Efectivo	14.084.542	386.410	14.470.952
Total	154.882.545	2.996.084	157.878.629

Las garantías anteriormente descritas. se encuentran custodiadas en el Depósito Central de Valores (acciones. fondos mutuos. depósitos a plazo) y en la Bolsa Electrónica de Chile (acciones de corredores. efectivo y boletas de garantía).

Nota 31: Sanciones

Entre la fecha de cierre de estos estados financieros consolidados y los correspondientes al ejercicio anterior. la Comisión para el Mercado de valores (CMF) u otras autoridades administrativas no han cursado sanciones a la Sociedad ni a sus directores o administrativos.

Nota 32: Transacciones de Acciones

Al 31 de julio de 2021. CB corredores de Bolsa S.A. vendió 100.000 acciones a inversiones Marsella Ltda.

Nota 33: Distribución de Accionistas

De acuerdo con las instrucciones impartidas en la Circular N° 792 de la CMF de fecha 15 de abril de 1988. se presenta a continuación la información requerida por tipo de accionista:

Tipo de Accionista	Porcentaje Participación Total	Número de Accionistas
10 % o más de participación	-	-
Menos de 10 % de participación con inversión igual o superior a 200 UF	100 %	34
Menos de 10 % de participación con inversión inferior a 200 UF	-	-
Total	100 %	34
Controlador de la Sociedad	-	-

Nota 34: Medioambiente

Por la naturaleza de las operaciones de las Sociedades. éstas no realizan operaciones que pudieran afectar en forma directa o indirecta la protección del medio ambiente.

Nota 35: Hechos Posteriores

Con posterioridad al 31 de diciembre de 2022 y hasta la fecha de emisión de los presentes estados financieros consolidados. no se tiene conocimiento de otros hechos que puedan afectar significativamente la interpretación de estos.



EY Chile
Avda. Presidente
Riesco 5435, piso 4,
Las Condes, Santiago

Tel: +56 (2) 2676 1000
www.eychile.cl

Informe del Auditor Independiente

Señores
Accionistas y Directores de
Bolsa Electrónica de Chile, Bolsa de Valores:

Como auditores externos de Bolsa Electrónica de Chile, Bolsa de Valores, hemos auditado sus estados financieros consolidados al 31 de diciembre de 2022 y 2021, sobre los que informamos con fecha 15 de marzo de 2023. Los estados financieros consolidados en forma resumida, preparados de acuerdo con lo establecido en la Norma de Carácter General (NCG) N°30, Sección II.2.1, párrafo A.4.2, de la Comisión para el Mercado Financiero (CMF), de la Afiliada Inversiones Bursátiles S.A y sus notas de "Criterios contables aplicados" y "Transacciones con partes relacionadas" adjuntos, son consistentes, en todos sus aspectos significativos, con la información contenida en los estados financieros consolidados que hemos auditado.

La preparación de tales estados financieros consolidados en forma resumida que incluye los criterios contables aplicados y las transacciones con partes relacionadas, es responsabilidad de la Administración de Bolsa Electrónica de Chile, Bolsa de Valores.

Informamos que los mencionados estados financieros consolidados en forma resumida y sus notas de "Criterios contables aplicados" y "Transacciones con partes relacionadas" de Inversiones Bursátiles S.A adjuntos, corresponden con aquellos que fueron utilizados en el proceso de consolidación llevado a cabo por Bolsa Electrónica de Chile, Bolsa de Valores, al 31 de diciembre de 2022 y 2021.

Este informe ha sido preparado teniendo presente lo requerido en la NCG N°30, Sección II.2.1, párrafo A.4.2, de la CMF y se relaciona exclusivamente con Bolsa Electrónica de Chile, Bolsa de Valores. y, es emitido solamente para información y uso de su Administración Superior y de la Comisión para el Mercado Financiero, por lo que no ha sido preparado para ser usado, ni debe ser usado, por ningún usuario distinto a los señalados.

Juan Francisco Martínez A.
EY Audit Ltda.

Santiago, 15 de marzo de 2023

		Al 31 de diciembre de 2022	Al 31 de diciembre de 2021
		M\$	M\$
ACTIVOS			
Activo Corriente	Nota		
Efectivo y equivalentes al efectivo		157.166	461.884
Activos financieros a valor razonable		2.670.453	1.960.797
Activos financieros a costo amortizado		28.870	-
Deudores comerciales y otras cuentas por cobrar		116.861	51.293
Cuentas por cobrar a entidades relacionadas	3	215.168	190.528
Activos por impuestos corrientes		39.495	74.799
Otros activos no financieros, corrientes		96.418	59.499
Total activo corriente		3.324.431	2.798.800
Activo no Corriente			
Inversiones contabilizadas utilizando el método de la participación		2.015.815	1.756.928
Activos intangibles, neto		88.072	83.660
Propiedades, planta y equipo, neto		148.309	200.903
Activos por impuestos diferidos		27.415	27.269
Total activo no corriente		2.279.611	2.068.760
Total Activos		5.604.042	4.867.560

	Al 31 de diciembre de 2022	Al 31 de diciembre de 2021
	M\$	M\$
PASIVOS Y PATRIMONIO NETO		
Pasivo Corriente		
Cuentas por pagar comerciales y otras cuentas por pagar	60.388	96.581
Provisiones por beneficios a los empleados	36.609	30.081
Otros pasivos no financieros	42.041	24.690
Pasivos por impuestos corrientes	-	-
Total pasivo corriente	139.038	151.352
Pasivo no Corriente		
Pasivos por impuestos diferidos	-	-
Total pasivo no corriente	-	-
Patrimonio Neto		
Capital emitido	1.563.710	1.563.710
Ganancias acumuladas	3.969.546	3.250.833
Resultados integrales	(68.252)	(98.335)
Total patrimonio neto	5.465.004	4.716.208
Total Pasivos y Patrimonio Neto	5.604.042	4.867.560

Las notas adjuntas números forman parte integral de estos estados financieros

	Del 01 de enero al 31 de diciembre 2022	Del 01 de enero al 31 de diciembre 2021
ESTADO DE RESULTADOS	M\$	M\$
Ganancia (pérdida)		
Ingresos de actividades ordinarias	2.374.773	1.960.236
Gastos por beneficios a los empleados	(426.758)	(368.534)
Gastos por depreciación y amortización	(117.152)	(107.524)
Otros gastos por naturaleza	(1.719.193)	(1.447.296)
Otros ingresos	-	-
Ingresos financieros	228.178	121.994
Costos financieros	(687)	(477)
Participación en ganancia de asociadas contabilizadas por el método de la participación	365.974	326.947
Diferencia de cambio	13.432	5.510
Ganancia antes de Impuesto a la Renta	718.567	490.856
Gasto por impuesto a la renta	146	8.428
Ganancia	718.713	499.284

	Del 01 de enero al 31 de diciembre 2022	Del 01 de enero al 31 de diciembre 2021
ESTADO DE RESULTADOS INTEGRALES	M\$	M\$
Ganancia	718.713	499.284
Ajuste por activos financieros a valor razonable con cambios en el patrimonio	30.083	(152.854)
Total resultado de ingresos y gastos integrales	748.796	346.430
Ganancias por acción		
Ganancia básica por acción en operaciones continuas	0,63	0,44
Ganancia básica por acción en operaciones discontinuas	-	-

Las notas adjuntas forman parte integral de estos estados financieros

Al 31 de diciembre de 2022	Capital Emitido	Resultado Integral	Ganancias (Pérdidas) Acumuladas	Total Patrimonio
	M\$	M\$	M\$	M\$
Saldo inicial 01.01.2022	1.563.710	(98.335)	3.250.833	4.716.208
Cambios en el patrimonio				
Resultado integral				
Ganancia (pérdida)	-	-	718.713	718.713
Otro resultado integral	-	30.083	-	30.083
Total resultado integral	-	30.083	718.713	748.796
Emisión de patrimonio	-	-	-	-
Dividendos distribuidos	-	-	-	-
Total de cambios en patrimonio	-	30.083	718.713	748.796
Saldo final 31.12.2022	1.563.710	(68.252)	3.969.546	5.465.004
Al 31 de diciembre de 2021				
Saldo inicial 01.01.2021	1.563.710	54.519	2.901.549	4.519.778
Cambios en el patrimonio				
Resultado integral				
Ganancia (pérdida)	-	-	499.284	499.284
Otro resultado integral	-	(152.854)	-	(152.854)
Total resultado integral	-	(152.854)	499.284	346.430
Emisión de patrimonio	-	-	-	-
Dividendos distribuidos	-	-	(150.000)	(150.000)
Total de cambios en patrimonio	-	(152.854)	349.284	196.430
Saldo final 31.12.2021	1.563.710	(98.335)	3.250.833	4.716.208

Las notas adjuntas forman parte integral de estos estados financieros

	Del 01 de enero al 31 de diciembre 2022	Del 01 de enero al 31 de diciembre 2021
	M\$	M\$
Clases de cobros por actividades de operación		
Cobros procedentes de las prestaciones de servicios	2.284.565	2.013.559
Clases de pagos		
Pagos a proveedores por el suministro de bienes y servicios	(1.755.386)	(1.412.909)
Otros cobros por actividades de operación	394.455	190.924
Pagos a y por cuentas de los empleados	(420.230)	(367.163)
Flujo de efectivo netos procedentes de en actividades de operación	503.404	424.411
Flujo de Efectivo Procedentes de (Utilizados en) Actividades de Inversión		
Compras de propiedades, planta y equipo, y de activos intangibles	(68.970)	(102.081)
Dividendos recibidos	90.153	79.664
Intereses recibidos	258.261	53.854
Salida de efectivo por adquisición de participación en sociedades	-	(244.989)
Otras entradas (salidas) de efectivo, clasificados como actividades de inversión	(1.087.566)	(308.124)
Flujo de efectivo procedentes de (utilizados en) actividades de inversión	(808.122)	(521.676)
Flujos de efectivo procedentes de (utilizados en) actividades de financiamiento		
Dividendos pagados	-	(150.000)
Flujos de efectivo procedentes de (utilizados en) actividades de financiamiento	-	(150.000)
Incremento (Disminución) Neto de Efectivo y Equivalentes al Efectivo	(304.718)	(247.265)
Efectivo y Equivalentes al Efectivo al Principio del Ejercicio	461.884	709.149
Efectivo y Equivalentes al Efectivo al Final del Periodo	157.166	461.884

Las notas adjuntas forman parte integral de estos estados financieros

Nota 1: Información Corporativa

a. Información de la Sociedad

i) Inversiones Bursátiles S.A.

La Sociedad se constituyó bajo el nombre de GETS S.A. por escritura pública de fecha 20 de julio de 1992 ante el notario Sr. Patricio Raby Benavente, cuyo extracto fue publicado en el Diario Oficial de fecha 31 de julio de 1992.

Con fecha 15 de abril de 1997, mediante Escritura Pública de Acta de la Segunda Junta Extraordinaria de Accionistas de GETS S.A., se acordaron las siguientes modificaciones:

- Cambio de razón de GETS S.A. por Inversiones Bursátiles S.A.

El objeto de la Sociedad es proporcionar a los usuarios e intermediarios del mercado de valores, los medios de comunicaciones electrónicos para realizar computacionalmente operaciones fuera de rueda; el desarrollo y la prestación en Chile y el extranjero de asesorías y servicios de la información y transacción computacional; Administración de sistemas y operaciones bursátiles; el desarrollo, aplicación y explotación comercial de sistemas y software destinados a la intermediación y transacción de toda clase de bienes y productos susceptibles de ser transados mediante mecanismo computacional; el otorgamiento a cualquier título de licencias de sistemas de transacción computacional y de comunicación computacional tanto en Chile como en el extranjero.

b. Principales actividades

La sociedad Inversiones Bursátiles S.A., presta el servicio transaccional de dólar denominado Datatec y los servicios de transacción e información computacional a su matriz, para que ésta preste el servicio a sus clientes de operaciones computacionales continuas de subasta pública y administración de garantías para operaciones a plazo.

c. Empleados

El número de empleados de Inversiones Bursátiles S.A. al 31 de diciembre de 2022 y 31 de diciembre de 2021 es de 9 y 8 respectivamente.

d. Domicilio

El domicilio de Inversiones Bursátiles S.A., es Huérfanos N°770, piso 14, oficina 1401, Santiago de Chile.

Nota 2: Resumen de Principales Políticas Contables Aplicadas

a. Bases de preparación

Los estados financieros al 31 de diciembre de 2022 y al 31 de diciembre de 2021 han sido preparados de acuerdo con las Normas Internacionales de Información Financiera (NIIF) y reflejan la situación financiera de la Sociedad al 31 de diciembre de 2022 y al 31 de diciembre de 2021, y los resultados de las operaciones, los cambios en el patrimonio y los flujos de efectivo por los ejercicios de doce meses terminados al 31 de diciembre de 2022 y 2021. Dichos estados financieros fueron aprobados por el Directorio de la Sociedad con fecha 15 de marzo de 2023.

Los valores están expresados en pesos chilenos de cada ejercicio en los que se realizaron las transacciones. Los derechos u obligaciones a los que por razones contractuales corresponden reajustar por tipo de cambio o alguna otra modalidad de reajuste, también son expresados en pesos chilenos al cierre de cada período.

b. Períodos contables cubiertos

Los Estados de Situación Financiera al 31 de diciembre de 2022 se presentan comparados con los correspondientes al 31 de diciembre de 2021.

Los Estados de Resultados Integrales por Naturaleza, y Flujos de Efectivo Directo, reflejan los movimientos entre el 1 de enero y el 31 de diciembre de 2022 y 2021.

Los Estados de Cambios en el Patrimonio Neto incluyen los saldos y movimientos entre el 1 de enero y el 31 de diciembre de 2022 y 2021.

c. Bases de conversión

Los activos y pasivos reajustables contractualmente en Unidades de Fomento (UF) se convierten al valor equivalente en pesos que presente al cierre de los estados financieros y se presentan sus resultados como ingresos o gastos operacionales según corresponda.

Los valores de la UF al 31 de diciembre de 2022 y el 31 de diciembre de 2021 son los siguientes:

	31 de diciembre 2022	31 de diciembre 2021
	\$	\$
Unidad de Fomento	35.110,98	30.991,74

Las notas adjuntas forman parte integral de estos estados financieros

d. Responsabilidad de la información y estimaciones realizadas

El Directorio de Inversiones Bursátiles S.A., ha tomado conocimiento de la información contenida en estos estados financieros y se declara responsable respecto de la veracidad de esta. Los presentes estados financieros han sido preparados, de acuerdo con las Normas Internacionales de Información Financiera, y las instrucciones y normas de preparación y presentación de información financiera emitida por la Comisión para el Mercado Financiero (CMF).

e. Moneda funcional y moneda de presentación

Los estados financieros de la Sociedad se presentan en la moneda del entorno económico principal en la que opera la entidad, o sea, aquel en el que la Empresa genera y gasta el efectivo.

Considerando que la Sociedad genera sus ingresos y gastos operacionales principalmente en pesos, la moneda funcional y de presentación de los Estados Financieros es el pesos chileno.

f. Transacciones y saldos en moneda extranjera

Las transacciones en monedas distintas a la moneda funcional se consideran en moneda extranjera y son registradas inicialmente al tipo de cambio de la moneda funcional a la fecha de la transacción. Los activos y pasivos monetarios expresados en moneda extranjera son traducidos al tipo de cambio de la moneda funcional a la fecha del estado de situación. Todas las diferencias por tipo de cambio son registradas con cargo o abono a resultados.

Los valores de la moneda utilizada al 31 de diciembre de 2022 y el 31 de diciembre de 2021 son los siguientes:

	2022	2021
	\$	\$
Dólar Estadounidense	855,86	844,69

g. Efectivo y equivalente de efectivo

El efectivo y equivalentes al efectivo incluyen el efectivo en caja y en cuentas corrientes bancarias, los depósitos a plazo y otras inversiones a corto plazo de gran liquidez, que son fácilmente convertibles en montos conocidos de efectivo y sujetos a un riesgo poco significativo de cambio en su valor, con vencimiento no superior a tres meses.

h. Activos financieros

La Sociedad clasifica sus activos financieros en las siguientes categorías: A valor razonable con cambios en resultados, a

valor razonable con cambios en otro resultado integral y al coste amortizado. La clasificación depende del modelo de negocio. La Administración determina la clasificación de sus activos financieros en el momento de reconocimiento inicial.

- i. **Reconocimiento y medición inicial:** La Sociedad reconoce inicialmente sus activos financieros en la fecha en que se originaron, es decir, en la fecha en que se compromete a adquirir o vender. Un activo financiero es valorizado inicialmente al valor razonable de la transacción.
- ii. **Clasificación de los instrumentos financieros:** De acuerdo con IFRS 9, la sociedad clasifica sus instrumentos financieros en las categorías utilizadas para efectos de su gestión y valorización. Esta clasificación depen del modelo de negocio.
 - a valor razonable con efectos en resultados,
 - a valor razonable con efectos en otro resultado integral y,
 - a costo amortizado.

La Sociedad clasifica los activos financieros sobre la base del:

- modelo de negocio de la entidad para gestionar los activos financieros, y
- las características de los flujos de efectivo contractuales del activo financiero.

• Activos financieros registrados a valor razonable con cambios en resultados

Los activos financieros a valor razonable con cambios en resultados son activos financieros mantenidos para negociar. Un activo financiero se clasifica en esta categoría si se adquiere principalmente con el propósito de ser vendido en el corto plazo. Los activos de esta categoría se clasifican como activos corrientes. Las ganancias y pérdidas netas, incluyendo cualquier ingreso por intereses o dividendos, se reconocen en resultado. Las cuotas de fondos mutuos se registran inicialmente al costo y, posteriormente, su valor se actualiza con base en su valor de mercado (valor cuota a la fecha de cierre).

• Activos financieros registrados a valor razonable con cambios en otro resultado integral

Un activo financiero deberá valorarse al valor razonable con cambios en otro resultado integral si se cumplen las dos condiciones siguientes:

- a) el activo financiero se mantiene en el marco de un modelo de negocio cuyo objetivo se alcanza obteniendo flujos de efectivo contractuales y vendiendo activos financieros; y
- b) las condiciones contractuales del activo financiero dan lugar, en fechas especificadas, a flujos de efectivo que son únicamente pagos de principal e intereses sobre el importe de principal pendiente.

Las notas adjuntas forman parte integral de estos estados financieros

• **Activos financieros a costo amortizado:**

Un activo financiero deberá medirse al costo amortizado si se cumplen las dos siguientes condiciones:

- a) El activo se mantiene dentro de un modelo de negocio cuyo objetivo es mantener los activos para obtener los flujos de efectivo contractuales.
- b) Las condiciones contractuales del activo financiero dan lugar, en fechas específicas, a flujos de efectivo que son únicamente pagos del capital e intereses sobre el importe del capital pendiente.

i. Propiedades, planta y equipo

Los ítems de propiedades, planta y equipo son medidos al costo, que corresponde a su precio de compra más cualquier costo atribuible para poner el activo en condiciones de operar, menos depreciación acumulada y pérdidas por deterioro.

Cuando partes de un ítem de propiedades, planta y equipo poseen vidas útiles distintas, son registradas como ítems separados como componentes importantes de propiedades, planta y equipo.

Las ganancias o pérdidas generadas en la venta de un ítem de propiedades, planta y equipo son determinados comparando el precio de las ventas con sus valores libros reconociendo el efecto neto o el canon de arriendo como parte de "Otros ingresos (gastos), neto" en el estado de resultados por naturaleza.

La depreciación es reconocida en el resultado en base a depreciación lineal sobre las vidas útiles estimadas de cada bien. La estimación de vidas útiles es evaluada anualmente, cualquier cambio se reconoce en períodos futuros.

El costo de reemplazar parte de un ítem de propiedades, planta y equipo es reconocido a su valor en libros, siempre que los beneficios económicos futuros incorporados dentro de la parte fluyan a la Sociedad y su costo pueda ser medido de forma confiable. Los costos del mantenimiento diario de propiedades, planta y equipo son reconocidos en resultados cuando ocurren.

Las vidas útiles utilizadas para el cálculo de la depreciación son las siguientes:

Rubro	Vida Útil Mínima (Años)	Vida Útil Máxima (Años)
Inmuebles		
Oficinas piso 14 edificio Santiago 2000	60	60
Bodega edificio Santiago 2000	60	60
Remodelación de oficinas	10	10
Planta y equipos		
Muebles y útiles	3	10
Equipos PCs y periféricos	3	10
Sistema de generación eléctrica	3	10
Central telefónica	3	10
Equipos de tecnología informática TI		
Equipos PCs y servidores	3	10
Equipos de comunicaciones	3	10
Equipo de aire acondicionado Host	3	10
Licencias de sistemas computacionales	1	4

j. Activos intangibles

Los activos intangibles corresponden principalmente a sistemas computacionales, los cuales son contabilizados al costo, que corresponde, a su precio de compra más cualquier costo directamente atribuible para poner el activo en condiciones de operar, menos la amortización acumulada y las pérdidas por deterioro acumuladas. Los desembolsos posteriores son capitalizados sólo cuando aumentan los beneficios económicos futuros.

Las actividades de desarrollo de sistemas informáticos involucran un plan para la producción de nuevos productos y servicios, sustancialmente mejorados. Los desembolsos en desarrollo se capitalizan cuando sus costos pueden estimarse con fiabilidad, el producto o servicio sea viable técnica y comercialmente, se obtengan posibles beneficios económicos a futuro y la Sociedad pretenda y posea suficientes recursos para completar el desarrollo y para usar o vender el activo.

La amortización es reconocida en el resultado en base al método de amortización lineal según la vida útil estimada de los activos intangibles. La estimación de vidas útiles es evaluada anualmente, cualquier cambio se reconoce en períodos futuros.

Las vidas útiles promedio utilizadas para el cálculo de la amortización son las siguientes:

Rubro	Vida Útil Mínima (Años)	Vida Útil Máxima (Años)
Licencia de sistemas	1	7
Sistema de operación bolsa	3	10

k. Inversiones contabilizadas utilizando el método de la participación

Las inversiones en asociadas o coligadas se contabilizan por el método de participación e inicialmente se reconocen por su costo. La inversión en asociadas o coligadas incluyen, el menor valor (goodwill o plusvalía comprada) identificada en la adquisición, neto de cualquier pérdida por deterioro acumulada.

La participación en las pérdidas o ganancias posteriores a la adquisición de sus coligadas o asociadas se reconoce en resultados sobre base devengada, y su participación en los movimientos patrimoniales posteriores a la adquisición que no constituyen resultados, se imputan a las correspondientes reservas de patrimonio (y se reflejan según corresponda en el estado de resultados integrales). Cuando la participación en las pérdidas de una coligada o asociada es igual o superior a su participación en la misma, incluida cualquier otra cuenta a cobrar no asegurada, no se reconocen pérdidas adicionales, a no ser que haya incurrido en obligaciones o realizando pagos en nombre de la coligada o asociada.

Las ganancias no realizadas por transacciones entre Inversiones Bursátiles S.A., y sus coligadas o asociadas se eliminan en función del porcentaje de participación de la Sociedad en éstas. También se eliminan las pérdidas no realizadas, excepto si la transacción proporciona evidencia de pérdida por deterioro del activo que se transfiere.

La Sociedad considera su inversión en el Depósito Central de Valores S.A. y en la Bolsa de Productos Agrícolas, como inversión en una asociada, ya que la sociedad en base a los antecedentes evaluados tiene la capacidad de ejercer influencia significativa, por la participación en el directorio de las sociedades, por lo que se presentan registradas de acuerdo con el método de la participación.

I. Inversiones en sociedades registradas al costo

Hasta el 31 de diciembre de 2020, la Sociedad mantenía inversiones en asociadas al costo menos el deterioro del valor que posean, según lo establecido en la NIC 28 párrafo 17, el cual establece que la exención de la aplicación del método de participación aplicara si se cumplen todos los siguientes elementos:

- i) La entidad es una subsidiaria totalmente participada, o parcialmente participada por otra entidad, y sus otros propietarios, incluyendo los que no tienen derecho a voto, han sido informados de que la entidad no aplicará el método de participación y no han manifestado objeciones a ello.
- ii) Los instrumentos de deuda o de patrimonio de la entidad no se negocian en un mercado público (ya sea una bolsa de valores nacional o extranjera, o un mercado no organizado, incluyendo los mercados locales o regionales).
- iii) La entidad no registró, ni está en proceso de registrar, sus estados financieros en una comisión de valores u otra organización reguladora, con el fin de emitir algún tipo de instrumento en un mercado público.
- iv) La controladora última, o alguna de las controladoras intermedias de la entidad, elabora estados financieros consolidados que están disponibles para el uso público y cumplen con las NIIF.

m. Provisión por beneficios a los empleados de corto plazo

La Sociedad entrega ciertos beneficios de corto plazo a sus empleados en forma adicional a las remuneraciones, tales como bonos, seguros de salud y vida. Los bonos para sus empleados contemplan un plan de incentivos anuales por cumplimiento de objetivos y metas, que eventualmente se entregan, y que consiste en un determinado número o porción de remuneraciones mensuales y se provisionan sobre la base del monto estimado a repartir.

La provisión de vacaciones de los empleados se registra sobre base devengada de acuerdo a los días pendientes de vacaciones al cierre del período.

n. Provisiones

Las provisiones son reconocidas en los estados financieros cuando:

- La Sociedad tiene una obligación presente como resultado de un evento pasado,
- Es probable que se requiera una salida de recursos incluyendo beneficios económicos para liquidar la obligación,
- Se puede hacer una estimación confiable del monto de la obligación.

Las notas adjuntas forman parte integral de estos estados financieros

o. Ingresos ordinarios

Los ingresos son reconocidos sobre base devengada en la medida que es probable que los beneficios económicos fluyan a la Sociedad y que pueden ser medidos confiablemente. Los ingresos son medidos al valor justo, excluyendo descuentos, rebajas y otros impuestos a la venta. Cuando surge alguna incertidumbre sobre el grado de recuperabilidad de un saldo ya incluido entre los ingresos ordinarios, la cantidad incobrable respecto de la cual el cobro ha dejado de ser probable se procede a reconocerlo como un gasto por deterioro en lugar de ajustar el importe del ingreso originalmente reconocido.

Los ingresos que genera la Sociedad provienen principalmente de los servicios computacionales cobrados a sus clientes, los cuales se reconocen una vez que los servicios son prestados.

p. Ingresos y costos financieros

Los ingresos financieros están compuestos principalmente por ingresos por concepto de intereses generados en inversiones: bonos, depósitos a plazo y pactos.

Los costos financieros están compuestos principalmente, por las comisiones pagadas por las inversiones realizadas de los excedentes de caja.

q. Impuesto a la renta**i. Impuesto a la renta corriente**

Los activos y pasivos tributarios para el ejercicio actual y ejercicios anteriores son medidos al monto que se espera recuperar o pagar a las autoridades tributarias. Las tasas de impuesto y las leyes tributarias usadas para determinar el monto de impuestos son las promulgadas a la fecha de los presentes estados financieros.

A contar de enero del 2017, la sociedad se encuentra acogida al régimen de imputación parcial de crédito (art.14 B de la Ley de Impuesto Renta), con una tasa que actualmente asciende a 27% como impuesto a la renta.

ii. Impuestos diferidos

Las diferencias entre el valor contable de los activos y pasivos y su base tributaria generan los saldos de impuestos diferidos de activo o de pasivo y se registran de acuerdo con la normativa establecida en la NIC 12 "Impuestos a las ganancias", que se calculan utilizando la tasa de impuesto que se espera esté en vigor cuando los activos y pasivos se realicen.

El valor libro de los activos por impuesto diferido es revisado a la fecha del cierre y reducido en la medida que ya no sea probable que habrá suficientes utilidades imponibles disponibles para permitir que se use todo o parte del activo por impuesto diferido. Los activos por impuesto diferido no reconocidos son reevaluados a cada fecha del estado de situación financiera y son reconocidos en la medida que sea probable que las utilidades imponibles futuras permitan que el activo por impuesto diferido sea recuperado.

El impuesto diferido relacionado con partidas reconocidas directamente en patrimonio es reconocido en patrimonio y no en el estado de resultados por naturaleza.

r. Capital emitido

El capital de la Sociedad se divide en 1.136.814 acciones al 31 de diciembre de 2022 y al 31 de diciembre de 2021, sin valor nominal y de una sola serie, las cuales, al 31 de diciembre de 2022 y al 31 de diciembre de 2021, se encuentran totalmente suscritas y pagadas.

Los aumentos de capital son autorizados y aprobados en Juntas de Accionistas.

s. Distribución de dividendos

En Junta Ordinaria de Accionistas, celebrada el día 20 de abril de 2021, se acordó repartir un dividendo definitivo de carácter adicional, en dinero de \$ 131,9 pesos, en moneda corriente de curso legal, por acción con cargo a las utilidades acumuladas del ejercicio 2020, cifra que asciende a M\$ 150.000.

t. Ganancias por acción

Las ganancias por acción se calculan dividiendo el resultado atribuible a los accionistas ordinarios de la Sociedad por el promedio ponderado de acciones ordinarias en circulación durante el ejercicio.

La Sociedad no ha emitido bonos convertibles como tampoco opciones de compra de acciones.

u. Deterioro**i. Deterioro de activos Financieros**

Los activos financieros son constantemente evaluados por la Administración para verificar si hay evidencia objetiva de que presentan deterioro. Un activo financiero está deteriorado y las pérdidas por deterioro se incurren solo si hay evidencia objetiva de deterioro como resultado de uno o más eventos que ocurrieron después del reconocimiento inicial del activo, y que el evento de pérdida tiene un impacto en los flujos de efectivo futuros estimados del activo financiero que se pueden estimar de manera fiable.

Las notas adjuntas forman parte integral de estos estados financieros

Para los deudores comerciales y otras cuentas por cobrar, Inversiones Bursátiles S.A.(IBSA), tiene una cartera de clientes o usuarios bastante acotados, los cuales en su gran mayoría son bancos y corredores de bolsa. La cobranza de los servicios de IBSA, no sobrepasan los 60 días, en consecuencia, IBSA tienen por política no realizar estimaciones por pérdidas esperadas. Se contabiliza la incobrabilidad de una cuenta cuando se tiene total certeza de la insolvencia de un cliente o usuario, dándose de baja y deduciendo directamente el importe en libros.

Las cuentas por cobrar por los que se ha reconocido una estimación por deterioro son dadas de baja contra la provisión cuando no hay expectativa de que se recuperará algún monto adicional de efectivo.

Las pérdidas por deterioro se reconocen en resultados dentro del rubro Otros Gastos por Naturaleza, en Gastos Generales. Las recuperaciones posteriores de importes previamente dados de baja se acreditan en Otras Ganancias.

El importe de la pérdida se mide como la diferencia entre el valor en libros del activo y el valor presente de los flujos de efectivo futuros estimados descontados con la tasa de interés efectiva original del activo financiero. El importe en libros del activo se reduce y el importe de la pérdida se reconoce en resultados.

Sí en un período posterior, el importe de la pérdida por deterioro disminuye y la disminución puede estar relacionada objetivamente con un evento ocurrido después de que se reconoció el deterioro, como una mejora en la calificación crediticia del deudor, la reversión de la pérdida por deterioro previamente reconocida se reconoce en resultados.

ii. Deterioro de activos no Financieros

El valor en libros de los activos no financieros de la Sociedad, excluyendo impuestos diferidos, se revisa al cierre anual de cada ejercicio para determinar si existe algún indicio de deterioro. Si existen tales indicios, entonces se estima el importe recuperable del activo. Se reconoce una pérdida por deterioro si el importe en libros de un activo excede su importe recuperable.

El monto recuperable de un activo es el mayor valor entre su valor en uso y su valor razonable, menos los costos de venta. Para determinar el valor en uso, se descuentan los flujos de efectivo futuros estimados a su valor presente usando una tasa de descuento antes de impuestos que refleja las evaluaciones actuales del mercado sobre el valor temporal del dinero y los riesgos específicos que puede tener en el activo.

v. Uso de estimaciones y juicio contable

En la preparación de los estados financieros se han utilizado determinadas estimaciones realizadas por la Gerencia, para cuantificar algunos de los activos, pasivos, ingresos, gastos y compromisos que figuran registrados en ellos. Las estimaciones o criterios significativos cuyo resultado real pueda afectar los saldos expuestos en los presentes estados financieros corresponden a: determinación de valores justos de instrumentos financieros, asignación de vidas útiles de activos fijos e intangibles, determinación de impuestos diferidos y provisiones.

w. Clasificación corriente y no corriente

En el estado de situación financiera clasificado adjunto, los saldos se clasifican en función de sus vencimientos, es decir, como corrientes aquellos con vencimiento igual o inferior a doce meses y como no corrientes, los de vencimiento superior a dicho período.

x. Estado de flujo efectivo

El estado de flujos de efectivos recoge los movimientos de caja realizados durante el ejercicio, determinados por el método directo. En estos estados de flujos de efectivo se utilizan las siguientes expresiones en el sentido que figura a continuación:

- i. **Actividades de operación:** Son las actividades que constituyen la principal fuente de ingresos ordinarios de Inversiones Bursátiles S.A., así como otras actividades que no puedan ser calificadas como de inversión o financiamiento.
- ii. **Actividades de inversión:** Corresponde a la adquisición, enajenación o disposición por otros medios de activos no corrientes y otras inversiones no incluidas en el efectivo y sus equivalentes.
- iii. **Actividades de financiamiento:** Actividades que producen cambios en el tamaño y composición del patrimonio neto y de los pasivos de carácter financiero.

y. Cambios en políticas contables y revelaciones

Nuevas Normas, Interpretaciones y Enmiendas

La Compañía aplicó por primera vez ciertas normas, interpretaciones y enmiendas, las cuales son efectivas para los períodos que inicien el 1 de enero de 2022 o fecha posterior. La Compañía no ha adoptado en forma anticipada ninguna norma, interpretación o enmienda que habiendo sido emitida aun no haya entrado en vigencia.

Las notas adjuntas forman parte integral de estos estados financieros

Las normas, interpretaciones y enmiendas a IFRS que entraron en vigencia a la fecha de los estados financieros, su naturaleza e impactos se detallan a continuación:

	Enmiendas	Fecha de aplicación obligatoria
IFRS 3	Referencia al Marco Conceptual	1 de enero de 2022
IAS 16	Propiedad, planta y equipo: cobros antes del uso previsto	1 de enero de 2022
IAS 37	Contratos onerosos - costo del cumplimiento de un contrato	1 de enero de 2022
IFRS 1, IFRS 9, IFRS 16, IAS 41	Mejoras anuales a las normas 2018 - 2020	1 de enero de 2022

IFRS 3 Referencia al Marco Conceptual

En mayo 2020, el IASB emitió enmiendas a la norma IFRS 3 Combinaciones de Negocios – Referencia al Marco Conceptual. Estas enmiendas están destinadas a reemplazar la referencia a una versión anterior del Marco Conceptual del IASB (Marco de 1989) con una referencia a la versión actual emitida en marzo 2018 sin cambiar significativamente sus requerimientos.

Las enmiendas agregan una excepción al principio de reconocimiento de la NIIF 3 para evitar el problema de las ganancias o pérdidas potenciales del “día 2” que surgen de pasivos y pasivos contingentes que estarían dentro del alcance de la NIC 37 Provisiones, Pasivos Contingentes y Activos Contingentes o la CINIIF 21 Gravámenes, si se incurren por separado. La excepción requiere que las entidades apliquen los criterios de la NIC 37 o la CINIIF 21, respectivamente, en lugar del Marco Conceptual, para determinar si existe una obligación presente en la fecha de adquisición.

Al mismo tiempo, las enmiendas añaden un nuevo párrafo a la NIIF 3 para aclarar que los activos contingentes no califican para el reconocimiento en la fecha de adquisición.

Las enmiendas deben aplicarse de forma prospectiva.

La enmienda es aplicable por primera vez en 2022, sin embargo, no tiene un impacto en los estados financieros de la entidad.

IAS 16 Propiedad, planta y equipo: cobros antes del uso previsto

La enmienda prohíbe a las entidades deducir del costo de un elemento de propiedad, planta y equipo (PP&E), cualquier producto de la venta de elementos producidos mientras se

lleva ese activo a la ubicación y condición necesarias para que pueda operar de la manera prevista por la administración. En su lugar, una entidad reconoce los ingresos de la venta de dichos elementos y los costos de producción de esos elementos en el resultado del periodo.

La enmienda debe aplicarse retroactivamente solo a los elementos de PP&E disponibles para su uso en o después del comienzo del primer período presentado cuando la entidad aplica la enmienda por primera vez.

La enmienda es aplicable por primera vez en 2022, sin embargo, no tiene un impacto en los estados financieros de la entidad.

IAS 37 Contratos onerosos – costo de cumplimiento de un contrato

En mayo 2020, el IASB emitió enmiendas a la norma IAS 37 Provisiones, Pasivos Contingentes y Activos Contingentes para especificar los costos que una entidad necesita incluir al evaluar si un contrato es oneroso o genera pérdidas.

Las enmiendas están destinadas a proporcionar claridad y ayudar a garantizar la aplicación consistente de la norma. Las entidades que aplicaron previamente el enfoque de costo incremental verán un aumento en las provisiones para reflejar la inclusión de los costos relacionados directamente con las actividades del contrato, mientras que las entidades que previamente reconocieron las provisiones por pérdidas contractuales utilizando la guía de la norma anterior, IAS 11 Contratos de Construcción, deberán excluir la asignación de costos indirectos de sus provisiones. Se requerirá juicio para determinar qué costos están "directamente relacionados con las actividades del contrato", pero creemos que la guía en la IFRS 15 será relevante.

Las enmiendas deben aplicarse de forma prospectiva a los contratos para los que una entidad aún no ha cumplido con todas sus obligaciones al comienzo del período anual sobre el que se informa en el que aplica por primera vez las enmiendas (la fecha de la aplicación inicial). Se permite la aplicación anticipada y esta debe revelarse.

La enmienda es aplicable por primera vez en 2022, sin embargo, no tiene un impacto en los estados financieros de la entidad.

IFRS 1, IFRS 9, IFRS 16 e IAS 41 Mejoras anuales a las normas NIIF 2018 - 2020

El IASB ha emitido “Mejoras anuales a los estándares IFRS 2018–2020”. El pronunciamiento contiene enmiendas a cuatro Normas Internacionales de Información Financiera (NIIF) como resultado del proyecto de mejoras anuales de IASB.

Las notas adjuntas forman parte integral de estos estados financieros

IFRS 1: Subsidiaria como adoptante por primera vez. La enmienda permite que una subsidiaria que opte por aplicar el párrafo D16(a) de la IFRS 1, mida las diferencias de conversión acumuladas utilizando los montos informados en los estados financieros consolidados de la matriz, con base en la fecha de transición a las IFRS de la matriz, si no se realizaron ajustes para la consolidación y para los efectos de la combinación de negocios en la que la controladora adquirió la subsidiaria. Esta modificación también aplica a una asociada o negocio conjunto que opte por aplicar el párrafo D16(a) de la IFRS 1.

IFRS 9: Comisiones en la prueba del '10 por ciento' para la baja de pasivos financieros. La enmienda aclara que las comisiones que una entidad incluye al evaluar si los términos de un pasivo financiero nuevo o modificado son sustancialmente diferentes de los términos del pasivo financiero original. Estas comisiones incluyen sólo las pagadas o recibidas entre el prestatario y el prestamista, incluidas las comisiones pagadas o recibidas por el prestatario o el prestamista en nombre del otro. No hay una modificación similar propuesta para la NIC 39.

Una entidad aplica la modificación a los pasivos financieros que se modifican o intercambian a partir del comienzo del periodo anual sobre el que se informa en el que la entidad aplica por primera vez la modificación.

Ejemplos ilustrativos que acompañan a la IFRS 16: Incentivos de arrendamiento. La enmienda elimina la ilustración de los pagos del arrendador en relación con las mejoras de la propiedad arrendada en el Ejemplo ilustrativo 13 que acompaña a la IFRS 16. Esto elimina la confusión potencial con respecto al tratamiento de los incentivos de arrendamiento al aplicar la IFRS 16.

IAS 41: Tributación en las mediciones del valor razonable. La enmienda elimina el requisito del párrafo 22 de la NIC 41 de que las entidades excluyan los flujos de efectivo para impuestos al medir el valor razonable de los activos dentro del alcance de la NIC 41.

La enmienda es aplicable por primera vez en 2022, sin embargo, no tiene un impacto en los estados financieros de la entidad.

Nuevos Pronunciamientos (Normas, Interpretaciones y Enmiendas) Contables con Aplicación Efectiva para Periodos Anuales Iniciados en o después del 1 de enero de 2023.

Las normas e interpretaciones, así como las enmiendas a IFRS, que han sido emitidas, pero aún no han entrado en vigencia a la fecha de estos estados financieros, se encuentran detalladas a continuación. La Compañía [no ha aplicado/ha aplicado] estas normas en forma anticipada:

	Normas e Interpretaciones	Fecha de aplicación obligatoria
IFRS 17	Contratos de Seguro	1 de enero de 2023

IFRS 17 Contratos de Seguro

En mayo de 2017, el IASB emitió la IFRS 17 Contratos de Seguros, una nueva norma de contabilidad específica para contratos de seguros que cubre el reconocimiento, la medición, presentación y revelación. Una vez entre en vigencia sustituirá a IFRS 4 Contratos de Seguro emitida en 2005. La nueva norma aplica a todos los tipos de contratos de seguro, independientemente del tipo de entidad que los emiten, así como a ciertas garantías e instrumentos financieros con determinadas características de participación discrecional.

Algunas excepciones dentro del alcance podrán ser aplicadas.

En diciembre de 2021, el IASB modificó la NIIF 17 para agregar una opción de transición para una "superposición de clasificación" para abordar las posibles asimetrías contables entre los activos financieros y los pasivos por contratos de seguro en la información comparativa presentada en la aplicación inicial de la NIIF 17.

Si una entidad elige aplicar la superposición de clasificación, sólo puede hacerlo para períodos comparativos a los que aplica la NIIF 17 (es decir, desde la fecha de transición hasta la fecha de aplicación inicial de la NIIF 17).

IFRS 17 será efectiva para periodos que comiencen en o después del 1 de enero de 2023, requiriéndose cifras comparativas. La aplicación anticipada es permitida, siempre que la entidad aplique IFRS 9 Instrumentos Financieros, en o antes de la fecha en la que se aplique por primera vez IFRS 17.

Esta norma no tendrá impacto en los estados financieros de la entidad.

Las normas e interpretaciones, así como las enmiendas a IFRS, que han sido emitidas, pero aún no han entrado en vigencia a la fecha de estos estados financieros, se encuentran detalladas a continuación. La Compañía no ha aplicado estas normas en forma anticipada:

	Normas e Interpretaciones	Fecha de aplicación obligatoria
IAS 8	Definición de la estimación contable	1 de enero de 2023
IAS 1	Revelación de políticas contables	1 de enero de 2023
IAS 12	Impuestos diferidos relacionado con activos y pasivos que surgen de una sola transacción	1 de enero de 2023
IAS 1	Clasificación de pasivos como corrientes o no corrientes	1 de enero de 2024
IFRS 16	Pasivos por arrendamientos relacionados a ventas con arrendamiento posterior	1 de enero de 2024
IFRS 10 e IAS 28	Estados Financieros Consolidados - venta o aportación de activos entre un inversor y su asociada o negocio conjunto	Por determinar

IAS 8 Políticas Contables, Cambios en las Estimaciones Contables y Errores – Definición de Estimados Contables

En febrero de 2021, el IASB emitió modificaciones a la IAS 8, en las que introduce una nueva definición de "estimaciones contables". Las enmiendas aclaran la distinción entre cambios en estimaciones contables y cambios en las políticas contables y la corrección de errores. Además, aclaran cómo utilizan las entidades las técnicas de medición e insumos para desarrollar la contabilización de estimados.

La norma modificada aclara que los efectos sobre una estimación contable, producto de un cambio en un insumo o un cambio en una técnica de medición son cambios en las estimaciones contables, siempre que estas no sean el resultado de la corrección de errores de períodos anteriores. La definición anterior de un cambio en la estimación contable especificaba que los cambios en las estimaciones contables pueden resultar de nueva información o nuevos desarrollos. Por lo tanto, tales cambios no son correcciones de errores.

La enmienda será efectiva para períodos anuales que comiencen a partir del 1 de enero 2023.

La entidad realizará la evaluación del impacto de la enmienda una vez entre en vigencia.

IAS 1 Presentación de los Estados Financieros - Revelación de Políticas Contables

En febrero de 2021, el IASB emitió modificaciones a la IAS 1 y a la Declaración de práctica de IFRS N°2 Realizar juicios de materialidad, en el que proporciona orientación y ejemplos para ayudar a las entidades a aplicar juicios de importancia relativa a las revelaciones de política contable.

Las modificaciones tienen como objetivo ayudar a las entidades a proporcionar revelaciones sobre políticas contables que sean más útiles por:

- i. Reemplazar el requisito de que las entidades revelen sus políticas contables "significativas" con el requisito de revelar sus políticas contables "materiales".
- ii. Incluir orientación sobre cómo las entidades aplican el concepto de materialidad en la toma de decisiones sobre revelaciones de políticas contables.

Al evaluar la importancia relativa de la información sobre políticas contables, las entidades deberán considerar tanto el tamaño de las transacciones como otros eventos o condiciones y la naturaleza de estos.

La enmienda será efectiva para períodos anuales que comiencen a partir del 1 de enero 2023. Se permite la aplicación anticipada de las modificaciones a la NIC 1 siempre que se revele este hecho.

IAS 12 Impuesto diferido relacionado con activos y pasivos que surgen de una sola transacción

En mayo de 2021, el IASB emitió modificaciones a la NIC 12, que reducen el alcance de la excepción de reconocimiento inicial según la NIC 12, de modo que ya no se aplique a transacciones que dan lugar a diferencias temporarias imponibles y deducibles iguales.

Las modificaciones aclaran que cuando los pagos que liquidan un pasivo son deducibles a efectos fiscales, es cuestión de juicio (habiendo considerado la legislación fiscal aplicable) si dichas deducciones son atribuibles a efectos fiscales al pasivo reconocido en los estados financieros (y gastos por intereses) o al componente de activo relacionado (y gastos por intereses). Este juicio es importante para determinar si existen diferencias temporarias en el reconocimiento inicial del activo y pasivo.

Asimismo, conforme a las modificaciones emitidas, la excepción en el reconocimiento inicial no aplica a transacciones que, en el reconocimiento inicial, dan lugar a diferencias temporarias imponibles y deducibles iguales. Sólo aplica si el reconocimiento de un activo por arrendamiento y un pasivo por arrendamiento (o un pasivo por desmantelamiento y un componente del activo por desmantelamiento) dan lugar a diferencias temporarias imponibles y deducibles que no son iguales. No obstante, es posible que los activos y pasivos por impuestos diferidos resultantes no sean iguales (por ejemplo, si la entidad no puede beneficiarse de las deducciones fiscales o si se aplican tasas de impuestos diferentes a las diferencias temporarias imponibles y deducibles). En tales casos, una entidad necesitaría contabilizar la diferencia entre el activo y el pasivo por impuestos diferidos en resultados.

Las notas adjuntas forman parte integral de estos estados financieros

La enmienda será efectiva para períodos anuales que comiencen a partir del 1 de enero 2023.

La entidad realizará la evaluación del impacto de la enmienda una vez entre en vigencia.

IFRS 16 Pasivos por arrendamientos relacionados a ventas con arrendamiento posterior

La enmienda aborda los requisitos que utiliza un vendedor-arrendatario para medir el pasivo por arrendamiento que surge en una transacción de venta con arrendamiento posterior.

La enmienda establece que después de la fecha de inicio de una transacción de venta con arrendamiento posterior, el vendedor-arrendatario aplica los párrafos 29 al 35 de IFRS 16 al activo por derecho de uso que surge del arrendamiento posterior y los párrafos 36 al 46 de IFRS 16 al pasivo por arrendamiento que surge del arrendamiento posterior. Al aplicar los párrafos 36 al 46 de IFRS 16, el vendedor-arrendatario determina los “pagos de arrendamiento” o los “pagos de arrendamiento revisados” de tal manera que el vendedor-arrendatario no reconocería ningún importe de ganancia o pérdida relacionada con el derecho de uso que este conserva. La aplicación de estos requisitos no impide que el vendedor-arrendatario reconozca, en resultados, cualquier ganancia o pérdida relacionada con el cese parcial o total de un arrendamiento, tal cual requiere el párrafo 46(a) de la IFRS 16.

La enmienda no prescribe requisitos de medición específicos para los pasivos por arrendamiento que surgen de un arrendamiento posterior. La medición inicial del pasivo por arrendamiento que surge de un arrendamiento posterior puede dar lugar a que el vendedor-arrendatario determine “pagos por arrendamiento” que son diferentes de la definición general de pagos por arrendamiento en el Apéndice A de IFRS 16. El vendedor-arrendatario deberá desarrollar y aplicar una política contable que da como resultado información que es relevante y confiable de acuerdo con IAS 8.

Un vendedor-arrendatario aplica la enmienda a los períodos de presentación de informes anuales que comiencen a partir del 1 de enero de 2024. Se permite la aplicación anticipada y ese hecho debe revelarse. Un vendedor-arrendatario aplica la enmienda de forma retroactiva de acuerdo con IAS 8 a las transacciones de venta con arrendamiento posterior realizadas después de la fecha de aplicación inicial (es decir, la modificación no se aplica a las transacciones de venta con arrendamiento posterior realizadas antes de la fecha de aplicación inicial). La fecha de aplicación inicial es el comienzo del período anual sobre el que se informa en el que una entidad aplicó por primera vez la norma IFRS 16.

La entidad realizará la evaluación del impacto de la enmienda una vez entre en vigencia.

IFRS 10 Estados Financieros Consolidados e IAS 28 Inversiones en Asociadas y Negocios Conjuntos – venta o aportación de activos entre un inversor y su asociada o negocio conjunto

Las enmiendas a IFRS 10 Estados Financieros Consolidados e IAS 28 Inversiones en Asociadas y Negocios Conjuntos (2011) abordan una inconsistencia reconocida entre los requerimientos de IFRS 10 y los de IAS 28 (2011) en el tratamiento de la venta o la aportación de activos entre un inversor y su asociada o negocio conjunto.

Las enmiendas, emitidas en septiembre de 2014, establecen que cuando la transacción involucra un negocio (tanto cuando se encuentra en una filial o no) se reconoce toda la ganancia o pérdida generada. Se reconoce una ganancia o pérdida parcial cuando la transacción involucra activos que no constituyen un negocio, incluso cuando los activos se encuentran en una filial.

La fecha de aplicación obligatoria de estas enmiendas está por determinar debido a que el IASB está a la espera de los resultados de su proyecto de investigación sobre la contabilización según el método de participación patrimonial. Estas enmiendas deben ser aplicadas en forma retrospectiva y se permite la adopción anticipada, lo cual debe ser revelado.

La entidad realizará la evaluación del impacto de la enmienda una vez entre en vigencia.

Nota 3: Saldos y Transacciones con Entidades relacionadas

a. Cuentas por cobrar

Los saldos por cobrar registran cuentas por cobrar a entidades relacionadas, se originan en el normal desarrollo de las actividades comerciales de Inversiones Bursátiles S.A.

Los saldos de cuentas por cobrar a entidades relacionadas al 31 de diciembre de 2022 y al 31 de diciembre de 2021 no generan reajustes ni intereses.

Con respecto a Inversiones Bursátiles S.A. corresponde a licencias por sistema de dólar spot.

Dichos servicios corresponden a la facturación del giro de la Sociedad cuyo detalle es el siguiente:

RUT	Sociedad	País	Relación	2022 M\$	2021 M\$
96.551.730-8	Bolsa Electrónica de Chile, Bolsa de Valores	Chile	Matriz	102.827	106.515
96.683.200-2	Santander S.A. Corredores de Bolsa	Chile	Accionista Matriz	2.157	-
96.489.000-5	Credicorp Capital S.A. Corredores de Bolsa	Chile	Accionista Matriz	2.157	-
96.899.230-9	Euroamerica Corredores de Bolsa S.A.	Chile	Accionista Matriz	3.735	1.905
96.666.140-2	Depósito Central de Valores	Chile	Relacionada	98.532	77.269
99.575.550-5	Bolsa de Productos de Chile	Chile	Relacionada	5.760	4.839
Total				215.168	190.528

El criterio de exposición para informar las Cuentas por Cobrar a Entidades relacionadas es detallar a los corredores que forman parte del Directorio de la matriz Bolsa Electrónica de Chile, Bolsa de Valores. Además, se incluye a la Bolsa de Productos de Chile y Depósito Central de Valores como entidades relacionadas, por tener representantes en los Directorio de dichas Sociedades.

Las condiciones de cobro (pago) a entidades relacionadas es la siguiente:

Ingresos por licencias computacionales las cuales son facturados y cobrados en forma mensual.

Los saldos y transacciones con entidades relacionadas se ajustan a lo establecido en el Artículo N° 89 de la Ley N° 18.046, que establece que las operaciones entre Sociedades coligadas entre la Sociedad matriz y sus filiales deberán observar condiciones de equidad, similares a las que habitualmente prevalecen en el mercado, es decir, hechas en condiciones de independencia mutua entre las partes.

b. Transacciones con Entidades relacionadas

Las transacciones con entidades relacionadas corresponden a la facturación de las operaciones del giro de las Sociedades, es decir, licencias de sistemas. Estos montos forman parte de las ganancias (pérdidas) del Estado de Resultados.

RUT	Sociedad	Relación	Descripción de la Transacción	(Cargo) Abono a Resultados	
				Al 31 de diciembre 2022 M\$	Al 31 de diciembre 2021 M\$
96.571.220-8	Banchile Corredores de Bolsa S.A.	Accionista Matriz	Servicio Dólar Spot	98.250	88.190
96.519.800-8	BCI Corredores de Bolsa S.A.	Accionista Matriz	Servicio Dólar Spot	24.925	19.263
96.551.730-8	Bolsa Electrónica de Chile	Matriz	Servicio Transaccional	39.846	35.854
96.683.200-2	Santander S.A. C. de Bolsa	Accionista Matriz	Servicio Dólar Spot	20.561	18.558
96.489.000-5	Credicorp Capital S.A. C. de Bolsa	Accionista Matriz	Servicio Dólar Spot	36.230	32.164
96.899.230-9	Euroamerica Corredores de Bolsa S.A.	Accionista Matriz	Servicio Dólar Spot	36.230	32.164
99.575.550-5	Bolsa de Productos de Chile	Relacionada	Soporte computacional	60.649	52.275
Total				316.691	278.468

Las notas adjuntas forman parte integral de estos estados financieros

c. Transacciones con la Matriz Bolsa Electrónica de Chile, Bolsa de Valores.

Las transacciones con la matriz Bolsa Electrónica de Chile, Bolsa de Valores, corresponden a los servicios transaccionales y Back Office. Además de una cuenta mercantil por cobrar a la matriz Bolsa Electrónica de Chile, los montos por cobrar y (pagar) son los siguientes:

RUT	Sociedad	Tipo de servicio	País	Relación	2022 (cobrar/(pagar) M\$	2021 (cobrar/(pagar) M\$	Fecha estimada de pago
96.551.730-8	Bolsa Electrónica de Chile	Transaccional	Chile	Matriz	-	3.688	1 mes
96.551.730-8	Bolsa Electrónica de Chile	Back Office	Chile	Matriz	-	(17.224)	1 mes
96.551.730-8	Bolsa Electrónica de Chile	Cuenta Mercantil	Chile	Matriz	102.827	102.827	2 años
Total					102.827	89.291	

El directorio de Bolsa Electrónica de Chile instruyó a que la cuenta mercantil que se tiene con la filial Inversiones Bursátiles S.A. sea cancelada en 2 años. Las transacciones por servicios computacionales son los siguientes:

RUT	Sociedad	Relación	Descripción de la Transacción	(Cargo) Abono a Resultados	
				Al 31 de diciembre 2022 M\$	Al 31 de diciembre 2021 M\$
96.551.730-8	Bolsa Electrónica de Chile	Matriz	Serv. transaccional	39.846	35.854
96.551.730-8	Bolsa Electrónica de Chile	Matriz	Back Office	(428.274)	(373.983)
Total				(388.428)	(338.129)

Para el periodo 2021, se modificó la tarifa del contrato de prestación de servicios Back Office entre Inversiones Bursátiles S.A y su matriz Bolsa Electrónica de Chile, pasando de UF 454 a UF 1.076.

Nota 4: Hechos Posteriores

Con posterioridad al 31 de diciembre de 2022 y hasta la fecha de emisión de los presentes estados financieros, no se tiene conocimiento de otros hechos que puedan afectar significativamente la interpretación de estos.

Las notas adjuntas forman parte integral de estos estados financieros

Análisis del Estado de Situación Financiera

Al 31 de diciembre de 2022 y 2021, se observa en términos del Estado de Situación Financiera, un comportamiento uniforme de las cifras sin existir variaciones relevantes en activos y pasivos.

El activo total de la Sociedad aumentó en MM\$ 790, es decir un 9,6%, con respecto al 31 de diciembre de 2021. Esto es principalmente por el aumento en depósitos a plazo a menos de 90 días, además del aumento de otros activos no financieros producto del pago de licencia Nasdaq correspondiente al año 2023, además aumento la inversión en sociedades producto de la participación vía VP. Por otra parte, la disminución del activo fijo se produce por la depreciación y amortización del ejercicio y las adiciones en el mismo periodo.

Las partidas del activo:

DETALLE PARTIDA DE ACTIVOS	A DICIEMBRE DE 2022 M\$	A DICIEMBRE DE 2021 M\$	VARIACIÓN M\$
Efectivo, inversiones y cartera administrada	4.567.090	4.153.647	413.443
Cuentas por cobrar comerciales y relacionados	438.871	309.254	129.617
Otros activos no financieros corrientes (a)	633.897	467.742	166.155
Activos por impuestos corrientes	90.384	112.396	(22.012)
Total activo corriente	5.730.242	5.043.039	687.203
Activos Fijo (netos) HW y SW (b)	1.094.026	1.242.832	(148.806)
Inversión en Sociedades (DCV y BPC) (c)	2.190.399	1.911.229	279.170
Activos por impuesto diferidos	-	27.782	(27.782)
Total activo no corriente	3.284.425	3.181.843	102.582
Total Activos	9.014.667	8.224.882	789.785

(a): Corresponde al pago anticipado en diciembre 2022, de la mantención y licencia del sistema X Stream.

(b): La variación del activo fijo es producto de la depreciación y amortización a diciembre 2022 por MM\$ (284) y las adiciones a igual periodo por MM\$ 135.

(c): Las sociedades DCV y BPC se registraron a VP por montos de MM\$ 1.566 y MM\$ 624 respectivamente.

Las partidas del pasivo son:

DETALLE PARTIDA DE PASIVOS	A DICIEMBRE DE 2022 M\$	A DICIEMBRE DE 2021 M\$	VARIACIÓN M\$
Cuentas por pagar comerciales	136.445	219.959	(83.514)
Provisión por beneficios empleados	308.466	203.803	104.663
Otros pasivos no financieros	125.022	140.303	(15.281)
Dividendos por pagar (d)	32.837	18.199	14.638
Total pasivo corriente	602.770	582.264	20.506
Total pasivo no corriente (impuesto dif.)	19.718	-	19.718
Total patrimonio neto (e)	8.392.179	7.642.618	749.561
Total Pasivos y Patrimonio Neto	9.014.667	8.224.882	789.785

(d): Corresponden a dividendos de Sociedades que no ha sido posible ubicar:

RUT	NOMBRE	AÑO 2019 M\$	AÑO 2020 M\$	AÑO 2021 M\$	AÑO 2022 M\$	TOTAL M\$
59.026.450-4	ING Bank N V	3.332	3.084	3.086	2.929	3.987
96.599.200-6	Velox Serv. Financieros	3.332	3.084	3.086	2.929	3.987
	Total divid. por pagar	6.664	6.168	6.172	5.858	7.974

(e): La diferencia en el patrimonio es producto de las siguientes partidas:

DETALLE	A DICIEMBRE 2022 M\$	A DICIEMBRE 2021 M\$	VARIACIÓN M\$
Ganancias acumuladas	5.060.274	4.308.302	751.972
Dividendos pagados	(163.467)	(120.086)	(43.381)
Resultados integrales	(101.755)	(142.725)	40.970
Total patrimonio neto	8.392.179	7.642.618	749.561

En el siguiente cuadro se muestran los indicadores y cifras relevantes:

INDICADOR	UNIDAD	DICIEMBRE 2022	DICIEMBRE 2021
Liquidez corriente (1)	Veces	9,5	8,7
Razón ácida (2)	Veces	8,3	7,7
Deuda / Patrimonio (3)	Porcentaje	7,4%	7,6%
Deuda corto plazo / Deuda total (4)	Porcentaje	96,8%	100,0%
Patrimonio	M\$	8.392.179	7.642.618
Total Activo	M\$	9.014.667	8.224.882

(1): Activo corriente dividido por pasivo corriente.

(2): Activo corriente menos activos por impuestos corrientes y otros activos no financieros corrientes divididos por pasivo corriente.

(3): Total pasivos corrientes más pasivos no corrientes divididos por patrimonio.

(4): Pasivo corriente dividido por pasivo corriente más pasivo no corriente.

Análisis del Estado de Resultados

El resultado consolidado de la Sociedad para el ejercicio al 31 de diciembre de 2022 presenta un aumento de un 60,0%. Con respecto al ejercicio 2021.

El detalle numérico es el siguiente:

RUBRO ESTADO DE RESULTADOS	01 ENERO AL 31 DE DICIEMBRE DE 2022 M\$	01 ENERO AL 31 DE DICIEMBRE DE 2021 M\$	VARIACIÓN M\$
Ingresos por actividades ordinarias (a)	4.467.311	3.787.431	679.880
Gastos por beneficios al personal (b)	(1.616.127)	(1.268.696)	(347.431)
Gastos por depreciación y amortización	(284.311)	(268.911)	(15.400)
Otros gastos por naturaleza (c)	(2.475.339)	(2.174.756)	(300.583)
Resultado Operacional	91.534	75.068	16.466
Otros ingresos y/o egresos (d)	88.947	(8.980)	97.927
Ingresos Financieros	346.004	178.701	167.303
Resultado participación en DCV y BPC (e)	384.573	267.560	117.013
Otros ing. y/o gastos no operacionales	8.499	1.634	6.865
Resultado no Operacional	828.023	438.915	389.108
Impuesto a la renta	(47.500)	30.907	(78.407)
Resultados del Ejercicio	872.057	544.890	327.167

Variaciones a diciembre 2022 y 2021:

- El aumento de los ingresos, por un monto neto de MM\$ 680, es principalmente por los servicios computacionales y venta de información.
- El aumento del ítem beneficios personal por un monto de MM\$ 347, se explica por mayor gasto, con respecto al 2021 en remuneraciones y leyes sociales.
- El aumento de otros gastos por naturaleza por un monto de MM\$ 300, es principalmente gastos en asesorías de terceros y licencias de sistemas.
- El aumento de los otros ingresos y/o egresos al 31 de diciembre de 2022 y 2021 es:

DETALLE	DICIEMBRE 2022 M\$	DICIEMBRE 2021 M\$
Arriendo de oficinas BPC	37.813	35.514
Recuperación de gastos	51.134	-
Asesoría juicio libre competencia	-	(44.494)
Total	88.947	(8.980)

(e) Los resultados por participación en las sociedades DCV y BPC son de MM\$ 318 y MM\$ 66 respectivamente.

En el siguiente cuadro se detallan índices y cifras relevantes de la Sociedad:

INDICADOR	UNIDAD	01 ENERO AL 31 DE DICIEMBRE DE 2022	01 ENERO AL 31 DE DICIEMBRE DE 2021
Rentabilidad Patrimonio (1)	%	10,4%	7,1%
Rentabilidad Activos (2)	%	9,7%	6,6%
EBITDA (3)	M\$	375.845	343.980
EBITDA / Ventas (4)	%	8,4%	9,1%
Utilidad / Ventas (5)	%	19,5%	14,4%

(1): Resultado ejercicio dividido por patrimonio.

(2): Resultado ejercicio dividido por total de activos.

(3): Resultado operacional más depreciación y amortización.

(4): EBITDA dividido por ingresos por actividades ordinarias.

(5): Resultado del ejercicio dividido por ingresos por actividades ordinarias.

Análisis del Estado de Flujos

Al 31 de diciembre de 2022 y 2021, el saldo de efectivo y equivalentes al efectivo al final del periodo es de M\$ 709.978 y de M\$ 1.289.312 respectivamente, una disminución por un monto de M\$ 579.334, se explica principalmente por lo siguiente:

RUBROS ESTADO DE FLUJO DE EFECTIVO	DEL 01 DE ENERO AL 31 DE DICIEMBRE DE 2022 M\$	DEL 01 DE ENERO AL 31 DE DICIEMBRE DE 2021 M\$	VARIACIÓN M\$	VARIACIÓN %
Flujo de efectivo de actividades de operación	589.969	243.710	346.259	-
Flujo de efectivo de actividades de inversión	(1.005.837)	(163.160)	(842.677)	-
Flujo de efectivo de actividades de financiamiento	(163.466)	(120.086)	(43.380)	36,1%
Incremento neto de efectivo y efectivo equivalente	(579.334)	(39.536)	(539.798)	-
Efectivo y efectivo equivalente inicio del periodo	1.289.312	1.328.848	(39.536)	(3,0) %
Efectivo y efectivo equivalente final del periodo	709.978	1.289.312	(579.334)	(44,9)

El detalle del análisis por actividad es el siguiente:

Los cobros por actividades de operación presentan un aumento de M\$ 346.259, entre los períodos del 01 de enero al 31 de diciembre de 2022 y 2021. Lo anterior se explica por el aumento de ingresos por actividades ordinarias.

Finalmente, la disminución neta de efectivo y equivalente de efectivo entre los periodos del 01 de enero al 31 de diciembre de 2022 e igual periodo de 2021 es de M\$ 579.334.

Mercado en que participa, Competencia y Factores de Riesgos

Mercado en que participa:

El mercado en que participa la Bolsa Electrónica es el mercado de valores de Chile, que se traduce principalmente en el mercado accionario, monetario, renta fija e intermediación financiera y mercado de dólares a través de su filial Inversiones Bursátiles S.A.

El total de participación consolidado en todos los mercados descritos anteriormente, del periodo del 01 de enero al 31 de diciembre de 2022 es de un 38,1% para igual periodo del año 2021 es de 39,1% respectivamente.

Competencia:

En los mercados que participa la Sociedad, su competencia es la Bolsa de Comercio de Santiago.

Factores de riesgo:

Los factores de riesgo a los cuales la Bolsa está expuesta se refieren principalmente a su relación con la actividad económica del país. Además, está expuesta a las oscilaciones y composición de inversionistas en el mercado bursátil.

La Bolsa Electrónica de Chile, cuenta con políticas de seguridad de la información, que junto con planes y procedimientos escritos de gestión de riesgo, establecen las directrices para administrar de manera racional los riesgos que enfrenta. Dichos planes y programas de gestión de riesgo son revisados y aprobados por el directorio, y proporcionan un marco de referencia en concordancia con las normas establecidas en las leyes, aquellas emanadas de la Comisión del Mercado Financiero; sus reglamentos y manuales de operación.

Existen tres niveles de defensa, que permiten gestionar el riesgo.

Una primera línea de defensa, la constituyen las áreas operativas de la bolsa, quienes tienen la principal responsabilidad frente a la administración de los riesgos identificados en cada área. Estas actividades se encuentran incorporadas en sus procesos diarios y de trabajo sistemático y permanente; debidamente documentados, a través de manuales y procedimientos específicos, los cuales son actualizados constantemente.

Una segunda línea de defensa, la constituyen las funciones que supervisan los riesgos, mediante el establecimiento de políticas y procedimientos.

Una tercera línea de defensa, la constituye la auditoría interna, que proporciona aseguramiento sobre la efectividad del gobierno corporativo, la gestión de riesgos y el control interno de la sociedad.

A través de dichos planes y programas, se establecen los objetivos a ser alcanzados, lo que permite identificar, medir, informar y reportar, como asimismo, controlar y mitigar, los riesgos identificados a los que se expone la sociedad.

a. Riesgo de crédito: este riesgo puede ser originado por una posible pérdida por el hecho que un cliente o contraparte en un instrumento financiero no cumpla con las obligaciones; se origina principalmente de los deudores por ventas e instrumentos de inversión de la Sociedad.

Los clientes de la Sociedad, en general, son clientes con prestigio e historial de pago que permite realizar una evaluación bastante certera de la incobrabilidad de la cartera, incobrabilidad que en la historia de la Sociedad ha sido mínima.

Por otra parte, la Sociedad administra su exposición al riesgo de crédito invirtiendo sus excedentes de caja, cifra que alcanza al 31 de diciembre de 2022 a M\$ 4.209.668 dicha cifra está invertida solamente en instrumentos con liquidez y cuyas contrapartes cuenten con calificaciones de riesgo de crédito de al menos A N2, y en instituciones que cuenten con respaldo bancario o instrumentos emitidos por el Banco Central de Chile. Además, la política de inversión de la Sociedad contempla la distribución de las inversiones de manera tal de evitar la concentración, tanto en emisores como así también de tipo de instrumento.

b. Riesgo operacional: Corresponde al riesgo de pérdida debido a la falla en los procesos del personal de la Bolsa y su filial, o bien de sus sistemas internos o de los controles internos aplicables de dichos sistemas o procesos; lo que también puede ocurrir por causas externas. Se excluyen los riesgos estratégicos y reputacionales.

Dentro de los riesgos operacionales se incluyen los riesgos tecnológicos, de seguridad de la información, continuidad de negocios y ciberseguridad, los cuales se gestionan considerando las buenas prácticas recomendadas por organismos nacionales e internacionales. A continuación, se presenta el detalle de cada uno de ellos:

- Seguridad de la información: la sociedad cuenta con Políticas de Seguridad de la Información, así como procedimientos y controles para la seguridad de la información de aceptación común. Estos procedimientos permiten una buena gestión en orden a resguardar la integridad, confidencialidad y disponibilidad de la información, permitiendo además la identificación, detección y recuperación de la misma frente a incidentes.

- Continuidad de negocios: para esta materia la sociedad cuenta con un plan de continuidad de negocios, el cual contempla las principales amenazas que podrían afectar a las sociedades. Periódicamente se efectúan pruebas de continuidad operativa, y los resultados son informados a la alta administración.

• **Ciberseguridad:** se cuenta con herramientas para la administración de la ciberseguridad en toda la plataforma tecnológica, tales como existencia de firewalls que protegen los distintos servicios, monitoreos perimetrales e internos, y protección de los equipos utilizados para la operación. Periódicamente, se realizan pruebas de vulnerabilidad para mejorar constantemente la seguridad. Adicionalmente, la sociedad capacita a sus colaboradores en materias de ciberseguridad.

Finalmente, la Bolsa cuenta con un Modelo de Prevención de Delito (MPD), que se encuentra certificado, en conformidad a la ley N°20.393.

c. Riesgo de liquidez: Corresponde al riesgo que la Sociedad no pueda hacer frente a sus obligaciones financieras en los plazos comprometidos.

La Sociedad mantiene una política de liquidez basada en la correcta administración de sus activos y pasivos, esto mediante procedimientos que logran el cumplimiento oportuno de los compromisos de sus clientes, así como también el cumplimiento en plazo de sus obligaciones, esto considerando el manejo eficiente de los excedentes de caja.

d. Riesgo de Mercado: Corresponde al riesgo en que los cambios en los precios de mercado afecten los resultados de la Sociedad, ya sea por el valor de los instrumentos financieros que mantiene o por pasivos que estén sujetos a riesgos de fluctuación de valor por cambios en tasas de interés, moneda extranjera, precios de acciones u otros.

- i) **Riesgo de tasa de interés:** La Sociedad no mantiene activos ni pasivos emitidos a tasas de interés variables cuyos flujos futuros sean afectados por cambios en la tasa de interés. Sin embargo, mantiene inversiones en instrumentos de renta fija cuyo valor de mercado está influido por las tasas de interés. Las inversiones ascienden a M\$ 4.209.668 al 31 de diciembre de 2022.
- ii) **Riesgo de tipo de cambio:** La Sociedad tiene como compromiso cancelar en dólares americanos la licencia y mantención del sistema X-Stream a Nasdaq anualmente. Además, la Sociedad recauda dólares americanos por venta de información a Vendors. Para cubrir el diferencial que se produce entre ambos montos, la Sociedad aplica cobertura mediante la compra mensual dólares americanos en el mercado formal.

A excepción de lo anterior, no existen operaciones y/o transacciones relevantes en moneda extranjera, que requieran de la implementación de políticas de cobertura de equilibrio de activos y pasivos en moneda extranjera, ya sea esta en forma natural o bien mediante la contratación de instrumentos financieros de cobertura.

e. Riesgo Reputacional: Corresponde a aquel riesgo de origen externo o interno, de cualquier naturaleza, que pudiera derivar en una percepción negativa de la sociedad, respecto a prácticas institucionales, y que, como consecuencia de aquello, puedan significar una disminución en la actividad de negocios.

La gestión de este tipo de riesgo, por su naturaleza, está abordado, para los efectos de su mitigación, de forma integral, a través de comités de crisis, que actúa a través de canales formales de comunicación, tanto a nivel interno, como externo.

f. Riesgo Sistémico: Corresponde al riesgo que enfrenta la Bolsa a consecuencia de hechos acaecidos en otras sociedades, pero frente a las cuales ocurre una suerte de interdependencia.

El tratamiento de estos riesgos se aborda a través de controles establecidos para los riesgos de operacionales y de crédito, principalmente.

g. Riesgo Legal: Corresponde al riesgo de actuar fuera del marco jurídico vigente, o bien frente a cambios de legislación, que se traduzca en una eventual pérdida para la sociedad.

Para mitigar este tipo de riesgos, la Bolsa se vale de una relación contractual sólida con sus clientes y el entorno, conforme a la ley vigente, que se refleja en la suscripción de contratos entre las partes respecto a los servicios que provee, como asimismo, la dictación de manuales, reglamentos y circulares, los que son presentados al regulador para su aprobación, cuando corresponde.

03

Tercera Parte

REMUNERACIONES AL DIRECTORIO

Durante ambos ejercicios se han pagado las siguientes remuneraciones a los directores de las sociedades, las que se incluyen en el rubro de gastos de administración y ventas.

CONCEPTO	2022 M\$	2021 M\$
HONORARIOS POR ASISTENCIA A SESIONES	147.107	149.338
TOTAL	147.107	149.338

A los directores de Bolsa Electrónica de Chile, se les cancela un monto neto de UF 31,5 por asistencia a las sesiones ordinarias de Directorio y a los directores de Inversiones Bursátiles S.A., se les cancela un monto neto de UF15. En el caso de existir una sesión extraordinaria en el mismo mes que una sesión ordinaria, los honorarios por asistencia a dicha reunión extraordinaria no son cancelados.

BOLSA ELECTRONICA DE CHILE, BOLSA DE VALORES Y AFILIADA

HECHOS RELEVANTES

31 DE DICIEMBRE DE 2022

1. Celebración Junta Ordinaria de accionistas de Bolsa Electrónica de Chile, Bolsa de Valores, el día 19 de abril de 2022, en la cual se tomaron entre otros, los siguientes acuerdos:

i) Se aprobaron los estados financieros y la memoria anual al 31 de diciembre de 2021, incluido el dictamen de los auditores externos.

ii) Se aprobó el pago de un dividendo definitivo de \$39,870 por acción, con cargo al 30% de las utilidades líquidas del ejercicio 2021, que equivalen a M\$163.467.-, dejándose el remanente de las utilidades líquidas del ejercicio en cuenta de reserva como utilidades retenidas.

iii) Renovación y elección de directorio para el bienio 2022/2023 y 2023/2024.

El presidente señaló que, de acuerdo con los estatutos sociales de la compañía, correspondía a esta junta renovar el directorio de la BEC y elegir a sus miembros para el bienio 2022/2023 y 2023/2024.

Para estos efectos, informó que se proponían como candidatos para ocupar los cargos de directores para el bienio indicado a Fernando Cañas Berkowitz, José Miguel Alcalde Prado, Gonzalo Peña Lertora, Hugo Eduardo Horta Moya, Rodrigo Valdés Pulido, Rosario Celedón Forster, Hernán Arellano Salas, Fred Meller Sunkel y Javier Moraga Klenner. Dejó constancia que los candidatos Rodrigo Valdés Pulido, Rosario Celedón Forster y Fernando Cañas Berkowitz, se presentaban como candidatos no vinculados a la BEC ni a sus Corredores miembros, y en el caso de los dos últimos, también como no vinculados a los emisores inscritos en este centro bursátil, en conformidad con lo establecido por los artículos 14, 15 y 16 de los estatutos sociales.

La Junta Ordinaria de Accionistas, aprobó al Directorio propuesto.

iv) La Junta Ordinaria de Accionistas, designó a EY Servicios Profesionales de Auditoría y Asesorías SpA como auditores externos de la Bolsa para el ejercicio que finaliza el 31 de diciembre de 2022.

v) Se aprobó mantener el diario electrónico www.lanación.cl. Para las publicaciones sociales.

2. En sesión de directorio N°455, celebrada el 18 de mayo de 2022, presentaron su renuncia, los directores Fred Meller Sunkel y Rosario Celedón Forster, ambas por motivos de índole personal. En el caso de la renuncia del Sr. Meller, esta se hizo efectiva una vez concluida la sesión de directorio

. El directorio acordó por unanimidad aceptar la renuncia de Rosario Celedón Forster y Fred Meller Sunkel a sus cargos de directores de la Bolsa Electrónica de Chile, Bolsa de Valores.

3. El 16 de noviembre de 2022 el directorio de la Bolsa Electrónica de Chile, Bolsa de Valores, acordó por unanimidad nombrar como nuevo director al señor Rodrigo Larenas Álamos.

2. En sesión de directorio N°455, celebrada el 18 de mayo de 2022, presentaron su renuncia, los directores Fred Meller Sunkel y Rosario Celedón Forster, ambas por motivos de índole personal. En el caso de la renuncia del Sr. Meller, esta se hizo efectiva una vez concluida la sesión de directorio

El directorio acordó por unanimidad aceptar la renuncia de Rosario Celedón Forster y Fred Meller Sunkel a sus cargos de directores de la Bolsa Electrónica de Chile, Bolsa de Valores.

3. El 16 de noviembre de 2022 el directorio de la Bolsa Electrónica de Chile, Bolsa de Valores, acordó por unanimidad nombrar como nuevo director al señor Rodrigo Larenas Álamos.

SUSCRIPCIÓN DE LA MEMORIA

De conformidad a lo establecido en el numeral 2.1, del título I de la sección II de la Norma de Carácter General N°30 de la Comisión para el Mercado Financiero, en este acto y por el presente instrumento, los directores de Bolsa Electrónica de Chile, Bolsa de Valores que firman esta declaración y el Gerente General, quien también la suscribe, declaran bajo juramento que toda la información incorporada en la Memoria de la sociedad al 31 de diciembre de 2022, cuyo contenido fue conocido en la sesión de directorio de fecha 15 de marzo de 2023 es veraz.

DECLARACIÓN DE RESPONSABILIDAD

Bolsa Electrónica de Chile, Bolsa de Valores y su filial Inversiones Bursátiles S. A.

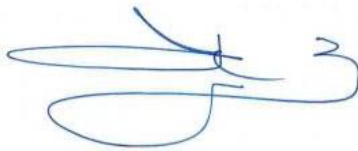

FERNANDO CAÑAS BERKOWITZ
Rut.: 5.853.136-7
Presidente



JOSE MIGUEL ALCALDE PRADO
Rut.: 6.957.569-2
Vicepresidente

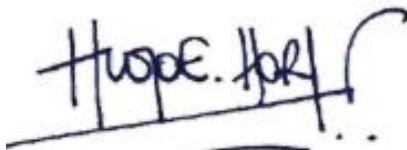

HUGO HORTA MOYA
Rut.: 10.746.322-4
Director



RODRIGO LARENAS ALAMOS
Rut.: 12.232.028-6
Director



JAVIER MORAGA KLENNER
Rut.: 10.739.385-4
Director



GONZALO PEÑA LERTORA
Rut.: 7.764.640-K
Director



RODRIGO VALDÉS PULIDO
Rut.: 8.267.804-2
Director



JUAN CARLOS SPENCER OSSA
Rut.: 8.565.693-7
Gerente General